

**MUNICIPIO DE IRAPUATO.**  
**LOCALIDAD EL VENADO DE YÓSTIRO.**

**1. Caracterización**

El Venado de Yóstiro es una de las localidades pertenecientes al municipio de Irapuato con una población mayor a los 500 habitantes, se ubica en el sector sur y colinda con la carretera federal Irapuato - Abasolo (Véase **mapa 3c - Accesos Carreteros sector sur**).

1

**1.1 Subsistema físico ambiental**

**1.1.1 Ubicación**

Se localiza en la zona sur del municipio, en las coordenadas geográficas 20° 34' 44" de latitud norte y 101° 25' 51" de longitud oeste; con una altitud de 1719 m, conforme a los datos del INEGI.



Gráfico 1. Localización El Venado de Yóstiro.

**1.1.2 Fisiografía**

La localidad El Venado de Yóstiro se encuentra en la subprovincia del Bajío Guanajuatense y corresponde a un sistema de toposformas caracterizado por una llanura aluvial y asentado sobre las faldas del cerro El Venado al suroriente de la localidad (véase **mapa 7c – Fisiografía sector sur**).

### **1.1.3 Hidrología**

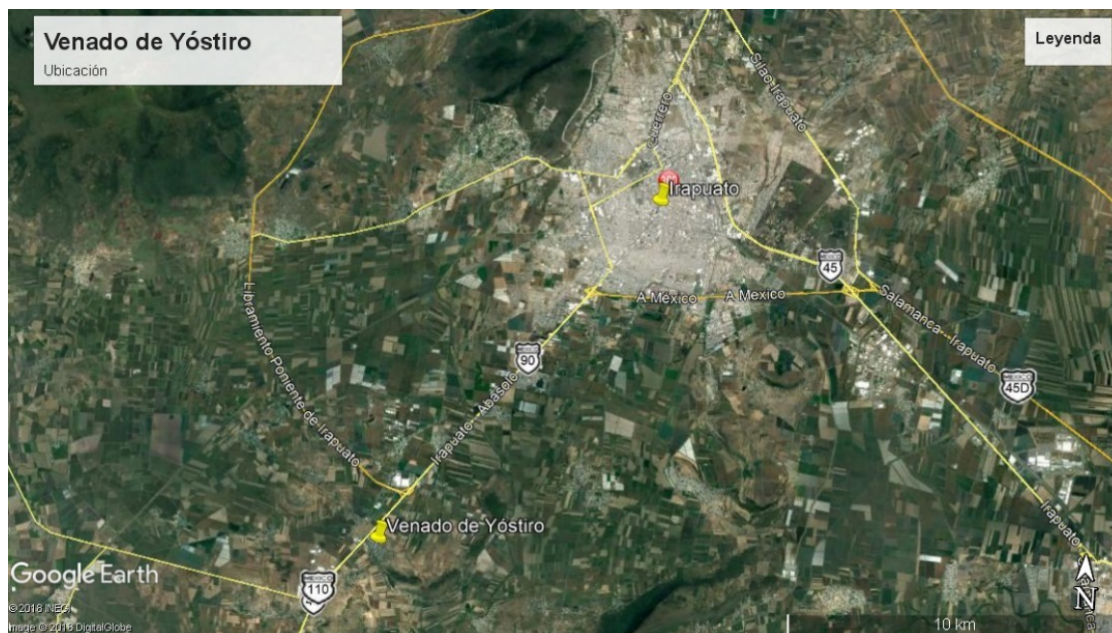
**Hidrología Superficial:** El río más cercano a la localidad es el Silao, que se encuentra al nororiente de esta; así también, al sur poniente se encuentran canales pertenecientes a la infraestructura del **Distrito de riego 011 Alto Río Lerma.**

**Hidrología Subterránea:** El pozo El Venado de Yóstirol se ubica en el acuífero Irapuato – Valle de Santiago (véase **mapa 6c - Hidrología Subterránea sector sur**).

### **1.1.4 Topografía**

El terreno en la localidad se considera plano con pendientes comprendidas entre 0 a 5%; existiendo una porción al suroriente de la localidad, en donde las pendientes van del 5 a 15% (véase **mapa 8c – Pendientes sector sur**).

### **1.1.5 Vegetación**

Los terrenos colindantes a la localidad son aptos para la agricultura y pertenecen a la zona de riego del Distrito 011 Alto Río Lerma<sup>1</sup>, encontrando zonas de cultivos de riego (véase **mapa 9c - Uso de Suelo y Vegetación sector sur**).

### **1.1.6 Clima, temperatura e índice de humedad.**

El Venado de Yóstirol, presenta un clima Semicálido subhúmedo con lluvias en verano.

### **1.1.7 Espacios bajo protección o conservación**

En El Venado de Yóstirol no se encontraron zonas bajo protección y/o conservación.

### **1.1.8 Riesgos socio ambientales y vulnerabilidad**

Fenómeno Hidrometeorológico.

De acuerdo con información del Atlas de riesgos y el mapa de riesgos de SICAMI del municipio de Irapuato, se tiene detectada la localidad El Venado de Yóstirol, como zona sin riesgos ni vulnerabilidad (véase **gráfico 2. Zonas susceptibles de inundación**).

<sup>1</sup> Conforme a la consulta realizada en el Sistema de Información Geoespacial del Registro Agrario Nacional.

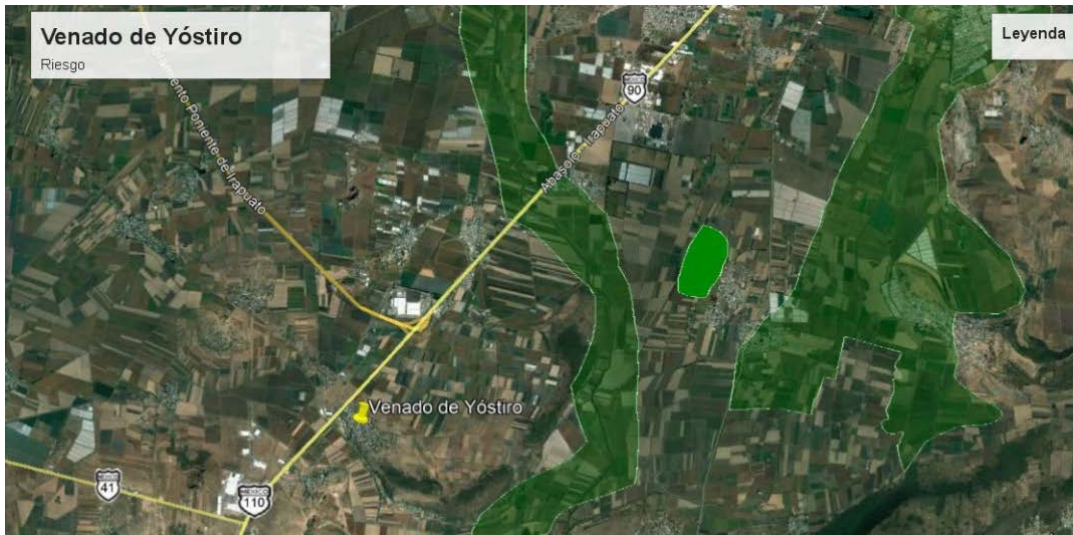

3

Gráfico 1. Zonas susceptibles de inundación. Fuente: Sistema de Información Estadística y Geográfica del Municipio de Irapuato.

## 1.2 Subsistema físico (Infraestructura)

### 1.2.1 Traza / manzanas/ calles

La localidad cuenta con una traza irregular, siguiendo la forma del perímetro de la localidad, además por colindar con el cerro El Venado por el lado suroriente, tiene esta limitante (ver **mapa 1 pavimentos El Venado de Yósti**).

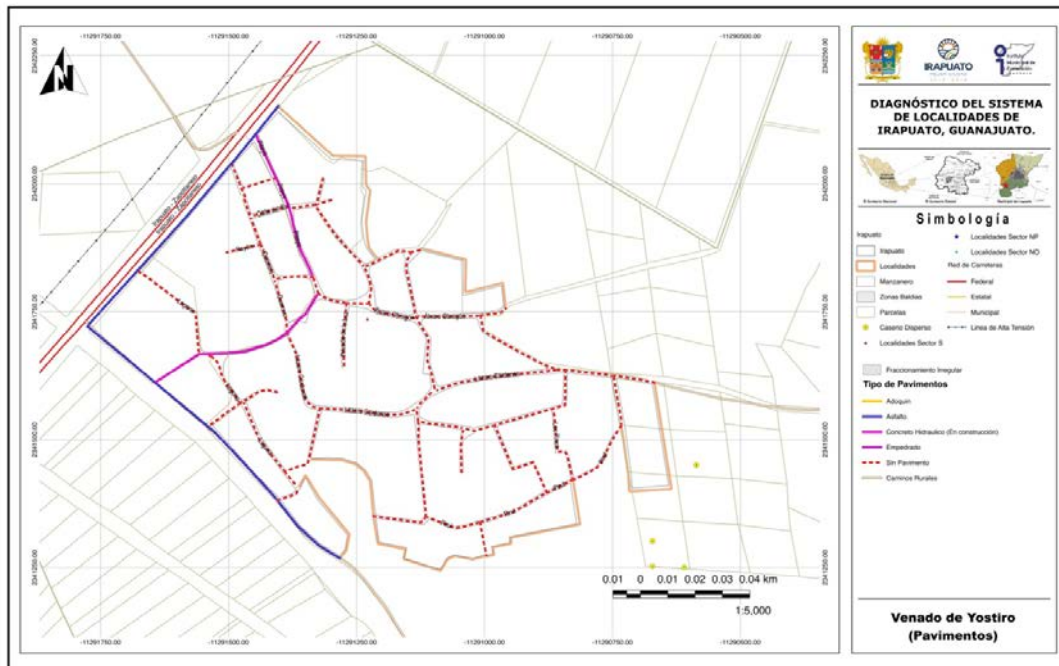

Mapa 1. Mapa pavimentos El Venado de Yósti.

**1.2.1.1 Nomenclatura de calles**

Ninguna de las vialidades de la localidad cuenta con la señalización oficial de la nomenclatura, sin embargo todas las calles cuentan con su nombre propio (véase **mapa pavimentos El Venado de Yóstiro**).

**1.2.2 Identificación de vialidad o vialidades principales por conectividad, usos y costumbres, localización del equipamiento, etc.**

4

La localidad cuenta únicamente con una calle principal conocida como calle Pitayo, la cual es uno de los accesos por el lado poniente, proveniente de la carretera Irapuato – Abasolo, y termina sobre la carretera hacia Rancho Nuevo de Yóstiro, la calle se encuentra actualmente en etapa de pavimentación, esta calle es el acceso a la UMAPS, en su trayectoria se encuentran la primaria y la cancha deportiva (ver **mapa 2 equipamiento urbano El Venado de Yóstiro**).

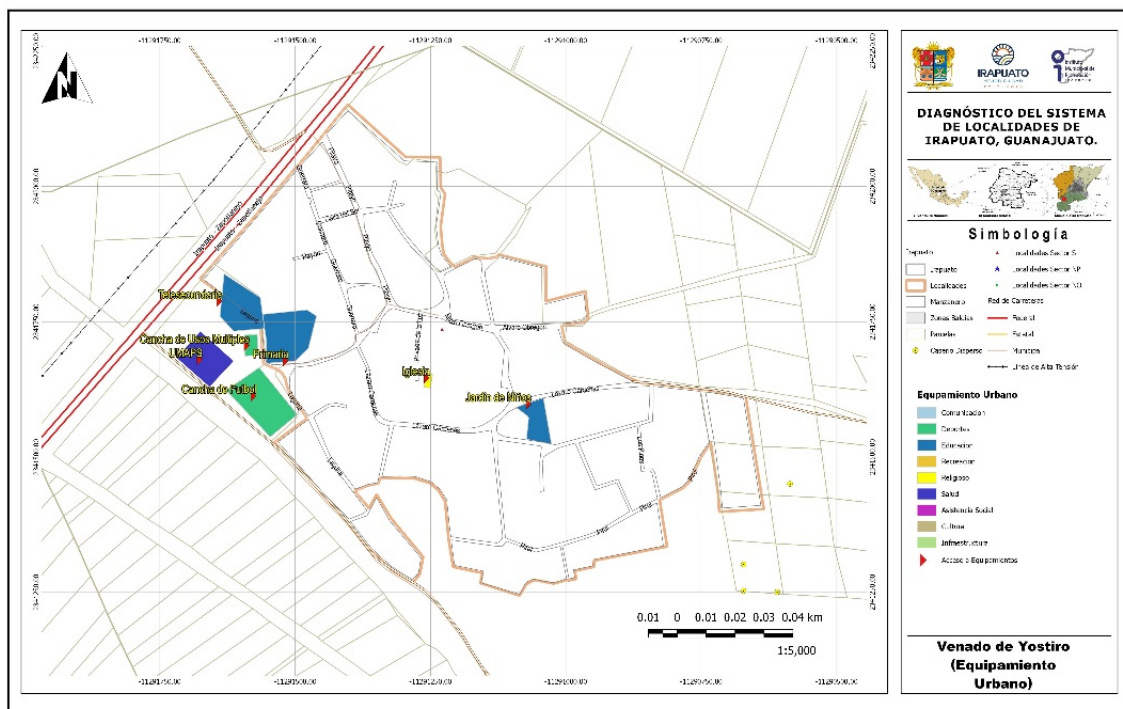

Mapa 2. Mapa equipamiento urbano El Venado de Yóstiro.

**1.2.3 Identificación de infraestructura existente (cobertura por zona en cada localidad).**

**1.2.3.1 Agua potable**

Actualmente no se cuenta con el servicio de agua, comentan que el pozo de la localidad se quedó sin agua, por lo que actualmente se suministra el agua mediante pipas, ya sea directamente al domicilio o a unos contenedores que le fueron proporcionados a la delegada para repartir el agua.

### **1.2.3.2 Redes, Pozo, Tanque elevado y cobertura de servicio**

La única fuente de abastecimiento es un pozo profundo que se encuentra seco, se cuenta también con un tanque superficial sin uso y la red de distribución en toda la localidad también sin uso (véase **mapa 3 infraestructura hidráulica El Venado de Yósti**).

5

Por parte de la Dirección de Desarrollo Rural, se tiene la información de que ya está en proceso el trámite de la perforación de un nuevo pozo.

La JAPAMI informó que el estudio geofísico - geohidrológico para la reposición del pozo de agua ya se tiene.

Conforme a la consulta efectuada en el **Localizador de aprovechamientos LOCREPDA**<sup>2</sup> de la Comisión Nacional del Agua (fecha de publicación 01 de junio de 2016), no se identificó la inscripción del pozo de la Localidad al registro público de derechos de agua, por lo que se recomienda revisar la concesión correspondiente y/o en su caso la regularización del título de concesión de la fuente y de la descarga.



Imagen 1. Pozo de agua en la localidad. Fuente: Propia (2018).



Imagen 2. Tanque superficial de mampostería y línea de conducción. Fuente: Propia (2018).

<sup>2</sup> Sistema diseñado para la ubicación geográfica de las concesiones y asignaciones de aguas nacionales, inscritas en el Registro Público de Derechos de Agua. CONAGUA, 2018.

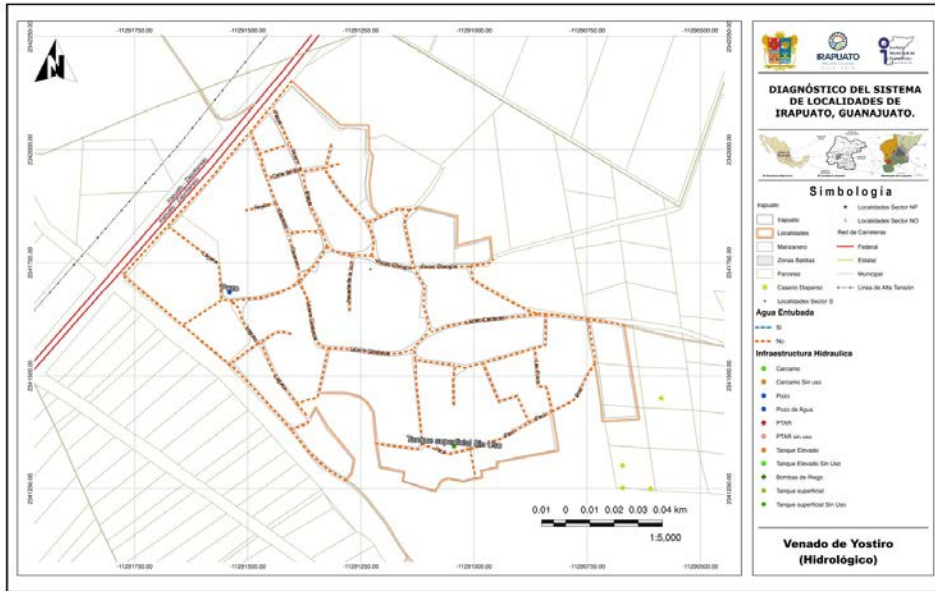

Mapa 3. Mapa infraestructura hidráulica El Venado de Yósti

### 1.2.3.3 Drenaje y saneamiento de aguas residuales

No se cuenta con servicio de drenaje en la localidad, las casas utilizan fosas sépticas y cada determinado tiempo se llama al servicio de la dependencia JAPAMI para su limpieza, en la calle que se encuentra en pavimentación, se dejara la preparación de la tubería para drenaje sanitario ( Véase **mapa 4 drenaje sanitario El Venado de Yósti**).

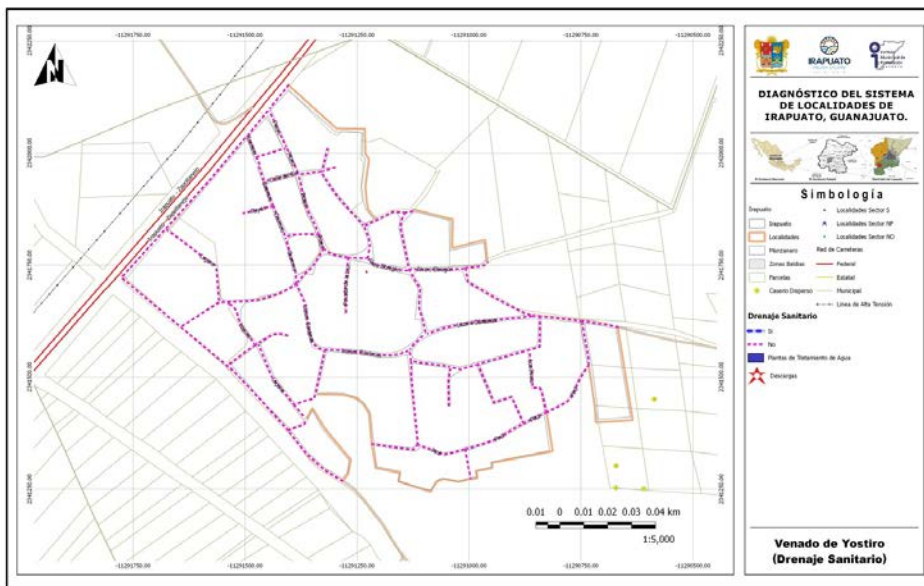

Mapa 4. Mapa drenaje sanitario El Venado de Yósti

### 1.2.3.4 Redes y líneas de transmisión - energía eléctrica

La localidad cuenta con servicio de energía eléctrica abarcando la totalidad de la misma, sin presentar algún problema (Véase mapa 5 electricidad El Venado de Yóstiro).

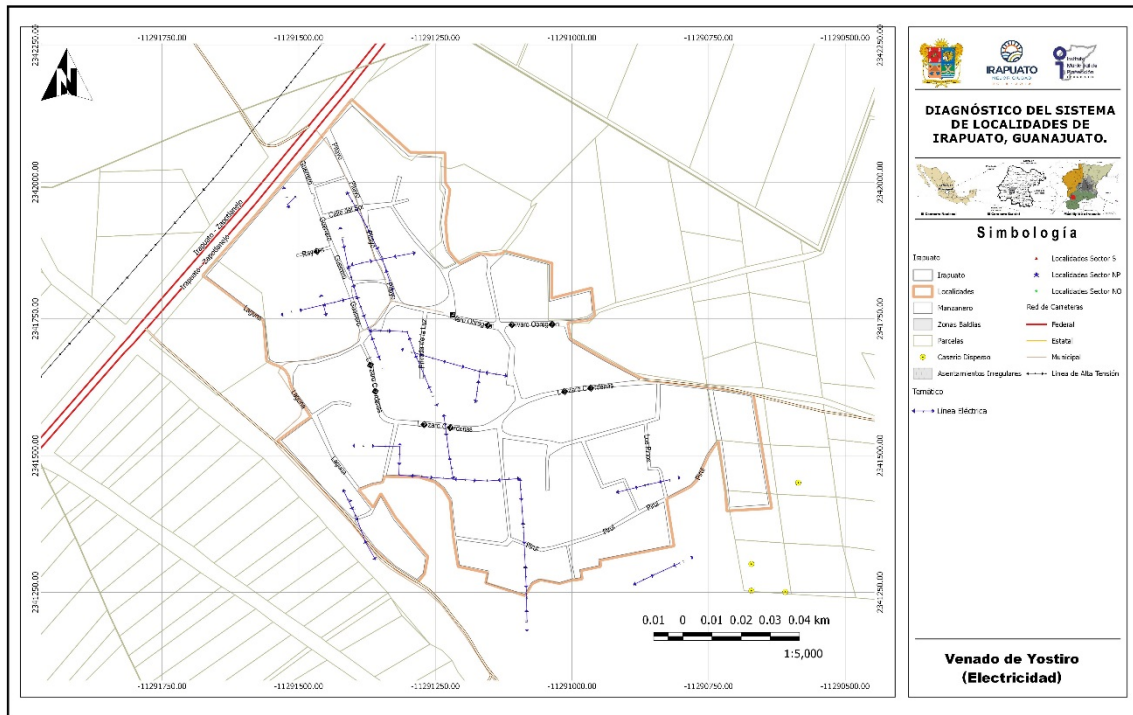

7

Mapa 5. Mapa electricidad El Venado de Yóstiro

Desarrollo rural informó que en 2018 se efectuaron trabajos de ampliación de la red de distribución de energía eléctrica en las Calle Pacheco y Privada Ocho.



Imagen 3. Poste y cables del servicio de energía eléctrica calle Del Sol de la localidad. Fuente: Propia (2018).

**1.2.3.5 Alumbrado público**

Se cuenta con el servicio por parte del Municipio, encontrando lámparas de vapor de sodio abarcando la totalidad de la localidad (Véase **mapa 6 alumbrado El Venado de Yóstiro**).



Imagen 4. Alumbrado público de la localidad. Fuente: Propia (2018).

8

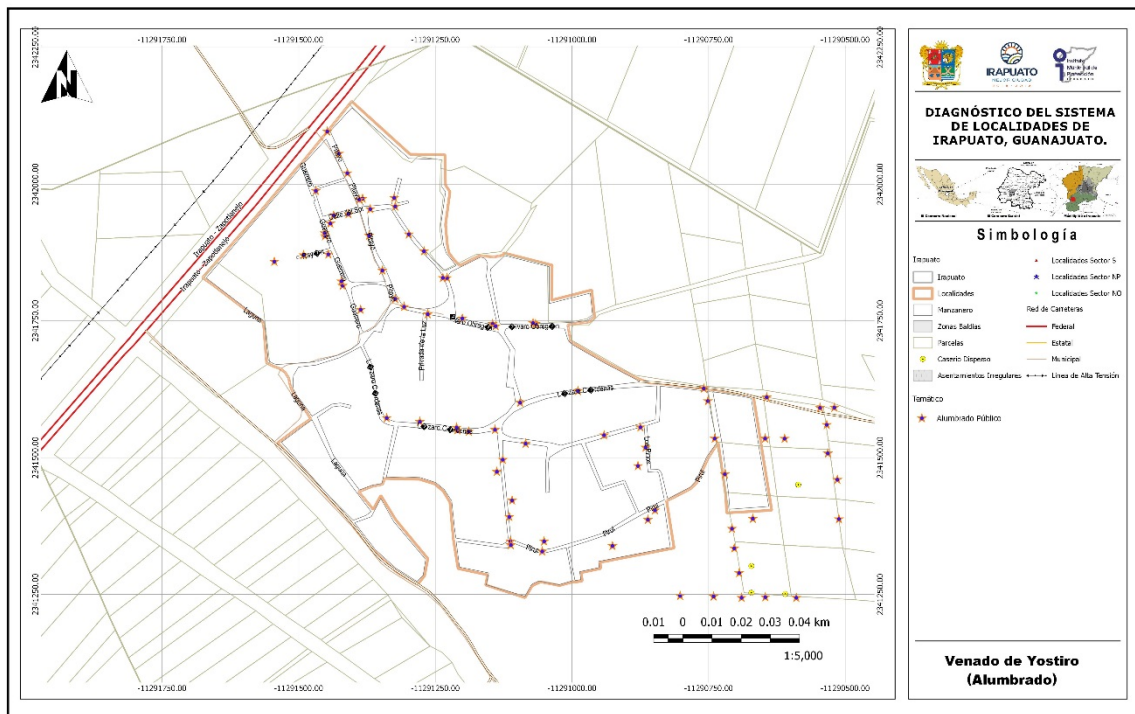

Mapa 6. Mapa alumbrado El Venado de Yóstiro

**1.2.3.6 Telefonía (servicio de internet)**

No se cuenta con el servicio de telefonía fija ni con el servicio de internet, únicamente cuentan con telefonía celular.

### **1.2.3.7 Antenas**

No hay antenas de telefonía en la localidad (Véase **Mapa de equipamiento urbano**).

### **1.2.3.8 Ductos de PEMEX**

No hay ductos de PEMEX en la localidad.

9

## **1.2.4 Vialidad**

### **1.2.4.1 Pavimentos (tipo, estado de conservación y operación)**

Actualmente no se cuenta con calles pavimentadas dentro de la localidad, las dos carreteras que sirven de acceso se encuentran asfaltadas con un estado de conservación bueno; actualmente se encuentra en pavimentación la calle Pitayo (ver **mapa de pavimentos El Venado de Yósti**).



Imagen 5. Calle de acceso a la primaria. Fuente: Propia (2018).



Imagen 6. Calle de acceso a la secundaria. Fuente: Propia (2018).

### **1.2.4.2 Guarniciones y banquetas**

La localidad no cuenta con este rubro en ninguna de sus calles, únicamente se encuentran en construcción las ubicadas sobre la calle Pitayo en proceso de urbanización.

## **1.2.5 Equipamiento**

### **1.2.5.1 Identificación por tipo**

#### **Educación**

Se cuenta con escuelas de educación preescolar, primaria y secundaria, a las que asisten alumnos de Rancho Nuevo de Yostiro, sobre todo en el nivel secundaria, para recibir los siguientes niveles es necesario trasladarse a la localidad de La Soledad (véase **mapa de equipamiento urbano El Venado de Yósti**).

### Religión

Se cuenta con una Iglesia católica ubicada en el centro de la localidad.

### Salud

En la localidad no se cuentan con servicios de salud, actualmente se encuentra en proceso de construcción la unidad médica, tipo UMAPS.

Hasta en tanto se ponga en operación dicha UMAPS los habitantes tienen que recurrir a las instalaciones del CAISES en Purísima del Jardín en la ciudad de Irapuato.

10

SERVICIOS DE SALUD	POBLACIÓN
Población derechohabiente a servicios de salud	184
Población sin derechohabencia a servicios de salud	760
Población derechohabiente del IMSS	150
Población derechohabiente del ISSSTE o ISSSTE estatal	31
Población derechohabiente del Seguro Popular	3
Población derechohabiente de Pemex, Sedena o Semar	0

Fuente de información: INEGI, Sistema para la consulta de la información censal 2010 (SCINCE 2010).

### 1.2.5.2 Descripción de capacidades de cada equipamiento

#### Educación

LOCALIDAD	CLAVE	NIVEL	SERVICIO	TURNO	NOMBRE DEL CENTRO EDUCATIVO
EL VENADO DE YÓSTIRO	11DJN2842R	PREESCOLAR	GENERAL	MATUTINO	DIEGO RIVERA
EL VENADO DE YÓSTIRO	11DPR1891J	PRIMARIA	GENERAL	MATUTINO	A B C
EL VENADO DE YÓSTIRO	11ETV0665E	SECUNDARIA	TELESECUNDARIA	MATUTINO	TELESECUNDARIA NÚM. 647

NIVEL	ALUMNOS	GRADOS / GRUPOS	AULAS	CANCHAS	PATIOS
PREESCOLAR	41	3 / 2	2	0	1
PRIMARIA	161	6 / 6	6	1	0
TELESECUNDARIA	195	3 / 9	10	0	0

Fuente: Sistema de Información y Gestión Educativa, SEP.



Imagen 7. Escuela preescolar Diego Rivera. Fuente: Propia (2018).



Imagen 8. Escuela primaria A B C. Fuente: Propia (2018).



Imagen 9. Escuela telesecundaria NÚM. 647. Fuente: Propia (2018).



Imagen 10. Iglesia de la comunidad. Fuente: Propia (2018).

De acuerdo con información del INIFEG (Instituto de Infraestructura Física Educativa de Guanajuato) se efectuaron durante el año 2016, acciones en la escuela Telesecundaria No. 647 que consistieron en la construcción de una aula adosada en sistema tradicional con cimentación de concreto armado.

CLAVE	AÑO	ESCUELA	MUNICIPIO	LOCALIDAD	MONTO
11ETV0665E	2016	Telesecundaria NÚM. 647	IRAPUATO	Venado de Yósti	\$ 461,756.97

Fuente: Consulta plataforma "Obras para tu escuela" Instituto de Infraestructura Física Educativa de Guanajuato (INIFEG).

**1.2.5.3 Características del espacio público (plazas, jardines, etc.)**

La localidad cuenta con dos espacios públicos de tipo deportivo, siendo una cancha de tierra para futbol y una cancha de usos múltiples (véase **mapa equipamiento urbano El Venado de Yósti**).



Imagen 11. Campo de futbol de la localidad. Fuente: Propia



Imagen 12. Cancha de usos múltiples. Fuente: Propia (2018).

#### **1.2.5.4 Identificación de alguna actividad productiva o extraordinaria dentro de la localidad**

En la localidad se identifico actividad de agricultura con cultivos de riego y cultivos de temporal, así como actividad ganadera en establos y de pastoreo. No identificando alguna otra actividad extraordinaria o productiva.

#### **1.2.6 Servicios**

##### **1.2.6.1 Transporte Público (ruta y frecuencia)**

La localidad cuenta con dos líneas de transporte público, siendo las rutas 44 y 47, las cuales tienen como destino la calzada Insurgentes y la central de autobuses, son tomadas sobre la carretera Irapuato - Abasolo y tienen una frecuencia de aproximadamente cada hora.

El transporte de personal a las industrias lo proporciona la empresa ACNA, la cual recoge a los trabajadores sobre la calle principal y tiene varios destinos dentro del municipio, principalmente en los parques industriales.

#### **1.2.7 Asentamientos Irregulares**

Se identificó un asentamiento irregular en la zona sur oriente de la localidad, abarcando un área aproximadamente de 66,668.87 m<sup>2</sup>.

##### **1.2.7.1 Porcentaje de ocupación**

Se tiene un área de ocupación de aproximadamente 18,768.89 m<sup>2</sup> lo que da un porcentaje del 28% del total del área.



Grafico 3. Ubicación de los asentamientos irregulares de la localidad.

**1.2.8 Riesgos inherentes a las condiciones naturales de la zona o a alguna instalación o actividad antropogénica**

**Residuos sólidos:** Estos son recolectados por el Municipio con una frecuencia de dos días por semana, el servicio se considera adecuado. Se propone efectuar acciones de limpieza y concientización entre los habitantes de la localidad.

**Aire:** Contaminación por polvo y malos olores provenientes de los establos.

**Agua:** Riesgo de daño a la salud, ya que el agua para consumo humano es suministrada en pipas.

**Suelo:** Contaminación por basura y aguas residuales.

**1.3 Subsistema social**

**1.3.1 Población**

La población en El Venado de Yóstiro de acuerdo con los datos del Censo de población y vivienda 2010 es de 945 habitantes, de los cuales 507 son mujeres y 438 son hombres.

Conforme a la información de los Censos de Población del INEGI, se realizó una proyección de la población, esperando un crecimiento de la misma con relación al censo del 2010. Se estima que en el 2020 la población se encuentre alrededor de los 1,119 habitantes.

NOMBRE LOCALIDAD	ITER 1990			ITER 2000			ITER 2010		
	POBLACIÓN TOTAL	HOMBRES	MUJERES	POBLACIÓN TOTAL	HOMBRES	MUJERES	POBLACIÓN TOTAL	HOMBRES	MUJERES
Venado De Yóstiro	674	320	354	738	358	380	945	438	507

Fuente de información: INEGI, Principales resultados por localidad (ITER).

Censo de Población y Vivienda 2010.

Censo General de Población y Vivienda 2000.

Censo General de Población y Vivienda 1990.

NOMBRE LOCALIDAD	TASA DE CRECIMIENTO			Tasa a utilizar	PROYECCIONES		VOLUMEN MEDIO ANUAL	No. DE VIV. TOTALES	PROMEDIO OCUPACIÓN
	1990-2000	2000-2010	Promedio		2020	2030			
	Venado De Yóstiro	0.9	2.5	1.7	1.7	1119	1325	61,265.25	274

Elaboración: Propia (2018)

Para el caso del agua potable, el volumen medio anual para el año 2018 es de 61,265.25 m<sup>3</sup>/anuales, considerando una dotación de 150 l/hab/día. Este es el volumen mínimo requerido para la concesión de aguas subterráneas para el abastecimiento de la comunidad.

**1.3.2 Movimientos Migratorios**

En la localidad y de acuerdo con el Censo de Población y Vivienda 2010, la Población nacida en la entidad fue de 929 habitantes en contraste con 7 nacidos en otra entidad y 9 en otro país. Así mismo, se indica que la Población de 5 años y más residente en otro país en junio de 2005 era de 31 personas residiendo en EUA.

<b>El Venado de Yósti</b>	
Población nacida en la entidad	929
Población femenina nacida en la entidad	499
Población masculina nacida en la entidad	430
Población nacida en otra entidad	7
Población femenina nacida en otra entidad	5
Población masculina nacida en otra entidad	-6
Población nacida en otro país	9
Población de 5 años y más residente en la entidad en junio de 2005	784
Población femenina de 5 años y más residente en la entidad en junio de 2005	432
Población masculina de 5 años y más residente en la entidad en junio de 2005	352
Población de 5 años y más residente en otra entidad en junio de 2005	4
Población femenina de 5 años y más residente en otra entidad en junio de 2005	-6
Población masculina de 5 años y más residente en otra entidad en junio de 2005	-6
Población de 5 años y más residente en otro país en junio de 2005	31
Población de 5 años y más residente en Estados Unidos de América en junio de 2005	31

Fuente de información: INEGI, Principales resultados por localidad (ITER). Censo de Población y Vivienda 2010.

### 1.3.3 Cultura (Actividades culturales, fiestas patronales)

Se realizan dos festividades especiales en el año, en el mes de mayo celebrando la festividad de la virgen de la luz. Para la organización de dichas festividades se cuenta con un Comité de Fiestas Patronales en la localidad y una iglesia.

### 1.3.4 Vivienda

En cuanto a la vivienda el INEGI reporta para el 2010 un total de 244 viviendas, la mayoría de las cuales están construidas con materiales tradicionales (ladrillo, mortero y concreto), encontrado viviendas de una y dos plantas.

#### Indicadores de carencia en viviendas

<b>El Venado de Yósti</b>	<b>2005 <sup>[1]</sup></b>		<b>2010 <sup>[2]</sup></b>	
	<b>Valor</b>	<b>%</b>	<b>Valor</b>	<b>%</b>
Viviendas particulares habitadas	169		244	
<b>Carencia de calidad y espacios de la vivienda</b>				
Viviendas con piso de tierra	13	7.69	5	2.05
<b>Carencia de acceso a los servicios básicos en las viviendas particulares habitadas</b>				
Viviendas sin drenaje	106	63.10	137	56.15
Viviendas sin luz eléctrica	4	2.37	6	2.46

Viviendas sin agua entubada	10	5.92	10	4.10
Viviendas sin sanitario	86	50.89	125	51.23

Fuente: Estimaciones del CONEVAL, con base en INEGI.

### 1.3.5 Marginación y rezago social.

En el caso de Venado de Yostiro, el grado de rezago social se clasifica como medio, en contraparte el grado de marginación se considera como alto, de acuerdo con la información del Consejo Nacional de evaluación de la Política de Desarrollo Social (CONEVAL) y la CONAPO.

15

#### Indicadores de rezago social

El Venado de Yostiro	2005	2010
Población total	796	945
% de población de 15 años o más analfabeta	11.42	11.11
% de población de 6 a 14 años que no asiste a la escuela	5.03	3.43
% de población de 15 años y más con educación básica incompleta	70.95	66.99
% de población sin derecho-habienencia a servicios de salud	72.99	80.42
% de viviendas particulares habitadas con piso de tierra	7.69	2.05
% de viviendas particulares habitadas que no disponen de excusado o sanitario	50.89	51.23
% de viviendas particulares habitadas que no disponen de agua entubada de la red pública	5.92	4.1
% de viviendas particulares habitadas que no disponen de drenaje	62.72	56.15
% de viviendas particulares habitadas que no disponen de energía eléctrica	2.37	2.46
% de viviendas particulares habitadas que no disponen de lavadora	70.41	56.56
% de viviendas particulares habitadas que no disponen de refrigerador	28.99	23.36
Índice de rezago social	-0.5239	-0.28733
Grado de rezago social	2 bajo	Medio

Fuente: Estimaciones del CONEVAL, con base en INEGI, II Censo de Población y Vivienda 2005.

#### Indicadores de Marginación

El Venado de Yostiro	2005	2010
Población total	796	945
% Población de 15 años o más analfabeta	11.42	11.11
% Población de 15 años o más sin primaria completa	39.13	34.31
% Viviendas particulares habitadas sin excusado	50.89	51.23
% Viviendas particulares habitadas sin energía eléctrica	2.37	2.46
% Viviendas particulares habitadas sin agua entubada	5.92	4.10
% Ocupantes por cuarto en viviendas particulares habitadas	30.18	1.10
% Viviendas particulares habitadas con piso de tierra	7.69	2.05
% Viviendas particulares habitadas que no disponen de refrigerador	28.99	23.36
Índice de marginación	-0.81816	-0.62889
Grado de marginación	Medio	Alto
Lugar que ocupa en el contexto nacional		74,786

Fuente: Estimaciones del CONAPO, Índices de marginación 2005; y CONAPO (2011).

## 1.4 Subsistema económico

### 1.4.1 Actividades económicas básicas y secundarias

De acuerdo con los datos del Censo de Población y Vivienda 2010, la Población económicamente activa es de 277 habitantes, encontrando que la Población ocupada es de 272 habitantes de los cuales, 57 representan la Población femenina ocupada y 215 la Población masculina ocupada.

<b>El Venado de Yóstiro</b>	
Población económicamente activa	277
Población femenina económicamente activa	57
Población masculina económicamente activa	220
Población ocupada	272
Población femenina ocupada	57
Población masculina ocupada	215
Población desocupada	5
Población femenina desocupada	0
Población masculina desocupada	5
Población no económicamente activa	402
Población femenina no económicamente activa	322
Población masculina no económicamente activa	80

Fuente de información: INEGI, Principales resultados por localidad (ITER). Censo de Población y Vivienda 2010.

### 1.4.2 Características del empleo

La mayoría de la población masculina se emplea como obreros para terceras personas (parques industriales, establos) en menor proporción se dedican a actividades agrícolas en la región. En el caso de la población femenina se emplean en la industria y en el campo, conforme los datos proporcionados por el Delegado de la localidad.

La localidad pertenece al ejido El venado<sup>3</sup>, por lo que sus habitantes cuentan con terrenos parcelarios y es por ello por lo que se efectúan labores agrícolas y de ganadería en la localidad. La mayoría de sus alimentos, ropa y calzado son adquiridos en la Ciudad de Irapuato.

Se propone la generación de talleres en la comunidad para la generación de autoempleo e incubación de micro empresas comunitarias, que favorezcan el empleo dentro de la localidad.

## 1.5 Subsistema rural-urbano

### 1.5.1 Tipología y jerarquía

La localidad El Venado de Yóstiro se considera como una localidad rural, en virtud de que su población no rebasa los 2500 habitantes.

<sup>3</sup> Con forme a la consulta realizada en el Sistema de Información Geoespacial del Registro Agrario Nacional.

### **1.5.2 Redes de comunicación e infraestructura carretera**

La localidad cuenta con dos accesos, el primero y más importante por el lado poniente, entrando por la carretera Irapuato – Abasolo, en dirección hacia Irapuato, la localidad es colindante con esta carretera, el segundo acceso es por la parte sur, proveniente de la carretera hacia El Venado de Yóstiro, también colinda con esta carretera por lo que en ambos casos se accede con facilidad a la localidad (véase **mapa 3c - Accesos Carreteros sector sur**)

### **1.6 Subsistema político-institucional**

#### **1.6.1 Órganos de gobierno**

La localidad cuenta con un Delegado Municipal, Sub delegado, un comité de fiestas patronal, un comité ejidal y tienen conformado un comité de agua potable encargado de administrar el sistema.

#### **1.6.2 Marcos Normativos**

El marco Normativo que rige a las localidades del Municipio de Irapuato está conformado por la Constitución Política de los Estados Unidos Mexicanos, la Constitución Política para el Estado de Guanajuato, Ley Orgánica Municipal para el Estado de Guanajuato, Reglamento para los delegados y subdelegados del Municipio de Irapuato, Guanajuato (véase ficha para el **Municipio de Irapuato**).

### **1.7 Acciones propuestas.**

#### **Agua, drenaje y saneamiento**

**Acción 1.** Reposición de pozo profundo en la localidad El Venado de Yóstiro.

Prioridad: Alta

Justificación: Necesidad de más agua para cubrir las necesidades básicas de la población en la localidad.

**Acción 2.** Introducción de la red de drenaje sanitario en la localidad El Venado de Yóstiro.

Prioridad: Alta

Justificación: Otorgar a la población los servicios básicos indispensables.

**Acción 3.** Revisar y regularizar la concesión de aguas subterráneas correspondientes al pozo.

Prioridad: Media.

Justificación: Tener en orden la concesión para la reposición del pozo.

### **Pavimentaciones y movilidad**

- Acción 4.** Pavimentación de la calle Guerrero en la localidad El Venado de Yóstiro.  
Prioridad: Media  
Justificación: Fácil movilidad en la localidad.
- Acción 5.** Pavimentación de la calle Lázaro Cárdenas en la localidad El Venado de Yóstiro.  
Prioridad: Media  
Justificación: Fácil movilidad en la localidad.
- Acción 6.** Pavimentación de la calle Álvaro Obregón en la localidad El Venado de Yóstiro.  
Prioridad: Media  
Justificación: Fácil movilidad en la localidad.
- Acción 7.** Pavimentación de la calle Laguna en la localidad El Venado de Yóstiro.  
Prioridad: Media  
Justificación: Fácil movilidad en la localidad.

18

### **Espacios públicos**

- Acción 8.** Construcción de cancha de usos múltiples en la localidad El Venado de Yóstiro.  
Prioridad: Media.  
Justificación: Se requiere para la comunidad, además que promueve la práctica del deporte entre los jóvenes.

### **Educación y cultura**

- Acción 9.** Impartición de talleres y cursos de educación ambiental en la localidad que favorezcan la conservación del medio ambiente.  
Prioridad: Media.  
Justificación: Se requiere generar conciencia para evitar la contaminación ambiental dentro de la localidad.

### **Seguridad**

- Acción 10.** Colocación de una caseta de policía en la localidad El Venado de Yóstiro.  
Prioridad: Alta.  
Justificación: se requiere para la seguridad de la comunidad.

**MATRIZ DE ESTRATEGIAS Y ACCIONES**

PROGRAMA/ACCIÓN	CORRESPONSABILIDAD					
	FEDERAL	ESTATAL	MUNICIPAL			
<b>Agua, drenaje y saneamiento</b>						
1	Acción 1. Reposición de pozo profundo en la localidad El Venado de Yósti.	CONAGUA	CEAG	JAPAMI	DESARROLLO RURAL	
2	Acción 2. Introducción de la red de drenaje sanitario en la localidad El Venado de Yósti.	CONAGUA	CEAG	JAPAMI	DESARROLLO RURAL	
3	Revisar y regularizar la concesión de aguas subterráneas correspondientes al pozo.	SEMARNAT	CONAGUA	CEAG	JAPAMI	DESARROLLO RURAL
<b>Pavimentaciones y movilidad</b>						
4	Pavimentación de la calle Guerrero en la localidad El Venado de Yósti.			OBRAS PÚBLICAS/JAPAMI	DESARROLLO RURAL	
5	Pavimentación de la calle Lázaro Cárdenas en la localidad El Venado de Yósti.			OBRAS PÚBLICAS/JAPAMI	DESARROLLO RURAL	
6	Pavimentación de la calle Álvaro Obregón en la localidad El Venado de Yósti.			OBRAS PÚBLICAS/JAPAMI	DESARROLLO RURAL	
7	Pavimentación de la calle Laguna en la localidad El Venado de Yósti.			OBRAS PÚBLICAS/JAPAMI	DESARROLLO RURAL	
<b>Espacios públicos</b>						
8	Construcción de cancha de usos múltiples en la localidad El Venado de Yósti.		SECRETARÍA DE OBRA PÚBLICA	OBRAS PÚBLICAS / SERVICIOS PÚBLICOS	DESARROLLO RURAL	

# DIAGNÓSTICO DEL SISTEMA DE LOCALIDADES DE IRAPUATO, GUANAJUATO.

PROGRAMA/ACCIÓN	CORRESPONSABILIDAD			
	FEDERAL	ESTATAL	MUNICIPAL	
<b>Educación y cultura</b>				
<b>9</b>	Impartición de talleres y cursos de educación ambiental en la localidad que favorezcan la conservación del medio ambiente.	SECRETARÍA DE MEDIO AMBIENTE Y ORDENAMIENTO TERRITORIAL	DIRECCIÓN DE ORDENAMIENTO AMBIENTAL	DESARROLLO RURAL
<b>Seguridad</b>				
<b>10</b>	Acción 10. Colocación de una caseta de policía en la localidad El Venado de Yósti.	SSP	OBRAS PÚBLICAS / SERVICIOS PÚBLICOS	DESARROLLO RURAL