

MUNICIPIO DE IRAPUATO.

LOCALIDAD SAN JOSÉ DE BERNALEJO (EL GUAYABO).

1. Caracterización

San José de Bernalejo es una de las localidades pertenecientes al municipio de Irapuato con una población mayor a los 1000 habitantes, se ubica en el sector sur y colinda con el camino de acceso a la localidad de El Coecillo, proveniente de la Av. Jardín del Fracc. Purísima del Jardín. (Véase **mapa 3c - Accesos Carreteros sector sur**).

1

1.1 Subsistema físico ambiental

1.1.1 Ubicación

Se localiza en la zona sur del municipio, en las coordenadas geográficas 20° 38' 24" de latitud norte y 101° 24' 05" de longitud oeste; con una altitud de 1719 m, conforme a los datos del INEGI.



Grafico 1. San José de Bernalejo.

1.1.2 Fisiografía

La localidad de San José de Bernalejo se encuentra en la subprovincia del Bajío Guanajuatense y corresponde a un sistema de topofomas caracterizado por una Llanura aluvial (véase **mapa 7c – Fisiografía sector sur**).

1.1.3 Hidrología

**Hidrología Superficial:** El río más cercano a la localidad es el Silao, que se encuentra al poniente de esta; así también, al suroriente se encuentran canales pertenecientes a la infraestructura del Distrito de riego 011 Alto Río Lerma.

**Hidrología Subterránea:** El pozo de San José de Bernalejo se ubica en el acuífero Irapuato – Valle de Santiago (véase **mapa 6c - Hidrología Subterránea sector sur**).

#### **1.1.4 Topografía**

El terreno en la localidad se considera plano con pendientes comprendidas entre 0 a 3% (Véase **mapa 8c – Pendientes sector sur**).

#### **1.1.5 Vegetación**

Los terrenos de la localidad son aptos para la agricultura de riego y de temporal con cultivos anuales y los colindantes a la localidad son aptos para la agricultura y pertenecen a la zona de riego del Distrito 011 Alto Río Lerma<sup>1</sup>, encontrando zonas de cultivos de riego (Véase **mapa 9c - Uso de Suelo y Vegetación sector sur**).

#### **1.1.6 Clima, temperatura e índice de humedad.**

San José de Bernalejo, presenta un clima Semicálido subhúmedo con lluvias en verano.

#### **1.1.7 Espacios bajo protección o conservación**

En la localidad de San José de Bernalejo no existen áreas bajo protección y/o conservación.

#### **1.1.8 Riesgos socio ambientales y vulnerabilidad**

Fenómeno Hidrometeorológico.

De acuerdo con información por parte de protección Civil del municipio de Irapuato, no se tiene detectada la localidad de San José de Bernalejo, como zona de riesgo a inundación, a pesar de encontrarse cerca del río Silao.<sup>2</sup> (Véase **Gráfico 2. Zonas susceptibles de inundaciones**).



Gráfico 1. Zonas susceptibles de inundación. Fuente: Sistema de Información Estadística y Geográfica del Municipio de Irapuato.

<sup>1</sup> Conforme a la consulta realizada en el Sistema de Información Geoespacial del Registro Agrario Nacional.

<sup>2</sup> Fuente: Atlas de Riesgos Irapuato.

## 1.2 Subsistema físico (Infraestructura)

### 1.2.1 Traza / manzanas/ calles

La localidad cuenta con una traza completamente irregular, contando con dos calles que van de oriente a poniente y dos calles que van de norte a sur, formando manzanas de irregular forma (Véase **Mapa1 pavimentos San José de Bernalejo (El Guayabo)**).

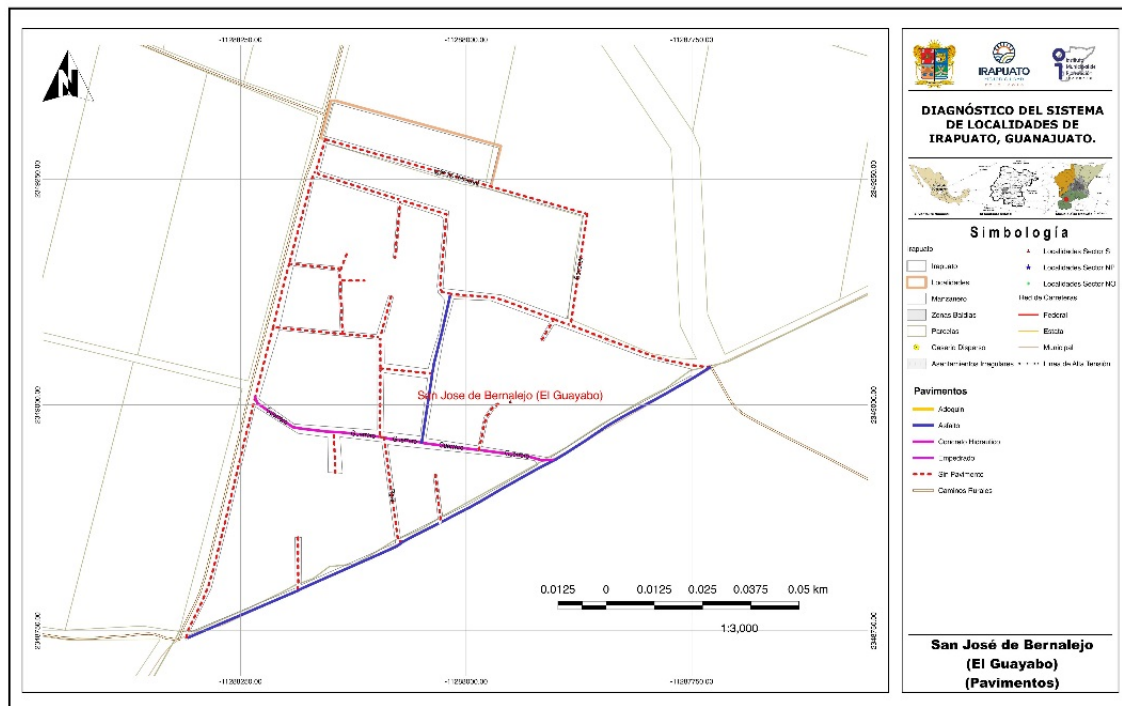

Mapa 1 pavimentos de San José de Bernalejo (El Guayabo).

#### 1.2.1.1 Nomenclatura de calles

Las calles que se encuentran pavimentadas cuentan con señalización de la nomenclatura de las vialidades mediante una placa metálica proporcionada por el municipio, las demás calles no cuentan con una señalización adecuada, sin embargo, todas las calles de la localidad cuentan con nombre propio (Véase **Mapa 1 pavimentos**).

#### 1.2.2 Identificación de vialidad o vialidades principales por conectividad, usos y costumbres, localización del equipamiento, etc.

La vialidad principal se considera la calle Vicente Guerrero, la cual va de oriente a poniente, se encuentra pavimentada con empedrado y en su recorrido podemos encontrar la iglesia, la escuela primaria, el pozo de agua potable y el jardín de niños, y tiene mucho uso porque además de tener la mayoría del equipamiento es el único acceso pavimentado de la localidad (Véase **Mapa 2 equipamiento urbano San José de Bernalejo (El Guayabo)**).

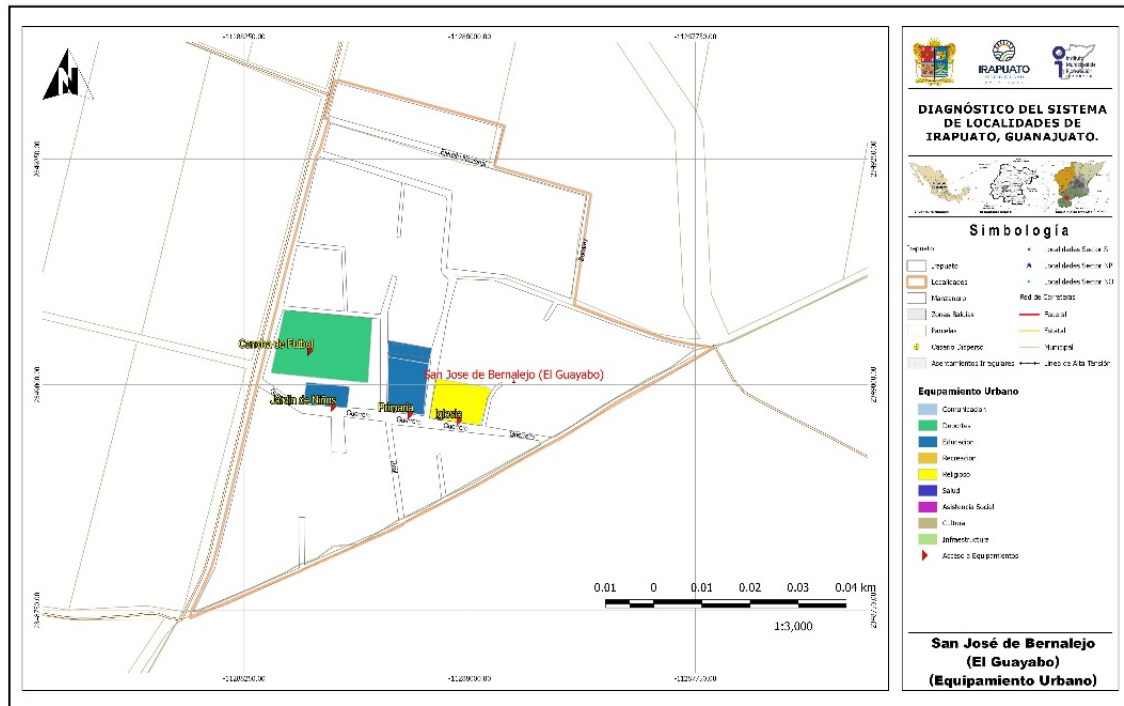

Mapa 2. Equipamiento urbano San José de Bernalejo.

**1.2.3 Identificación de infraestructura existente (cobertura por zona en cada localidad).**

**1.2.3.1 Agua potable**

Se cuenta con el sistema, abarcando la totalidad de la localidad, se comenta que no se han hecho estudios recientes de la calidad del agua, pero que se considera buena para el consumo humano, el sistema es controlado por el comité del agua y el servicio se considera regular ya que el tanque elevado se encuentra en mal estado según informó el comité del agua , aunque el delegado comenta que este año se tiene contemplado la construcción de un nuevo tanque y coincide con la información que proporcionó JAPAMI , donde dice que tiene el programa de construir un tanque elevado nuevo este año.

**1.2.3.2 Redes, Pozo, Tanque elevado y cobertura de servicio**

La localidad cuenta con una fuente de abastecimiento que es un pozo profundo, el cual se comenta que ya está llegando a su límite de uso, de ahí se bombea a un tanque elevad metálico de mala calidad y mediante gravedad es llevado a la línea de conducción, la cual se menciona tiene una edad aproximada de 25 años, con excepción de las calles que se encuentran pavimentadas ya que al momento de pavimentar se cambió la línea por lo que tienen aproximadamente 5 años (Véase **Mapa 3 infraestructura hidráulica San José de Bernalejo (El Guayabo)**).

# DIAGNÓSTICO DEL SISTEMA DE LOCALIDADES DE IRAPUATO, GUANAJUATO.



Imagen 1. Pozo de agua potable. Fuente: Propia (2018).



Imagen 2. Tanque elevado de la localidad. Fuente: Propia (2018).

Conforme a la consulta efectuada en el **Localizador de aprovechamientos LOCREPDA**<sup>3</sup> de la Comisión Nacional del Agua (fecha de publicación 01 de junio de 2016), no se identificó la inscripción del pozo de la Localidad al registro público de derechos de agua, por lo que se recomienda revisar la concesión correspondiente y/o en su caso la regularización del título de concesión de la fuente y de la descarga.

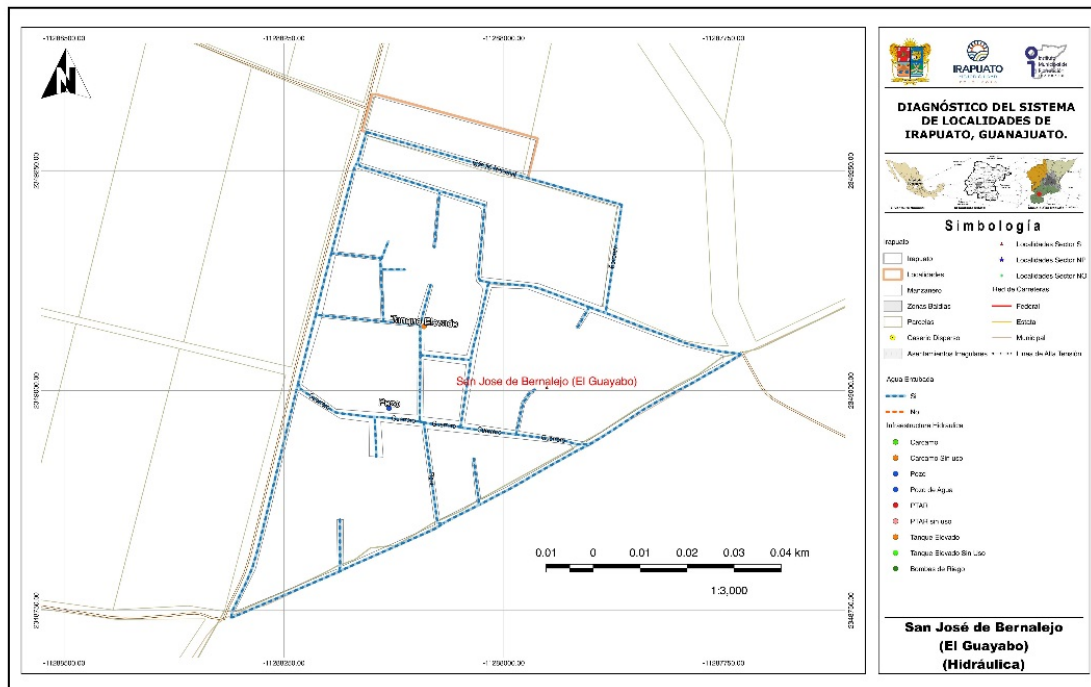

Mapa 3. Infraestructura hidráulica San José de Bernalejo ( El Guayabo)

<sup>3</sup> Sistema diseñado para la ubicación geográfica de las concesiones y asignaciones de aguas nacionales, inscritas en el Registro Público de Derechos de Agua. CONAGUA, 2018.

**1.2.3.3 Drenaje y saneamiento de aguas residuales**

Se cuenta con el sistema, abarcando la totalidad de la localidad, informó el delegado que hace aproximadamente 10 años que se construyó , la línea descarga a un cárcamo de bombeo ubicado en el acceso oriente de la localidad, del cual bombea a un canal de riego sin ningún tratamiento, se considera en regular estado el sistema, ya que en tiempo de lluvias el cárcamo no tiene la capacidad para bombear toda el agua que llega, por lo que en la línea empiezan a brotar las aguas residuales, además de que la falta de conciencia de la población de no tirar basura, ocasiona que se azolven las bocas de tormenta y la misma red de drenaje provocando taponamientos (Véase **Mapa 4 drenaje sanitario San José de Bernalejo (El Guayabo)**).



Imagen 3. Daños al sistema de alcantarillado por mal uso de los desechos sólidos. Fuente: Propia (2018).

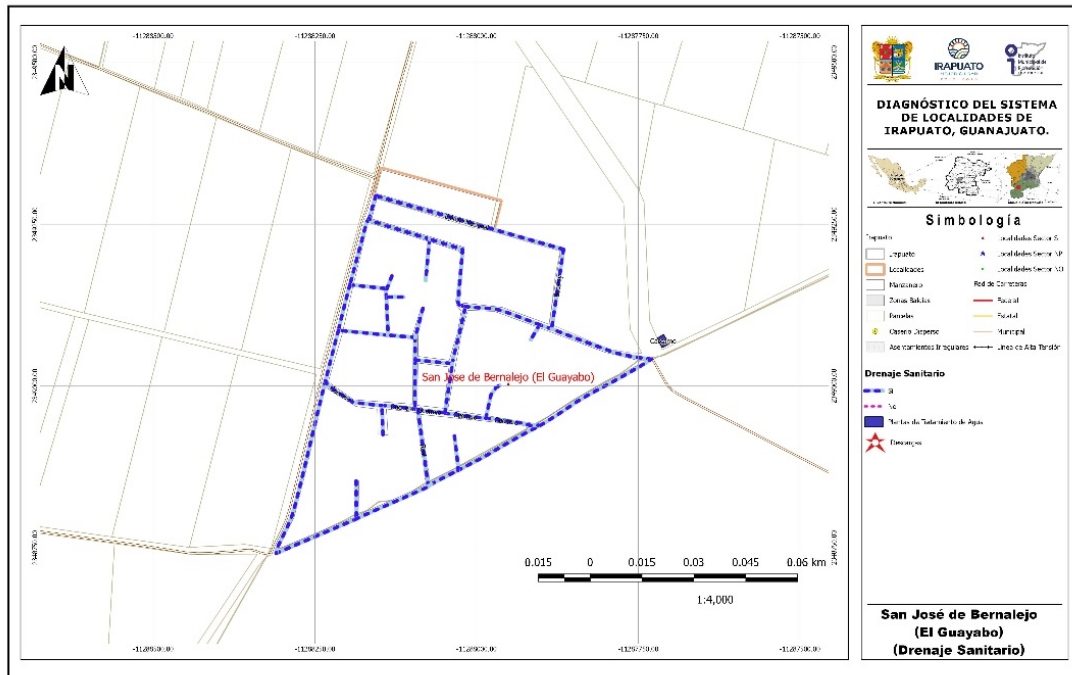

Mapa 4 . Drenaje sanitario San José de Bernalejo (El Guayabo) .

## 1.2.3.4 Redes y líneas de transmisión - energía eléctrica

Se cuenta con el sistema, abarcando la totalidad de la localidad y se comenta que el servicio es bueno (Véase **mapa 5 electricidad San José de Bernalejo (El Guayabo)**).

Se informó por parte de la Dirección de Desarrollo Rural, que se amplió la red en el año 2017 sobre la av. a la Charca y en el año 2018 sobre la calle Los Corrales.

7

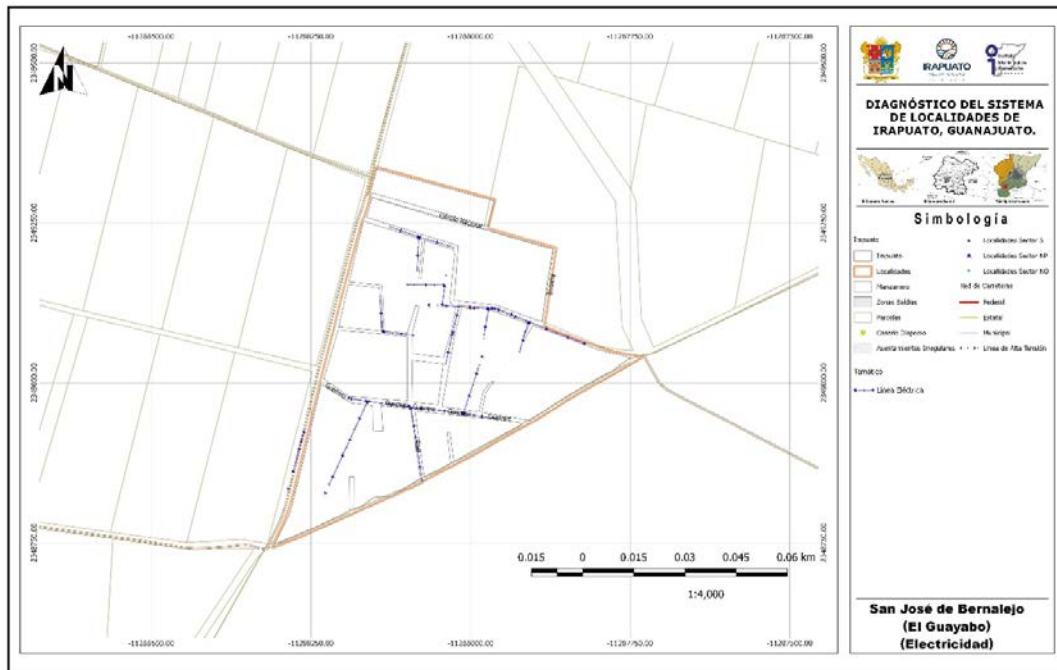

Mapa 5. Mapa electricidad San José de Bernalejo (El Guayabo)



Imagen 4. Cableado del servicio de energía eléctrica de la localidad. Fuente: Propia (2018).

### **1.2.3.5 Alumbrado público**

Se cuenta con el servicio, siendo con lámparas de tipo vapor de sodio, proporcionado por el municipio, abarcando toda la localidad con excepción de la Av. Abasolo, la cual es el paso de la localidad del camino hacia El Coecillo.



Imagen 5. Alumbrado público de la localidad. Fuente: Propia (2018).

### **1.2.3.6 Telefonía (servicio de internet)**

Se cuenta con el servicio de telefonía fija y del servicio de telefonía móvil, al igual que el internet.

### **1.2.3.7 Antenas**

No Se identificaron antenas de telefonía en la localidad (Véase **Mapa de equipamiento urbano**).

### **1.2.3.8 Ductos de PEMEX**

No hay ductos de PEMEX en la localidad.

## **1.2.4 Vialidad**

### **1.2.4.1 Pavimentos (tipo, estado de conservación y operación)**

La avenida Abasolo, la cual es parte del camino hacia la localidad del Coecillo, la cual toma este nombre en el recorrido que hace por la localidad, tiene pavimento de tipo asfalto, con un estado de conservación bueno y un tráfico muy alto ya que es el paso de la ciudad de Irapuato hacia otras localidades y viceversa. La calle Bucareli a un costado de la escuela primaria, también tiene pavimento de tipo asfalto, con un estado de conservación bueno y un tráfico regular ya que solo transitan las personas que viven sobre la calle y por último la calle Vicente Guerrero, la cual esta pavimentada con empedrado, con un estado de conservación bueno y un tráfico alto ya que es el acceso más usado de la localidad (Véase **Mapa 1 de Pavimentos**).

### 1.2.4.2 Guarniciones y banquetas

La localidad cuenta con este rubro únicamente en las calles que se encuentran pavimentadas, con excepción de la Av. Abasolo, en un estado de conservación bueno.



Imagen 6. Banquetas y guarniciones de la localidad. Fuente: Propia (2018).

### 1.2.5 Equipamiento

#### 1.2.5.1 Identificación por tipo

##### Educación

Se cuenta con escuelas de educación preescolar y primaria, para recibir los siguientes niveles es necesario trasladarse a la ciudad de Irapuato (Véase **Mapa 2 de equipamiento urbano**).

##### Religión

Se cuenta con una iglesia católica ubicada sobre la calle Vicente Guerrero.

##### Salud

En la localidad no cuentan con un centro de salud, por lo que si hay necesidad de recibir atención médica, es necesario trasladarse al centro de salud tipo CAISES ubicado en el Fracc. Purísima del Jardín, ya dentro de la ciudad de Irapuato.

SERVICIOS DE SALUD	POBLACIÓN
Población derechohabiente a servicios de salud	962
Población sin derechohabencia a servicios de salud	238
Población derechohabiente del IMSS	16
Población derechohabiente del ISSSTE o ISSSTE estatal	16
Población derechohabiente del Seguro Popular	932
Población derechohabiente de Pemex, Sedena o Semar	0

Fuente de información: INEGI, Sistema para la consulta de la información censal 2010 (SCINCE 2010).

Se propone brindar atención a la salud de la población de la localidad por medio de las unidades médicas móviles.

**1.2.5.2 Descripción de capacidades de cada equipamiento**

**Educación**

LOCALIDAD	CLAVE	NIVEL	SERVICIO	TURNO	NOMBRE DEL CENTRO EDUCATIVO
SAN JOSÉ DE BERNALEJO (EL GUAYABO)	11EJN0311O	PREESCOLAR	GENERAL	MATUTINO	JOSE MARTI
SAN JOSÉ DE BERNALEJO (EL GUAYABO)	11DJN0878S	PREESCOLAR	COMUNITARIO	MATUTINO	JARDIN DE NIÑOS
SAN JOSÉ DE BERNALEJO (EL GUAYABO)	11DPR0735L	PRIMARIA	GENERAL	MATUTINO	EMILIANO ZAPATA

NIVEL	ALUMNOS	GRADOS / GRUPOS	AULAS	CANCHAS	PATIOS
PREESCOLAR	79	3 / 3	4	0	0
PREESCOLAR	-	-	-	-	-
PRIMARIA	206	6 / 6	6	0	0

Fuente: Sistema de Información y Gestión Educativa, SEP.



Imagen 7. Escuela preescolar de la localidad. Fuente: Propia (2018).



Imagen 8. Escuela primaria Emiliano Zapata. Fuente: Propia (2018).

De acuerdo con información del INIFEG (Instituto de Infraestructura Física Educativa de Guanajuato) se efectuaron durante el año 2017 acciones en la escuela Primaria Emiliano Zapata, que consistieron en: construcción de infraestructura educativa.

En el año 2018 en la escuela Preescolar José Martí, que consistieron en: terminación de la construcción de barda perimetral con cimentación de concreto armado; patío cívico incluye asta bandera; más rehabilitación y mantenimiento.

CLAVE	AÑO	ESCUELA	MUNICIPIO	LOCALIDAD	MONTO
11DPR0735L	2017	Emiliano Zapata	IRAPUATO	San José de Bernalejo	\$ 848,326.72
11EJN0311O	2018	José Martí	IRAPUATO	San José de Bernalejo	\$ 258,108.01

Fuente: Consulta plataforma "Obras para tu escuela" Instituto de Infraestructura Física Educativa de Guanajuato (INIFEG).

### 1.2.5.3 Características del espacio público (plazas, jardines, etc.)

En la localidad únicamente se cuenta con un espacio de tipo deportivo siendo una cancha de futbol de tierra (**Mapa 2 de equipamiento urbano**).



Imagen 9. Campo de futbol de la localidad. Fuente: Propia (2018).



Imagen 10. Iglesia de la localidad. Fuente: Propia (2018).

### 1.2.5.4 Identificación de alguna actividad productiva o extraordinaria dentro de la localidad

En la localidad no se identificó actividad alguna extraordinaria solamente la agricultura con cultivo de riego, no se registra actividad ganadera.

## 1.2.6 Servicios

### 1.2.6.1 Transporte Público (ruta y frecuencia)

La ruta 24 pasas por la localidad, se toma sobre la Av. Abasolo y hace base en la localidad de El Coecillo, teniendo una frecuencia de cada 15 min y un punto de llegada en el centro de la ciudad.

Para el transporte de personal la empresa ACNA es la que proporciona el servicio,teniendo 3 horarios de paso y se toma sobe la Av. Abasolo.

### 1.2.7 Asentamientos Irregulares

No se identificó asentamiento alguno.

#### 1.2.7.1 Porcentaje de ocupación

No se identificó asentamiento alguno

### 1.2.8 Riesgos inherentes a las condiciones naturales de la zona o a alguna instalación o actividad antropogénica

No se identificó en la zona el riesgo de inundación por cercanía a algún río y/o la topografía que se presenta en la localidad. No habiéndose identificado alguna instalación o industria dentro de la localidad que pudiera generar algún otro riesgo.

**Residuos sólidos:** Estos son recolectados por el Municipio con una frecuencia de dos días por semana, el servicio se considera adecuado. Se propone efectuar acciones de limpieza y concientización entre los habitantes de la localidad.

**Aire:** Contaminación por polvo de calles de terracería.

**Agua:** Contaminación por descarga del drenaje al canal.

**Suelo:** No se aprecia.

## 1.3 Subsistema social

### 1.3.1 Población

La población de San José de Bernalejo de acuerdo con los datos del Censo de población y vivienda 2010 es de 1,200 habitantes, de los cuales 670 son mujeres y 530 son hombres.

Conforme a la información de los Censos de Población del INEGI, se realizó una proyección de la población, esperando un crecimiento de la misma con relación al censo del 2010. Se estima que en el 2020 la población se encuentre alrededor de los 1,564 habitantes.

NOMBRE LOCALIDAD	ITER 1990			ITER 2000			ITER 2010		
	POBLACIÓN TOTAL	HOMBRES	MUJERES	POBLACIÓN TOTAL	HOMBRES	MUJERES	POBLACIÓN TOTAL	HOMBRES	MUJERES
San José de Bernalejo	706	354	352	935	429	506	1200	530	670

Fuente de información: INEGI, Principales resultados por localidad (ITER).

Censo de Población y Vivienda 2010.

Censo General de Población y Vivienda 2000.

Censo General de Población y Vivienda 1990.

## DIAGNÓSTICO DEL SISTEMA DE LOCALIDADES DE IRAPUATO, GUANAJUATO.

NOMBRE LOCALIDAD	TASA DE CRECIMIENTO			Tasa a utilizar	PROYECCIONES		VOLUMEN MEDIO ANUAL	No. DE VIV. TOTALES	PROMEDIO OCUPACIÓN
	1990-2000	2000-2010	Promedio		2020	2030			
San José de Bernalejo	2.8	2.5	2.7	2.7	1564	2039	85,629.00	253	4.80

Elaboración: Propia (2018)

Para el caso del agua potable, el volumen medio anual para el año 2018 es de 85,629.00 m<sup>3</sup>/anuales, considerando una dotación de 150 l/hab/día. Este es el volumen mínimo requerido para la concesión de aguas subterráneas para el abastecimiento de la comunidad.

13

### 1.3.2 Movimientos Migratorios

En la localidad y de acuerdo con el Censo de Población y Vivienda 2010, la Población nacida en la entidad fue de 1186 habitantes en contraste con 3 nacidos en otra entidad y 6 en otro país. Así mismo, se indica que la Población de 5 años y más residente en otro país en junio de 2005 era de -6 (de los cuales -6 en EUA).

San José de Bernalejo	
Población nacida en la entidad	1186
Población femenina nacida en la entidad	662
Población masculina nacida en la entidad	524
Población nacida en otra entidad	3
Población femenina nacida en otra entidad	-6
Población masculina nacida en otra entidad	-6
Población nacida en otro país	6
Población de 5 años y más residente en la entidad en junio de 2005	1045
Población femenina de 5 años y más residente en la entidad en junio de 2005	583
Población masculina de 5 años y más residente en la entidad en junio de 2005	462
Población de 5 años y más residente en otra entidad en junio de 2005	0
Población femenina de 5 años y más residente en otra entidad en junio de 2005	0
Población masculina de 5 años y más residente en otra entidad en junio de 2005	0
Población de 5 años y más residente en otro país en junio de 2005	-6
Población de 5 años y más residente en Estados Unidos de América en junio de 2005	-6

Fuente de información: INEGI, Principales resultados por localidad (ITER). Censo de Población y Vivienda 2010.

### 1.3.3 Cultura (Actividades culturales, fiestas patronales)

La festividad de la localidad es el día 16 de diciembre, se festeja a la virgen de Guadalupe y se realiza sobre las calles Vicente Guerrero y Bucareli.

### 1.3.4 Vivienda

En cuanto a la vivienda el INEGI reporta para el 2010 un total de 250 viviendas, la mayoría de las cuales están construidas con materiales tradicionales (ladrillo, mortero y concreto), encontrando viviendas de una y dos plantas.

**Indicadores de carencia en viviendas**

San José de Bernalejo Indicadores	2005 <sup>[1]</sup>		2010 <sup>[2]</sup>	
	Valor	%	Valor	%
Viviendas particulares habitadas	141		250	
<b>Carencia de calidad y espacios de la vivienda</b>				
Viviendas con piso de tierra	6	4.26	4	1.60
<b>Carencia de acceso a los servicios básicos en las viviendas particulares habitadas</b>				
Viviendas sin drenaje	24	17.14	48	19.20
Viviendas sin luz eléctrica	2	1.42	1	0.40
Viviendas sin agua entubada	2	1.43	-	-
Viviendas sin sanitario	25	17.73	8	3.20

Fuente: Estimaciones del CONEVAL, con base en INEGI.

**1.3.5 Marginación y rezago social.**

En el caso de San José de Bernalejo (El Guayabo), el grado de rezago social se clasifica como bajo, en contraparte el grado de marginación se considera como alto, de acuerdo con la información del Consejo Nacional de evaluación de la Política de Desarrollo Social (CONEVAL) y la CONAPO.

**Indicadores de rezago social**

San José de Bernalejo	2005	2010
Población total	726	1200
% de población de 15 años o más analfabeta	14.62	12.74
% de población de 6 a 14 años que no asiste a la escuela	12.68	10.65
% de población de 15 años y más con educación básica incompleta	76.87	72.22
% de población sin derecho-habienencia a servicios de salud	60.19	19.83
% de viviendas particulares habitadas con piso de tierra	4.26	1.6
% de viviendas particulares habitadas que no disponen de excusado o sanitario	17.73	3.2
% de viviendas particulares habitadas que no disponen de agua entubada de la red pública	1.42	0
% de viviendas particulares habitadas que no disponen de drenaje	17.02	19.2
% de viviendas particulares habitadas que no disponen de energía eléctrica	1.42	0.4
% de viviendas particulares habitadas que no disponen de lavadora	56.03	36
% de viviendas particulares habitadas que no disponen de refrigerador	45.39	26.8
Índice de rezago social	-0.70867	-0.8243
Grado de rezago social	2 bajo	Bajo

Fuente: Estimaciones del CONEVAL, con base en INEGI, II Censo de Población y Vivienda 2005.

**Indicadores de Marginación**

San José de Bernalejo	2005	2010
Población total	726	1200
% Población de 15 años o más analfabeta	14.62	12.74
% Población de 15 años o más sin primaria completa	36.21	29.81
% Viviendas particulares habitadas sin excusado	11.35	3.20
% Viviendas particulares habitadas sin energía eléctrica	1.42	0.40
% Viviendas particulares habitadas sin agua entubada	1.43	0.00
% Ocupantes por cuarto en viviendas particulares habitadas	46.81	1.58
% Viviendas particulares habitadas con piso de tierra	4.26	1.60
% Viviendas particulares habitadas que no disponen de refrigerador	45.39	26.80
Índice de marginación	-0.83775	-0.80953
Grado de marginación	Medio	Alto
Lugar que ocupa en el contexto nacional		81,143

Fuente: Estimaciones del CONAPO, Índices de marginación 2005; y CONAPO (2011)

## 1.4 Subsistema económico

### 1.4.1 Actividades económicas básicas y secundarias

De acuerdo con los datos del Censo de Población y Vivienda 2010, la Población económicamente activa es de 395 habitantes, encontrando que la Población ocupada es de 382 habitantes de los cuales, 87 representan la Población femenina ocupada y 295 la Población masculina ocupada.

San José de Bernalejo	
<b>Población económicamente activa</b>	395
<b>Población femenina económicamente activa</b>	87
<b>Población masculina económicamente activa</b>	308
<b>Población ocupada</b>	382
<b>Población femenina ocupada</b>	87
<b>Población masculina ocupada</b>	295
<b>Población desocupada</b>	13
<b>Población femenina desocupada</b>	0
<b>Población masculina desocupada</b>	13
<b>Población no económicamente activa</b>	445
<b>Población femenina no económicamente activa</b>	382
<b>Población masculina no económicamente activa</b>	63

Fuente de información: INEGI, Principales resultados por localidad (ITER). Censo de Población y Vivienda 2010.

### 1.4.2 Características del empleo

La mayoría de la población masculina se emplea en la agricultura (riego) y el resto se emplea en las industrias. Se estima que la mayor parte de la población femenina se emplea de igual manera en la agricultura.

La localidad pertenece al ejido de San José de Bernalejo<sup>4</sup>, es por ello por lo que se efectúan labores agrícolas en la localidad. La mayoría de sus alimentos, ropa y calzado son adquiridos en la Ciudad de Irapuato.

Se propone la generación de talleres en la comunidad para la generación de autoempleo e incubación de micro empresas comunitarias, que favorezcan el empleo dentro de la localidad.

## **1.5 Subsistema rural-urbano**

### **1.5.1 Tipología y jerarquía**

La localidad de San José de Bernalejo se considera como una localidad rural, en virtud de que su población no rebasa los 2500 habitantes.

### **1.5.2 Redes de comunicación e infraestructura carretera**

La localidad cuenta con tres accesos, el primero es por el lado oriente, proveniente de la Av. Jardín del Fracc. Purísima del Jardín conocido como el camino hacia El Coecillo, el segundo el mismo camino hacia El Coecillo, pero este proveniente del lado sur poniente, proveniente de la localidad con el mismo nombre y el tercero es un acceso terracero del lado sur oriente, proveniente de la carretera Irapuato – Abasolo, pasando primero por la localidad de El Cerrito de las Huertas (**Véase mapa 3c - Accesos Carreteros sector sur**).

## **1.6 Subsistema político-institucional**

### **1.6.1 Órganos de gobierno**

La localidad cuenta con un Delegado Municipal, Sub delegado, un comité de fiestas patronales y tienen conformado un comité de agua potable encargado de administrar el sistema.

### **1.6.2 Marcos Normativos**

El marco Normativo que rige a las localidades del Municipio de Irapuato está conformado por la Constitución Política de los Estados Unidos Mexicanos, la Constitución Política para el Estado de Guanajuato, Ley Orgánica Municipal para el Estado de Guanajuato, Reglamento para los delegados y subdelegados del Municipio de Irapuato, Guanajuato (véase ficha para el **Municipio de Irapuato**).

<sup>4</sup> Con forme a la consulta realizada en el Sistema de Información Geoespacial del Registro Agrario Nacional.

**1.7 Acciones propuestas.**  
**Agua, drenaje y saneamiento**

**Acción 1.** Rehabilitación de red de agua en calles no pavimentadas.  
Prioridad: Media.  
Justificación: Mejorar el servicio de distribución de agua.

**Acción 2.** Construcción de un tanque elevado.  
Prioridad: Media.  
Justificación: Mejorar el servicio de distribución de agua y la calidad.

**Acción 3.** Revisar el sistema de bombeo del cárcamo y en su caso descargar a la red municipal en lugar del canal.  
Prioridad: Alta.  
Justificación: Mejorar los servicios básicos para la localidad y dejar de contaminar el agua del canal.

17

**Pavimentaciones y movilidad**

**Acción 4.** Pavimentación de la calle Insurgentes.  
Prioridad: Alta  
Justificación: Mejorar la movilidad en la localidad.

**Acción 5.** Pavimentación de la calle El guayabo.  
Prioridad: Alta  
Justificación: Mejorar la movilidad en la localidad.

**Energía eléctrica y alumbrado**

**Acción 6.** Ampliación del alumbrado público en AV. Abasolo.  
Prioridad: Medio–Alta.  
Justificación: Mejorar los servicios básicos indispensables para la comunidad y la seguridad.

**Espacios públicos**

**Acción 7.** Construcción de cancha de usos múltiples.  
Prioridad: Baja.  
Justificación: Se pide la construcción de una cancha para expandir las actividades deportivas de la localidad. El delegado informa que se cuenta con el terreno para este fin.

### Salud

- Acción 8.** Atención a la salud de la población de la localidad por medio de las unidades médicas móviles.  
Prioridad: Media.  
Justificación: Otorgar los servicios básicos de salud con más agilidad.

### Educación y cultura

- Acción 9.** Impartición de talleres y cursos de educación ambiental en la localidad que favorezcan la conservación del medio ambiente.  
Prioridad: Media.  
Justificación: Se requiere generar conciencia para evitar la contaminación ambiental dentro de la localidad.

### Seguridad

- Acción 10.** Colocación de caseta de seguridad.  
Prioridad: Alta  
Justificación: Otorgar los servicios básicos de seguridad, el delegado informó que hay mucha inseguridad.

## MATRIZ DE ESTRATEGIAS Y ACCIONES

PROGRAMA/ACCIÓN	CORRESPONSABILIDAD			
	FEDERAL	ESTATAL	MUNICIPAL	
<b>Agua, drenaje y saneamiento</b>				
1	Rehabilitación de red de agua en calles no pavimentadas.		JAPAMI	DESARROLLO RURAL
2	Construcción de un tanque elevado.		JAPAMI	DESARROLLO RURAL
3	Revisión del sistema de bombeo del cárcamo y en sucaso descdrgar a la red municipal .	CONAGUA	CEAG	JAPAMI DESARROLLO RURAL
<b>Pavimentaciones y movilidad</b>				

# DIAGNÓSTICO DEL SISTEMA DE LOCALIDADES DE IRAPUATO, GUANAJUATO.

PROGRAMA/ACCIÓN	CORRESPONSABILIDAD			
	FEDERAL	ESTATAL	MUNICIPAL	
4	Pavimentación de la calle Insurgentes.		OBRAS PÚBLICAS	DESARROLLO RURAL
5	Pavimentación de la calle El guayabo.		OBRAS PÚBLICAS	DESARROLLO RURAL
<b>Energía eléctrica y alumbrado</b>				
6	Ampliación del alumbrado público en AV. Abasolo.	CFE	SERVICIOS PÚBLICOS	DESARROLLO RURAL
<b>Espacios públicos</b>				
7	Construcción de una cancha de usos múltiples.		OBRAS PÚBLICAS / SERVICIOS PÚBLICOS	DESARROLLO RURAL
<b>Salud</b>				
8	Atención a la salud de la población de la localidad por medio de las unidades médicas móviles.	SSG	SERVICIOS MÉDICOS MUNICIPALES	DESARROLLO RURAL
<b>Educación y cultura</b>				
9	Impartición de talleres y cursos de educación ambiental en la localidad que favorezcan la conservación del medio ambiente.	SECRETARÍA DE MEDIO AMBIENTE Y ORDENAMIENTO TERRITORIAL	DIRECCIÓN DE ORDENAMIENTO AMBIENTAL	DESARROLLO RURAL
<b>Seguridad</b>				
10	Colocación de caseta de seguridad.	SSP	OBRAS PÚBLICAS / SERVICIOS PÚBLICOS	DESARROLLO RURAL