

**MUNICIPIO DE IRAPUATO.**

**LOCALIDAD SAN IGNACIO DE RIVERA (OJO DE AGUA).**

**1. Caracterización**

San Ignacio de Rivera es una de las localidades pertenecientes al municipio de Irapuato con una población mayor a los 1000 habitantes, se ubica en el sector sur y colinda con la carretera federal Irapuato - Abasolo (véase **mapa 3c - Accesos Carreteros sector sur**).

1

**1.1 Subsistema físico ambiental**

**1.1.1 Ubicación**

Se localiza en la zona sur del municipio, en las coordenadas geográficas 20° 33' 32" de latitud norte y 101° 27' 41" de longitud oeste; con una altitud de 1720 m, conforme a los datos del INEGI.



Gráfico 1. Localización San Ignacio de Rivera.

**1.1.2 Fisiografía**

La localidad de San Ignacio de Rivera se encuentra en la subprovincia del Bajío Guanajuatense y corresponde a un sistema de toposformas caracterizado por una Llanura aluvial (véase **mapa 7c – Fisiografía sector sur**).

### 1.1.3 Hidrología

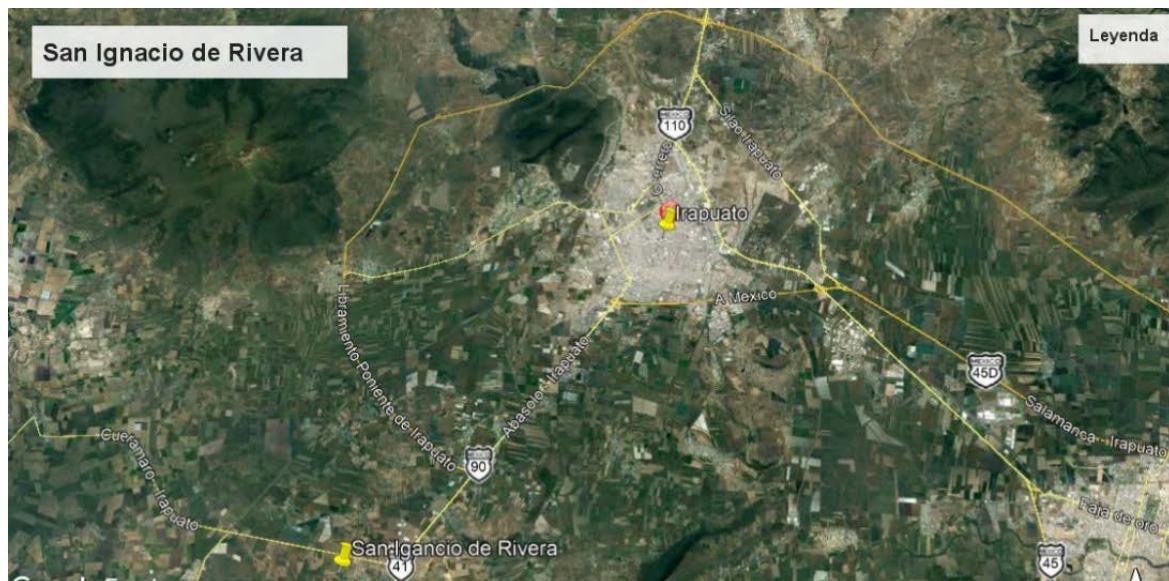
**Hidrología Superficial:** El río más cercano a la localidad es el Silao, que se encuentra al noreste de esta; así también, al sur se encuentran canales pertenecientes a la infraestructura del **Distrito de riego 011 Alto Río Lerma**.

**Hidrología Subterránea** El pozo de San Ignacio de Rivera se ubica en el acuífero Irapuato-Valle de Santiago. (véase **mapa 6c - Hidrología Subterránea sector sur**).

2

### 1.1.4 Topografía

El terreno en la localidad se considera con pendientes comprendidas entre 0 a 5% (véase **mapa 8c – Pendientes sector sur**)

### 1.1.5 Vegetación

Los terrenos de la localidad son aptos para la agricultura de temporal con cultivos anuales, colindando con terrenos de matorral crasicaule y de vegetación seca arbustiva y herbácea los colindantes a la localidad son aptos para la agricultura y pertenecen a la zona de riego del Distrito 011 Alto Río Lerma<sup>1</sup>, encontrando zonas de cultivos de riego (véase **mapa 9c - Uso de Suelo y Vegetación sector sur**).

### 1.1.6 Clima, temperatura e índice de humedad.

San Ignacio de Rivera, presenta un clima Semicálido subhúmedo con lluvias en verano.

### 1.1.7 Espacios bajo protección o conservación

En la localidad de San Ignacio de Rivera no existen áreas bajo protección y/o conservación dentro de la localidad.

### 1.1.8 Riesgos socio ambientales y vulnerabilidad

Fenómeno Hidrometeorológico.

De acuerdo con información por parte de protección Civil del municipio de Irapuato, no se tiene detectada la localidad de San Ignacio de Rivera, como zona de riesgo a inundación.<sup>2</sup> (Véase **Gráfico**

<sup>1</sup> Conforme a la consulta realizada en el Sistema de Información Geoespacial del Registro Agrario Nacional.

<sup>2</sup> Fuente: Atlas de Riesgos Irapuato.



### 1.2.1.1 Nomenclatura de calles

Ninguna de las vialidades de la localidad cuenta con la señalización adecuada de la nomenclatura, sin embargo todas las calles cuentan con su nombre propio, incluyendo las que son callejones (Véase Mapa de pavimentos).

### 1.2.2 Identificación de vialidad o vialidades principales por conectividad, usos y costumbres, localización del equipamiento, etc.

La localidad cuenta con una única vialidad de importancia siendo la calle **Principal**, la cual conecta la localidad de oriente a poniente, y en su recorrido podemos encontrar el jardín de niños, la primaria, la iglesia y una pequeña área de recreación en mal estado, al ser la única calle que conecta a toda la localidad tiene mucho uso. (Véase **Mapa 2 equipamiento urbano San Ignacio de Rivera (Ojo de Agua)**).

4

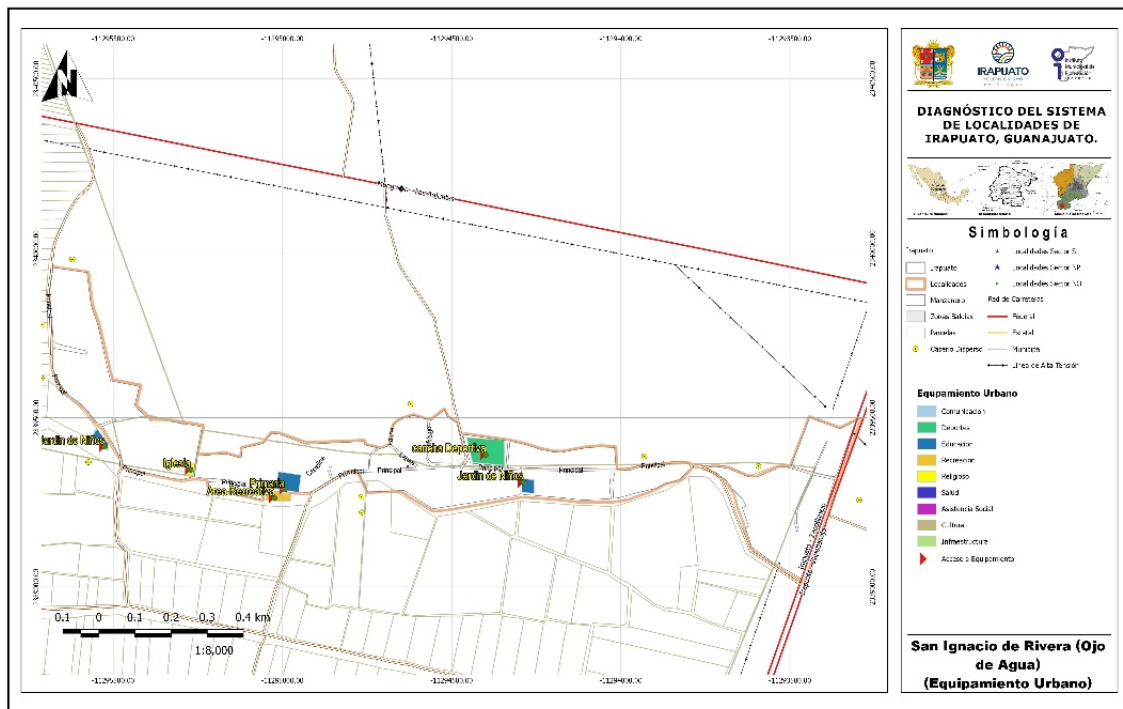

Mapa 2. Mapa equipamiento urbano San Ignacio de Rivera (Ojo de Agua).

### 1.2.3 Identificación de infraestructura existente (cobertura por zona en cada localidad).

#### 1.2.3.1 Agua potable

Se cuenta con el servicio, abarcando el 70 % de la localidad quedando sin servicio sobre todo la parte poniente, esta zona la atienden con el servicio de pipas, presentado problemas de tandeo, el sistema es controlado por la dependencia JAPAMI y la calidad de agua se considera buena pero no para el uso humano, comenta el delegado que se detectó la presencia de metales pesados, por lo que se recomienda realizar un estudio para corroborar la información, además se cuenta con una purificadora proporcionada por la misma dependencia que controla el servicio.

**1.2.3.2 Redes, Pozo, Tanque elevado y cobertura de servicio**

La localidad cuenta con un pozo profundo ubicado en terrenos agrícolas en el sur oriente de la localidad, mediante bombeo es llevada a un tanque superficial de mampostería ubicado en el cerro al norte de la localidad y mediante gravedad es llevado el sistema a la línea de conducción abarcando el 70 % de la localidad (Véase **Mapa 3 infraestructura hidráulica San Ignacio de Rivera (Ojo de Agua)**).



Imagen 1. Pozo de abastecimiento de agua de la localidad. Fuente: Propia (2018).

Conforme a la consulta efectuada en el **Localizador de aprovechamientos LOCREPDA**<sup>3</sup> de la Comisión Nacional del Agua (fecha de publicación 01 de junio de 2016), no se identificó la inscripción del pozo de la Localidad al registro público de derechos de agua, por lo que se recomienda revisar la concesión correspondiente.

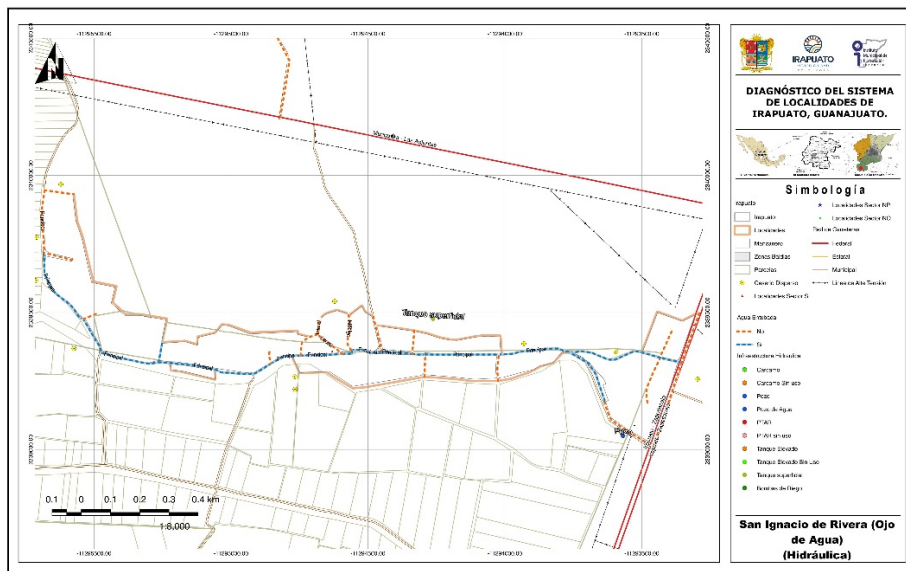

Mapa 3. Mapa infraestructura hidráulica de San Ignacio de Rivera (Ojo de Agua).

<sup>3</sup> Sistema diseñado para la ubicación geográfica de las concesiones y asignaciones de aguas nacionales, inscritas en el Registro Público de Derechos de Agua. CONAGUA, 2018.

### 1.2.3.3 Drenaje y saneamiento de aguas residuales

No se cuenta con una red de drenaje en la localidad (Véase **mapa 4 drenaje sanitario San Ignacio de Rivera (Ojo de Agua)**).

En este rubro es de alta importancia trabajar en su instalación para brindar a la comunidad los servicios básicos, poder evitar el riesgo de enfermedades, y evitar el daño a las calles por estancamiento de aguas.

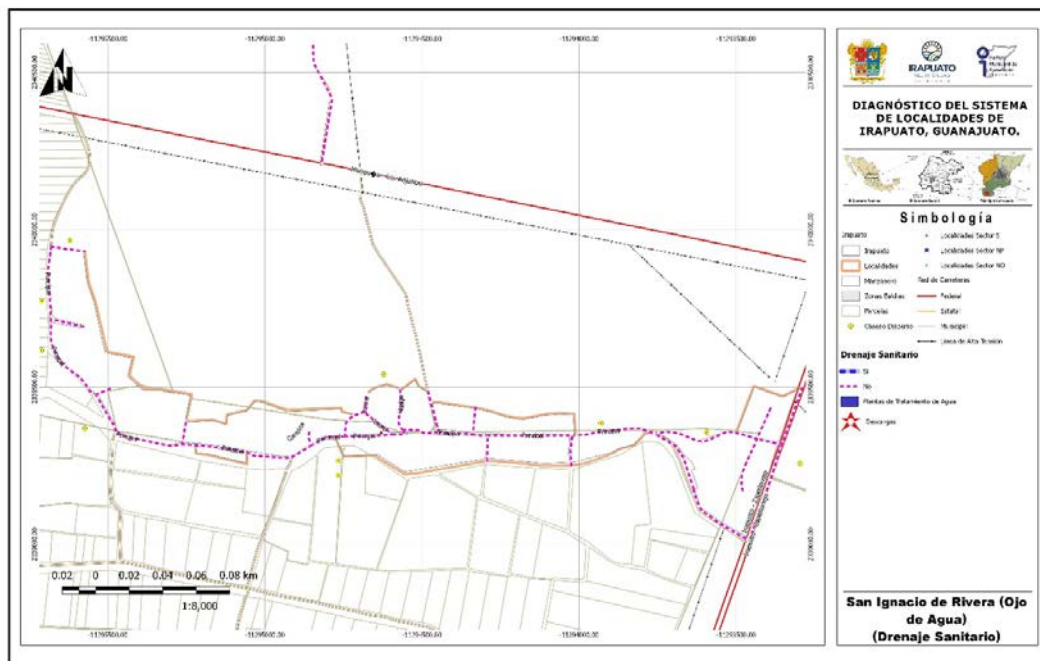

Mapa 4. Mapa drenaje sanitario San Ignacio de Rivera (Ojo de Agua).

### 1.2.3.4 Redes y líneas de transmisión - energía eléctrica

La localidad cuenta con servicio de energía eléctrica, abarcando la totalidad de la localidad. Con un servicio deficiente según informó el delegado (Véase **mapa 5 electricidad San Ignacio de Rivera (Ojo de Agua)**).



Imagen 2. Servicio de red de energía eléctrica con que cuenta la localidad. Fuente: Propia (2018).

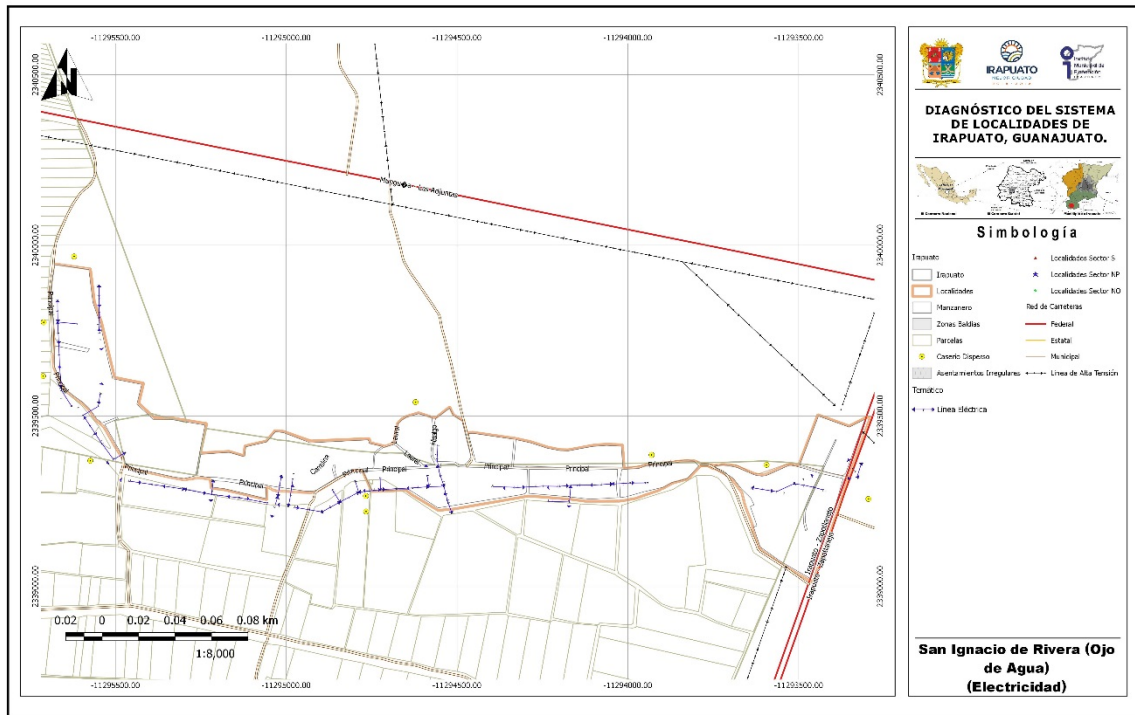

7

Mapa 5. Mapa electricidad San Ignacio de Rivera (Ojo de Agua).

### 1.2.3.5 Alumbrado público

Se cuenta con el servicio por parte del Municipio, del tipo de vapor de sodio, llevando a cabo una ampliación del servicio recientemente (Véase **mapa 6 alumbrado San Ignacio de Rivera (Ojo de Agua)**).



Imagen 3. Servicio de alumbrado público con que cuenta la localidad. Fuente: Propia (2018).

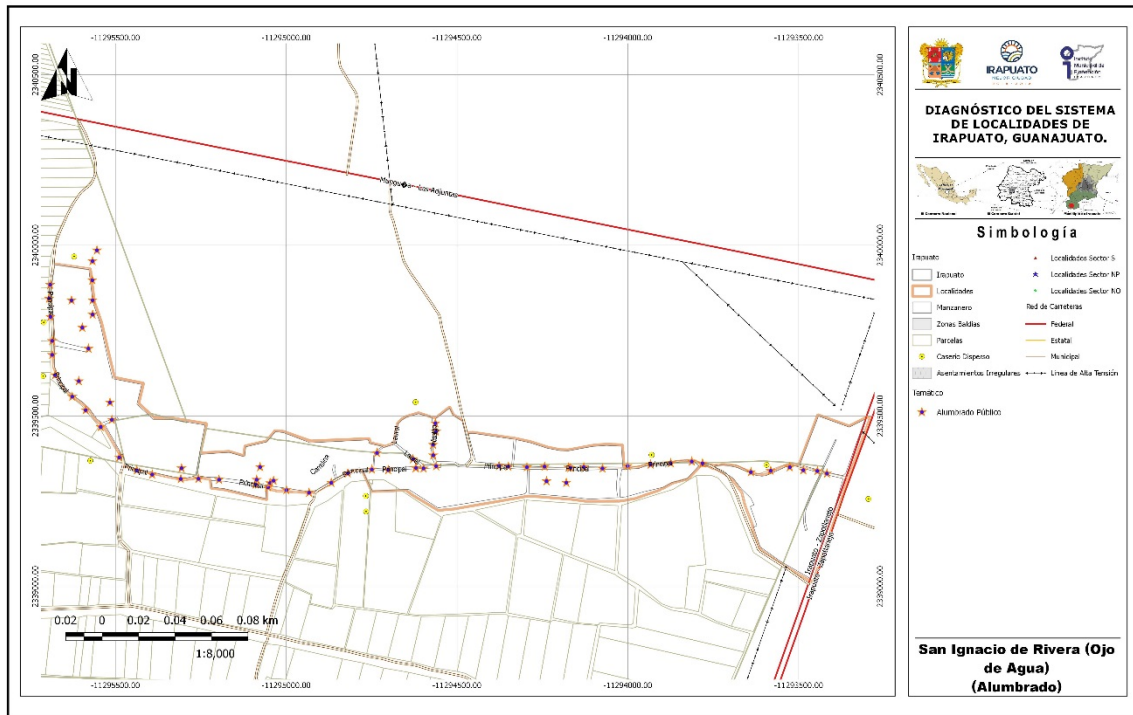

Mapa 6. Mapa alumbrado San Ignacio de Rivera (Ojo de Agua)

### 1.2.3.6 Telefonía (servicio de internet)

No se cuenta con el servicio de telefonía fija, se cuenta únicamente con el servicio de telefonía móvil presentando algunas fallas de la señal, el internet es también mediante la telefonía móvil.

### 1.2.3.7 Antenas

No se identificaron antenas de telecomunicaciones dentro de los límites de la localidad, únicamente el paso de la líneas de alta tensión sobre el área de las parcelas.

### 1.2.3.8 Ductos de PEMEX

No hay ductos de PEMEX en la localidad.

## 1.2.4 Vialidad

### 1.2.4.1 Pavimentos (tipo, estado de conservación y operación)

Ninguna de las vialidades de la localidad cuentan con algún pavimento, además de estar en muy malas condiciones para su tránsito, en temporada de lluvias se complica más el paso tanto vehicular como peatonal.



Imagen 4. Calle Principal de terracería de la localidad. Fuente: Propia (2018).



Imagen 5. Calle Principal de terracería de la localidad. Fuente: Propia (2018).

#### **1.2.4.2 Guarniciones y banquetas**

En este rubro únicamente se cuenta sobre la calle principal en el tramo frente a la escuela primaria.



Imagen 6. Banqueta en calle Principal frente a la primaria. Fuente: Propia (2018).

#### **1.2.5 Equipamiento**

##### **1.2.5.1 Identificación por tipo**

###### **Educación**

Se cuenta con dos escuelas de preescolar y una primaria, para los siguientes niveles es necesario trasladarse a la localidad de Laguna Larga y a la localidad de Estación Joaquín en el municipio de Abasolo (Véase **Mapa 2 de Equipamiento urbano**).

###### **Religión**

Se cuenta con una iglesia católica ubicada sobre la calle Principal.

### Salud

En la localidad no se cuentan con servicios de salud, por lo que los habitantes tienen que recurrir a las instalaciones de la localidad de Laguna Larga o a la ciudad de Irapuato.

SERVICIOS DE SALUD	POBLACIÓN
Población derechohabiente a servicios de salud	544
Población sin derechohabencia a servicios de salud	468
Población derechohabiente del IMSS	269
Población derechohabiente del ISSSTE o ISSSTE estatal	23
Población derechohabiente del Seguro Popular	234
Población derechohabiente de Pemex, Sedena o Semar	4

Fuente de información: INEGI, Sistema para la consulta de la información censal 2010 (SCINCE 2010).

Se propone brindar atención a la salud de la población de la localidad por medio de las unidades médicas móviles.

### 1.2.5.2 Descripción de capacidades de cada equipamiento

#### Educación

Nivel preescolar: Escuela Rosaura zapata cano, preescolar: escuela Octavio Campo, y escuela primaria: Vicente Guerrero.

En este rubro es indispensable la construcción de escuelas para poder otorgar a la comunidad los diferentes niveles educativos, dando una educación de calidad y mejorando así su calidad de vida.

Además del mejoramiento de las unidades educativas con las cuales ya se cuenta, en la escuela preescolar se solicita la barda perimetral, arreglo de goteras en los salones, el mejoramiento de las instalaciones hidrosanitarias, mejoramiento del mobiliario, mejora en los juegos y pintura para la escuela. En la escuela primaria se pide colocación de drenaje, mejoramiento del sistema de abastecimiento de agua, mejoramiento de los baños y pintura para la escuela.

LOCALIDAD	CLAVE	NIVEL	SERVICIO	TURNO	NOMBRE DEL CENTRO EDUCATIVO
SAN IGNACIO DE RIVERA	11DJN3200E	PREESCOLAR	GENERAL	MATUTINO	ROSAURA ZAPATA CANO
SAN IGNACIO DE RIVERA	11DJN4464U	PREESCOLAR	GENERAL	MATUTINO	OCTAVIO OCAMPO
SAN IGNACIO DE RIVERA	11DPR1503B	PRIMARIA	GENERAL	MATUTINO	VICENTE GUERRERO

NIVEL	ALUMNOS	GRADOS / GRUPOS	AULAS	CANCHAS	PATIOS
PREESCOLAR	29	3 / 2	2	0	1
PREESCOLAR	24	3 / 1	1	1	1
PRIMARIA	160	6 / 6	6	1	1

Fuente: Sistema de Información y Gestión Educativa, SEP.



Imagen 7. Escuela preescolar Rosaura Zapata Cano. Fuente: Propia (2018).



Imagen 8. Escuela primaria Vicente Guerrero. Fuente: Propia (2018).

De acuerdo con información del INIFEG (Instituto de Infraestructura Física Educativa de Guanajuato) se efectuaron durante el año 2017 acciones en la escuela Primaria Vicente Guerrero, que consistieron en: construcción de 1 aula adosada de 2.0 E.E. en sistema tradicional en estructura u-1c con cimentación de concreto armado.

Y en el año 2018 y en proceso de ejecución en el Preescolar Octavio Campo, que consistieron en: rehabilitación de la infraestructura educativa.

CLAVE	AÑO	ESCUELA	MUNICIPIO	LOCALIDAD	MONTO
11DPR1503B	2017	VICENTE GUERRERO	IRAPUATO	SAN IGNACIO DE RIVERA	\$ 515,610.71
11DJN4464U	2018	OCTAVIO CAMPO	IRAPUATO	SAN IGNACIO DE RIVERA	\$ 573,834.59

Fuente: Consulta plataforma "Obras para tu escuela" Instituto de Infraestructura Física Educativa de Guanajuato (INIFEG).

### 1.2.5.3 Características del espacio público (plazas, jardines, etc.)

En la localidad se cuenta con una cancha deportiva, un campo de Fútbol, existiendo dos equipos en liga estudiantil. Se requiere mejoramiento del área, también se cuenta con un parque público, requiriendo también mejoramiento del área.



Imagen 9. Campo de fútbol de la localidad sobre la AV. Camino real. Fuente: Propia (2018).



Imagen 10. Iglesia de la localidad en la calle Venustiano Carranza. Fuente: Propia (2018).

#### **1.2.5.4 Identificación de alguna actividad productiva o extraordinaria dentro de la localidad**

No hay alguna actividad productiva o extraordinaria en la localidad, se identificó actividad de agricultura como cultivo riego, siendo este el de mayor porcentaje de trabajo en la localidad, y cultivos de temporal, poca actividad ganadera de pastoreo.

#### **1.2.6 Servicios**

##### **1.2.6.1 Transporte Público (ruta y frecuencia)**

La localidad no cuenta con un servicio de transporte público, por lo que se tienen que desplazar por méritos propios en vehículos particulares o caminando hacia las carreteras a tomar el transporte, sólo se cuenta con transporte de personal ACNA, SETTEPI Y CONFIA, con destino a la empresa Procter y al parque industrial, con una frecuencia de cada seis horas cada uno de ellos.

En este rubro es indispensable proporcionar a la comunidad el servicio de transporte público para una fácil y mejor manera de movilidad a otros lugares y poder tener acceso a más servicios de una manera más fácil.

##### **1.2.7 Asentamientos Irregulares**

No se identificó asentamiento alguno.

##### **1.2.7.1 Porcentaje de ocupación**

No se identificó asentamiento alguno

##### **1.2.8 Riesgos inherentes a las condiciones naturales de la zona o a alguna instalación o actividad antropogénica**

No se identificó la zona como de riesgo de inundación por cercanía a algún río y/o la topografía que se presenta en la localidad. No habiéndose identificado alguna instalación o industria dentro de la localidad que pudiera generar algún otro riesgo.

**Residuos sólidos:** Estos son recolectados por el Municipio con una frecuencia de dos días por semana, el servicio se considera adecuado. Se propone efectuar acciones de limpieza y concientización entre los habitantes de la localidad.

**Aire:** Contaminación por polvo de calles de terracería, malos olores provenientes de aguas estancadas por falta de drenaje.

**Agua:** Contaminación por los escurrimientos de las aguas provenientes de las casas.

**Suelo:** Contaminación por basura.

### 1.3 Subsistema social

#### 1.3.1 Población

La población de San Ignacio de Rivera de acuerdo con los datos del Censo de población y vivienda 2010 es de 1012 habitantes, de los cuales 515 son mujeres y 497 son hombres.

Conforme a la información de los Censos de Población del INEGI, se realizó una proyección de la población, esperando un crecimiento de la misma con relación al censo del 2010. Se estima que en el 2020 la población se encuentre alrededor de los 1,229 habitantes.

NOMBRE LOCALIDAD	ITER 1990			ITER 2000			ITER 2010		
	POBLACIÓN TOTAL	HOMBRES	MUJERES	POBLACIÓN TOTAL	HOMBRES	MUJERES	POBLACIÓN TOTAL	HOMBRES	MUJERES
San Ignacio de Rivera	686	326	360	761	369	392	1012	497	515

Fuente de información: INEGI, Principales resultados por localidad (ITER).

Censo de Población y Vivienda 2010.

Censo General de Población y Vivienda 2000.

Censo General de Población y Vivienda 1990.

NOMBRE LOCALIDAD	TASA DE CRECIMIENTO			Tasa a utilizar	PROYECCIONES		VOLUMEN MEDIO ANUAL	No. DE VIV. TOTALES	PROMEDIO OCUPACIÓN
	1990-2000	2000-2010	Promedio		2020	2030			
San Ignacio de Rivera	1.0	2.9	2.0	2.0	1229	1494	67,287.75	285	3.94

Elaboración: Propia (2018)

Para el caso del agua potable, el volumen medio anual para el año 2018 es de 67,287.75 m<sup>3</sup>/anuales, considerando una dotación de 150 l/hab/día. Este es el volumen mínimo requerido para la concesión de aguas subterráneas para el abastecimiento de la comunidad.

#### 1.3.2 Movimientos Migratorios

En la localidad y de acuerdo con el Censo de Población y Vivienda 2010, la Población nacida en la entidad fue de 985 habitantes en contraste con 25 nacidos en otra entidad y -6 en otro país. Así mismo, se indica que la Población de 5 años y más residente en otro país en junio de 2005 era de 22 (de ellos cuales 22 en EUA).

San Ignacio de Rivera	
Población nacida en la entidad	985
Población femenina nacida en la entidad	503
Población masculina nacida en la entidad	482
Población nacida en otra entidad	25
Población femenina nacida en otra entidad	10
Población masculina nacida en otra entidad	15
Población nacida en otro país	-6
Población de 5 años y más residente en la entidad en junio de 2005	851
Población femenina de 5 años y más residente en la entidad en junio de 2005	442
Población masculina de 5 años y más residente en la entidad en junio de 2005	409
Población de 5 años y más residente en otra entidad en junio de 2005	5
Población femenina de 5 años y más residente en otra entidad en junio de 2005	3
Población masculina de 5 años y más residente en otra entidad en junio de 2005	-6
Población de 5 años y más residente en otro país en junio de 2005	22
Población de 5 años y más residente en Estados Unidos de América en junio de 2005	22

Fuente de información: INEGI, Principales resultados por localidad (ITER). Censo de Población y Vivienda 2010.

### 1.3.3 Cultura (Actividades culturales, fiestas patronales)

Se realizan una festividad especial en el año, en el mes de julio, celebrando a San Ignacio de Loyola. Para la organización de dichas festividades se cuenta con un Comité de Fiestas Patronales en la localidad.

### 1.3.4 Vivienda

En cuanto a la vivienda el INEGI reporta para el 2010 un total de 257 viviendas, la mayoría de las cuales están construidas con materiales tradicionales (ladrillo, mortero y concreto), encontrando viviendas de una y dos plantas.

#### Indicadores de carencia en viviendas

San Ignacio de Rivera	2005 <sup>[1]</sup>		2010 <sup>[2]</sup>	
	Valor	%	Valor	%
Viviendas particulares habitadas	168		257	
<b>Carencia de calidad y espacios de la vivienda</b>				
Viviendas con piso de tierra	43	25.60	9	3.50
<b>Carencia de acceso a los servicios básicos en las viviendas particulares habitadas</b>				
Viviendas sin drenaje	101	60.12	147	57.42
Viviendas sin luz eléctrica	7	4.17	3	1.17
Viviendas sin agua entubada	32	19.05	23	8.98
Viviendas sin sanitario	94	55.95	55	21.40

Fuente: Estimaciones del CONEVAL, con base en INEGI.

### 1.3.5 Marginación y rezago social.

En el caso de San Ignacio de Rivera, el grado de rezago social se clasifica como bajo, en contraparte el grado de marginación se considera como alto, de acuerdo con la información del Consejo Nacional de evaluación de la Política de Desarrollo Social (CONEVAL) y la CONAPO.

15

#### Indicadores de rezago social

San Ignacio de Rivera	2005	2010
Población total	754	1,012
% de población de 15 años o más analfabeta	12.87	11.18
% de población de 6 a 14 años que no asiste a la escuela	6.67	4.76
% de población de 15 años y más con educación básica incompleta	72.95	64.38
% de población sin derecho-habienencia a servicios de salud	62.2	46.25
% de viviendas particulares habitadas con piso de tierra	25.6	3.5
% de viviendas particulares habitadas que no disponen de excusado o sanitario	55.95	21.4
% de viviendas particulares habitadas que no disponen de agua entubada de la red pública	19.05	8.95
% de viviendas particulares habitadas que no disponen de drenaje	60.12	57.2
% de viviendas particulares habitadas que no disponen de energía eléctrica	4.17	1.17
% de viviendas particulares habitadas que no disponen de lavadora	61.31	54.86
% de viviendas particulares habitadas que no disponen de refrigerador	32.14	26.07
Índice de rezago social	-0.42946	-0.49192
Grado de rezago social	3 medio	Bajo

Fuente: Estimaciones del CONEVAL, con base en INEGI, II Censo de Población y Vivienda 2005.

#### Indicadores de Marginación

San Ignacio de Rivera	2005	2010
Población total	754	1,012
% Población de 15 años o más analfabeta	12.87	11.18
% Población de 15 años o más sin primaria completa	40.48	31.20
% Viviendas particulares habitadas sin excusado	54.76	21.40
% Viviendas particulares habitadas sin energía eléctrica	4.17	1.17
% Viviendas particulares habitadas sin agua entubada	19.05	8.98
% Ocupantes por cuarto en viviendas particulares habitadas	42.26	1.26
% Viviendas particulares habitadas con piso de tierra	25.60	3.50
% Viviendas particulares habitadas que no disponen de refrigerador	32.14	26.07
Índice de marginación	-0.51676	-0.75440
Grado de marginación	Alto	Alto
Lugar que ocupa en el contexto nacional		81,577

Fuente: Estimaciones del CONAPO, Índices de marginación 2005; y CONAPO (2011)

## 1.4 Subsistema económico

### 1.4.1 Actividades económicas básicas y secundarias

De acuerdo con los datos del Censo de Población y Vivienda 2010, la Población económicamente activa es de 350 habitantes, encontrando que la Población ocupada es de 330 habitantes de los cuales, 88 representan la Población femenina ocupada y 242 la Población masculina ocupada.

16

San Ignacio de Rivera	
Población económicamente activa	350
Población femenina económicamente activa	90
Población masculina económicamente activa	260
Población ocupada	330
Población femenina ocupada	88
Población masculina ocupada	242
Población desocupada	20
Población femenina desocupada	-6
Población masculina desocupada	18
Población no económicamente activa	367
Población femenina no económicamente activa	292
Población masculina no económicamente activa	75

Fuente de información: INEGI, Principales resultados por localidad (ITER). Censo de Población y Vivienda 2010.

### 1.4.2 Características del empleo

La mayoría de la población masculina se emplea como obreros para terceras personas (industria) y el resto se emplea en la agricultura de la región. Se estima que la población femenina se emplea en las mismas condiciones que la masculina, según informó el delegado.

La localidad pertenece al ejido Ojo de Agua de Rivera en una parte, y en la otra pertenece al ejido de Munguía<sup>4</sup>, por lo que sus habitantes cuentan con terrenos parcelarios y es por ello por lo que se efectúan labores agrícolas y de ganadería en la localidad. La mayoría de sus alimentos, ropa y calzado son adquiridos en la Ciudad de Irapuato.

Se propone la generación de talleres en la comunidad para la generación de autoempleo e incubación de micro empresas comunitarias, que favorezcan el empleo dentro de la localidad.

<sup>4</sup> Con forme a la consulta realizada en el Sistema de Información Geoespacial del Registro Agrario Nacional.

## 1.5 Subsistema rural-urbano

### 1.5.1 Tipología y jerarquía

La localidad de San Ignacio de Rivera se considera como una localidad rural, en virtud de que su población no rebasa los 2500 habitantes.

### 1.5.2 Redes de comunicación e infraestructura carretera

La localidad tiene tres accesos, uno por el norte, proveniente de la carretera Irapuato – Cuernavaca, aproximadamente a 1 km de distancia de la carretera, el segundo es por el norponiente, también proveniente de la carretera Irapuato - Cuernavaca y el tercer acceso es por el lado oriente, el acceso es a pie de carretera sobre la carretera Irapuato – Abasolo (Véase **mapa 3c - Accesos Carreteros sector sur**).

## 1.6 Subsistema político-institucional

### 1.6.1 Órganos de gobierno

La localidad cuenta con un Delegado Municipal, Sub delegado, un comité de fiestas patronales y tienen conformado un comité de agua potable encargado de administrar el sistema.

### 1.6.2 Marcos Normativos

El marco Normativo que rige a las localidades del Municipio de Irapuato está conformado por la Constitución Política de los Estados Unidos Mexicanos, la Constitución Política para el Estado de Guanajuato, Ley Orgánica Municipal para el Estado de Guanajuato, Reglamento para los delegados y subdelegados del Municipio de Irapuato, Guanajuato (véase ficha para el **Municipio de Irapuato**).

## 1.7 Acciones propuestas.

### Agua, drenaje y saneamiento

**Acción 1.** Revisar la concesión correspondiente y/o en su caso la regularización del título de concesión de la fuente y de la descarga.

Prioridad: Media.

Justificación: Tener el sistema en correcto orden.

**Acción 2.** Ampliación de la red de agua para abarcar toda la localidad.

Prioridad: Alta

Justificación: Otorgar a toda la población los servicios básicos indispensables.

**Acción 3.** Construir una red de drenaje en toda la localidad.

Prioridad: Alta

Justificación: Otorgar a la población los servicios básicos indispensables, y evitar daños a la salud.

### **Pavimentaciones y movilidad**

**Acción 4.** Pavimentación de la AV. Camino real.

Prioridad: Media.

Justificación: Mejorar la movilidad de la comunidad, facilitando su estilo de vida.

**Acción 5.** Pavimentación de la calle Venustiano Carranza.

Prioridad: Media.

Justificación: Mejorar la movilidad de la comunidad, facilitando su estilo de vida.

**Acción 6.** Pavimentación de la calle Laurel.

Prioridad: Media.

Justificación: Mejorar la movilidad de la comunidad, facilitando su estilo de vida.

**Acción 7.** Pavimentación de la calle Hidalgo.

Prioridad: Media.

Justificación: Mejorar la movilidad de la comunidad, facilitando su estilo de vida.

18

### **Espacios públicos**

**Acción 8.** Mejoramiento de espacios públicos de la localidad de San Ignacio de Rivera.

Prioridad: Baja.

Justificación: Otorgar a la localidad espacios públicos de calidad para sus actividades múltiples.

### **Salud**

**Acción 9.** Atención a la salud de la población de la localidad por medio de las unidades médicas móviles.

Prioridad: Media.

Justificación: Otorgar a la comunidad los servicios básicos de salud.

### **Educación y cultura**

**Acción 10.** Mejoramiento de las unidades educativas.

Prioridad: Media-Alta.

Justificación: Otorgar los servicios básicos de educación con calidad y seguridad.

**Acción 11.** Impartición de talleres y cursos de educación ambiental en la localidad que favorezcan la conservación del medio ambiente.

Prioridad: Media.

Justificación: Se requiere generar conciencia para evitar la contaminación ambiental dentro de la localidad.

### Seguridad

**Acción 12.** Colocación de una caseta de seguridad.

Prioridad: Alta

Justificación: Dar los servicios básicos de seguridad en la localidad.

### MATRIZ DE ESTRATEGIAS Y ACCIONES

PROGRAMA/ACCIÓN	CORRESPONSABILIDAD		
	FEDERAL	ESTATAL	MUNICIPAL
<b>Agua, drenaje y saneamiento</b>			
1	Revisar la concesión correspondiente y/o en su caso la regularización del título de concesión de la fuente y de la descarga.		JAPAMI DESARROLLO RURAL
2	Rehabilitar la red de agua en toda la localidad.	SECRETARÍA DE OBRA PÚBLICA	JAPAMI DESARROLLO RURAL
3	Construir una red de drenaje en toda la localidad.	SECRETARÍA DE OBRA PÚBLICA	JAPAMI DESARROLLO RURAL
<b>Pavimentaciones y movilidad</b>			
4	Pavimentación de la AV. Camino real.	SECRETARÍA DE OBRA PÚBLICA	OBRAS PÚBLICAS DESARROLLO RURAL
5	Pavimentación de la calle Venustiano Carranza.	SECRETARÍA DE OBRA PÚBLICA	OBRAS PÚBLICAS DESARROLLO RURAL
6	Pavimentación de la calle Laurel.	SECRETARÍA DE OBRA PÚBLICA	OBRAS PÚBLICAS DESARROLLO RURAL
7	Pavimentación de la calle Hidalgo.	SECRETARÍA DE OBRA PÚBLICA	OBRAS PÚBLICAS DESARROLLO RURAL
<b>Espacios públicos</b>			

# DIAGNÓSTICO DEL SISTEMA DE LOCALIDADES DE IRAPUATO, GUANAJUATO.

PROGRAMA/ACCIÓN	CORRESPONSABILIDAD			
	FEDERAL	ESTATAL	MUNICIPAL	
<b>8</b> Mejoramiento de espacios públicos de la localidad de San Ignacio de Rivera.		SECRETARÍA DE OBRA PÚBLICA	OBRAS PÚBLICAS / SERVICIOS PÚBLICOS	DESARROLLO RURAL
<b>Salud</b>				
<b>9</b> Atención a la salud de la población de la localidad por medio de las unidades médicas móviles.		SSG	SERVICIOS MÉDICOS MUNICIPALES	DESARROLLO RURAL
<b>Educación y cultura</b>				
<b>10</b> Mejoramiento de las unidades educativas.	SEP	SECRETARÍA DE DESARROLLO SOCIAL Y HUMANO	DESARROLLO ECONÓMICO	DESARROLLO RURAL
<b>11</b> Impartición de talleres y cursos de educación ambiental en la localidad que favorezcan la conservación del medio ambiente.	SEP	SECRETARÍA DE MEDIO AMBIENTE Y ORDENAMIENTO TERRITORIAL	DIRECCIÓN DE ORDENAMIENTO AMBIENTAL	DESARROLLO RURAL
<b>Seguridad</b>				
<b>12</b> Colocación de una caseta de seguridad.		SSP	DIRECCIÓN DE ORDENAMIENTO AMBIENTAL	DESARROLLO RURAL