

MUNICIPIO DE IRAPUATO.

LOCALIDAD RANCHO NUEVO DE DOLORES (EL CUERO).

1. Caracterización

Rancho nuevo de Dolores es una de las localidades pertenecientes al municipio de Irapuato con una población mayor a los 500 habitantes, se ubica en el sector sur, el río Silao pasa por el oriente a unos 200m aproximadamente y unos 1500 m de la Localidad de La Soledad. (Véase **mapa 3c - Accesos Carreteros sector sur**).

1

1.1 Subsistema físico ambiental

1.1.1 Ubicación

Se localiza en la zona sur del municipio, en las coordenadas geográficas 20° 37' 38" de latitud norte y 101° 24' 53" de longitud oeste; con una altitud de 1717 m, conforme a los datos del INEGI.



Gráfico 1. Localización Rancho Nuevo De Dolores.

1.1.2 Fisiografía

La localidad de rancho nuevo de Dolores se encuentra en la subprovincia del Bajío Guanajuatense y corresponde a un sistema de toposformas caracterizado por una Llanura aluvial (véase **mapa 7c – Fisiografía sector sur**).

1.1.3 Hidrología

Hidrología Superficial: El río más cercano a la localidad es el Silao, que se encuentra al oriente de esta; así también, al oriente se encuentran canales pertenecientes a la infraestructura del **Distrito de riego 011 Alto Río Lerma**.

Hidrología Subterránea: El pozo de rancho nuevo de Dolores se ubica en el acuífero Irapuato – Valle de Santiago (véase **mapa 6c - Hidrología Subterránea sector sur**).

2

1.1.4 Topografía

El terreno en la localidad se considera plano con pendientes comprendidas entre 0 a 3% (véase **mapa 8c – Pendientes sector sur**).

1.1.5 Vegetación

Los terrenos de la localidad son aptos para la agricultura de riego y de temporal con cultivos anuales. (Véase **mapa 9c - Uso de Suelo y Vegetación sector sur**).

1.1.6 Clima, temperatura e índice de humedad.

Rancho Nuevo De Dolores, presenta un clima Semicálido subhúmedo con lluvias en verano.

1.1.7 Espacios bajo protección o conservación

En Rancho Nuevo De Dolores no se encontraron espacios bajo protección y/o conservación.

1.1.8 Riesgos socio ambientales y vulnerabilidad

Fenómeno Hidrometeorológico.

De acuerdo con información del Atlas de riesgo y el mapa de Zonas de riesgo del SICAMI del municipio de Irapuato, se tiene detectada la localidad de Rancho Nuevo De Dolores, como zona de riesgo a inundación, por su cercanía al río Silao.¹

¹ Fuente: Atlas de Riesgos Irapuato.

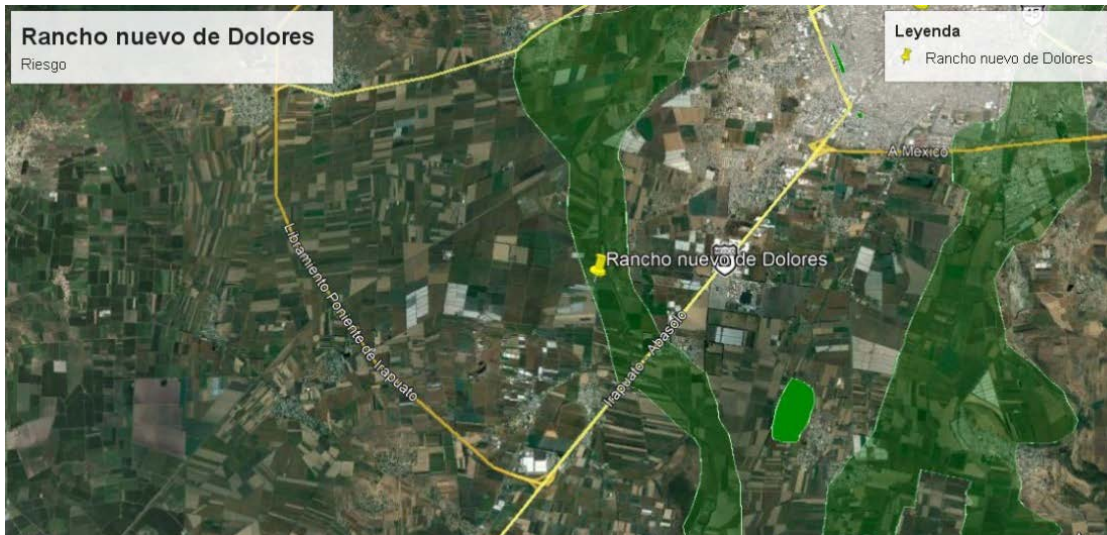

3

Gráfico 1. Zonas susceptibles de inundación. Fuente: Sistema de Información Estadística y Geográfica del Municipio de Irapuato.

1.2 Subsistema físico (Infraestructura)

1.2.1 Traza / manzanas/ calles

La localidad tiene una traza irregular, teniendo una sola calle que pasa de norte a sur, y al centro se encuentra un circuito de tres calles formando un rectángulo bien definido con un acceso intermedio que lleva al equipamiento de la localidad. (Véase **Mapa 1 Pavimentos Rancho Nuevo de Dolores (El Cuero)**).

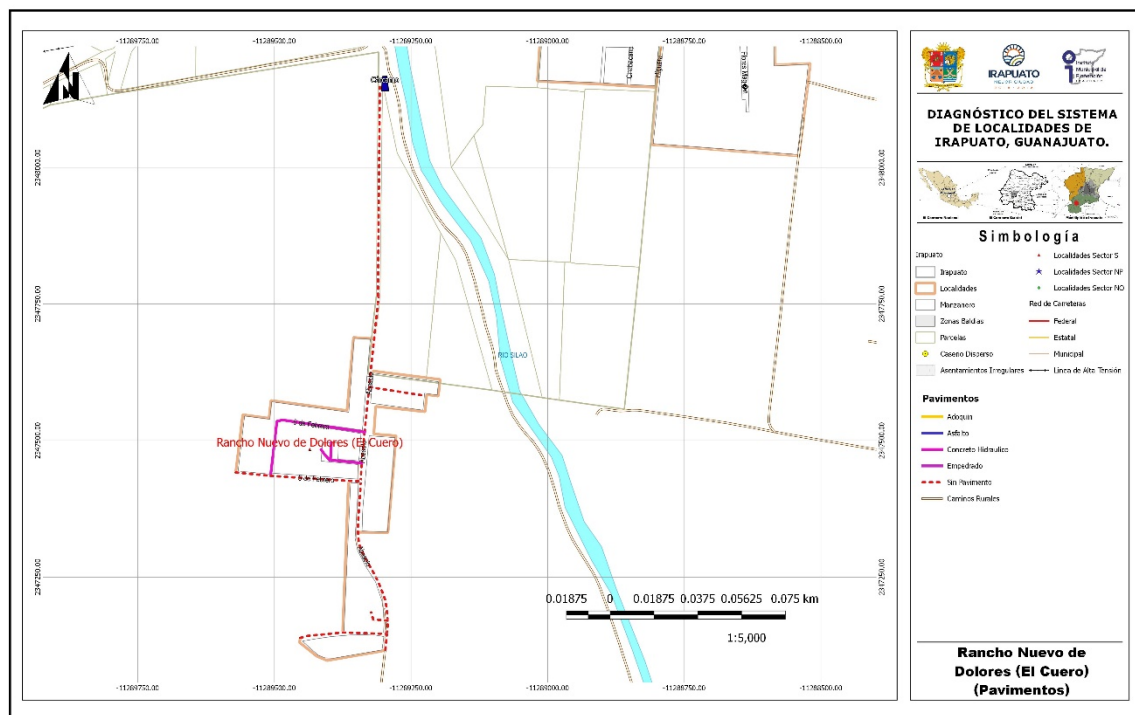

Mapa 1. Mapa de Pavimentos de Rancho Nuevo de Dolores (El Cuero).

1.2.1.1 Nomenclatura de calles

La localidad cuenta únicamente sobre las vialidades pavimentadas la señalización de la nomenclatura de la calle, en placas metálicas proporcionadas por el municipio, todas las demás calles no cuentan con la señalización adecuada, sin embargo todas cuentan con su nombre propio.

1.2.2 Identificación de vialidad o vialidades principales por conectividad, usos y costumbres, localización del equipamiento, etc.

La localidad cuenta con una vialidad de importancia, la cual es la Av. Abasolo que va de norte a sur de la localidad. (Véase **Mapa 2 equipamiento urbano de Rancho Nuevo de Dolores (El Cuero)**).

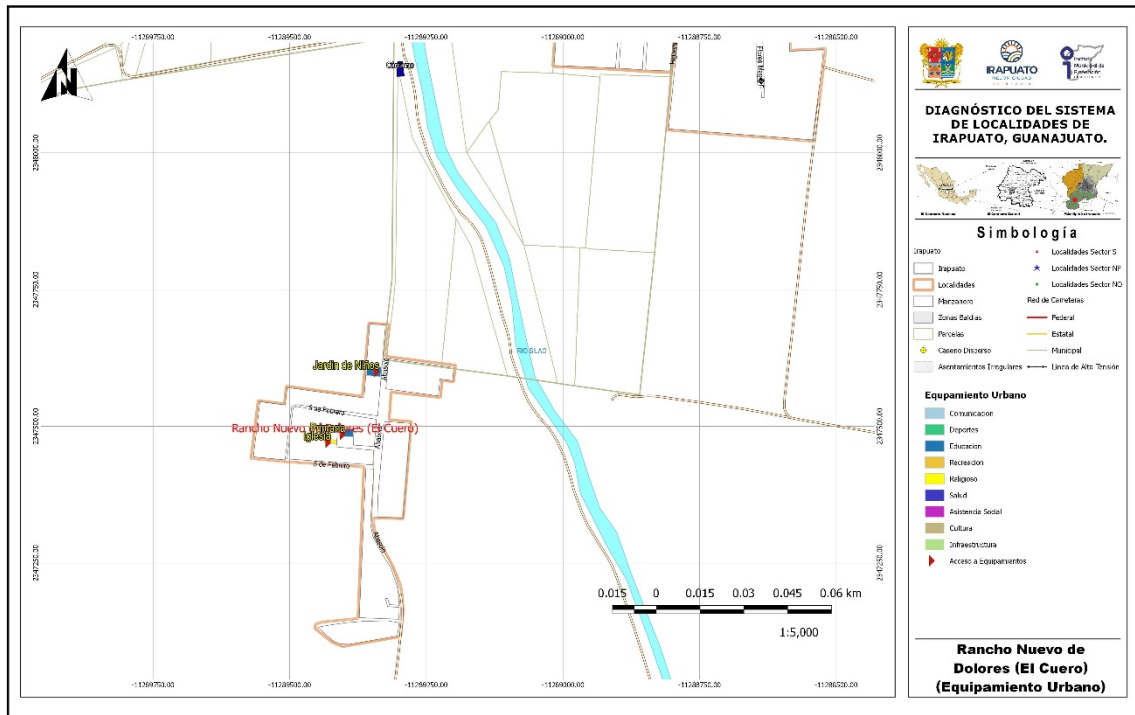

Mapa 2. Mapa de equipamiento urbano de Rancho Nuevo de Dolores (El Cuero).

1.2.3 Identificación de infraestructura existente (cobertura por zona en cada localidad).

1.2.3.1 Agua potable

Se cuenta con el sistema, abarcando la totalidad de la localidad, se informó por parte de la delegada que no se han realizado estudios recientes de calidad del agua pero que se considera buena para el consumo humano, únicamente se menciona que el agua algunas veces llega con muchas suciedad de tierra y desechos de pájaros, el sistema es controlado por el comité de agua.

1.2.3.2 Redes, Pozo, Tanque elevado y cobertura de servicio

Se cuenta con un pozo profundo, de ahí mediante bombeo se lleva a un tanque elevado de concreto, cabe mencionar que se realizó la construcción de un tanque elevado recientemente pero no se utiliza ya que menciona la delegada que presenta muchas fugas y el agua sale muy sucia de óxido, por lo que se ocupa el tanque anterior pero que no está en las condiciones óptimas de operación por que también presenta fugas aunque en menor cantidad, de ahí mediante gravedad es llevada a la línea de distribución abarcando la totalidad de la localidad. (Véase **Mapa 3 infraestructura hidráulica Rancho Nuevo de Dolores (El Cuero)**).

5

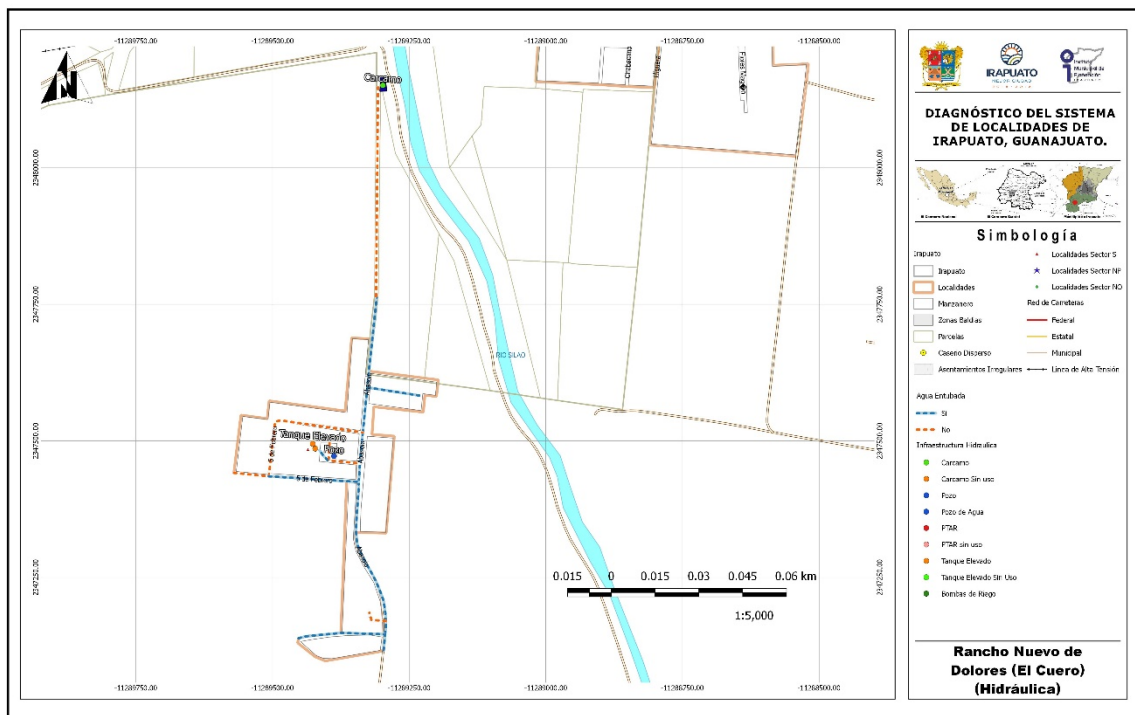

Mapa 3. Mapa infraestructura hidráulica de Rancho Nuevo de Dolores (El Cuero).



Imagen 1. Tanques elevados de la localidad. Fuente: Propia (2018).



Imagen 2. Pozo de la localidad. Fuente: Propia (2018).

Conforme a la consulta efectuada en el **Localizador de aprovechamientos LOCREPDA²** de la Comisión Nacional del Agua (fecha de publicación 01 de junio de 2016), se identificó la inscripción del pozo de la Localidad al registro público de derechos de agua, bajo el folio número **08GUA112803/12HMGE99**

1.2.3.3 Drenaje y saneamiento de aguas residuales

Se cuenta con el servicio, abarcando la totalidad de la localidad, teniendo problemas de fugas en los registros de las descargas sobre la Av. Sauces, al sur de la localidad, el sistema informó la delegada tiene aproximadamente 8 años, la línea descarga a un cárcamo ubicado al norte de la localidad y de ahí se bombea el agua al río Silao sin ningún tratamiento. (Véase **mapa 4 de Drenaje sanitario Rancho Nuevo de Dolores (El Cuero)**).

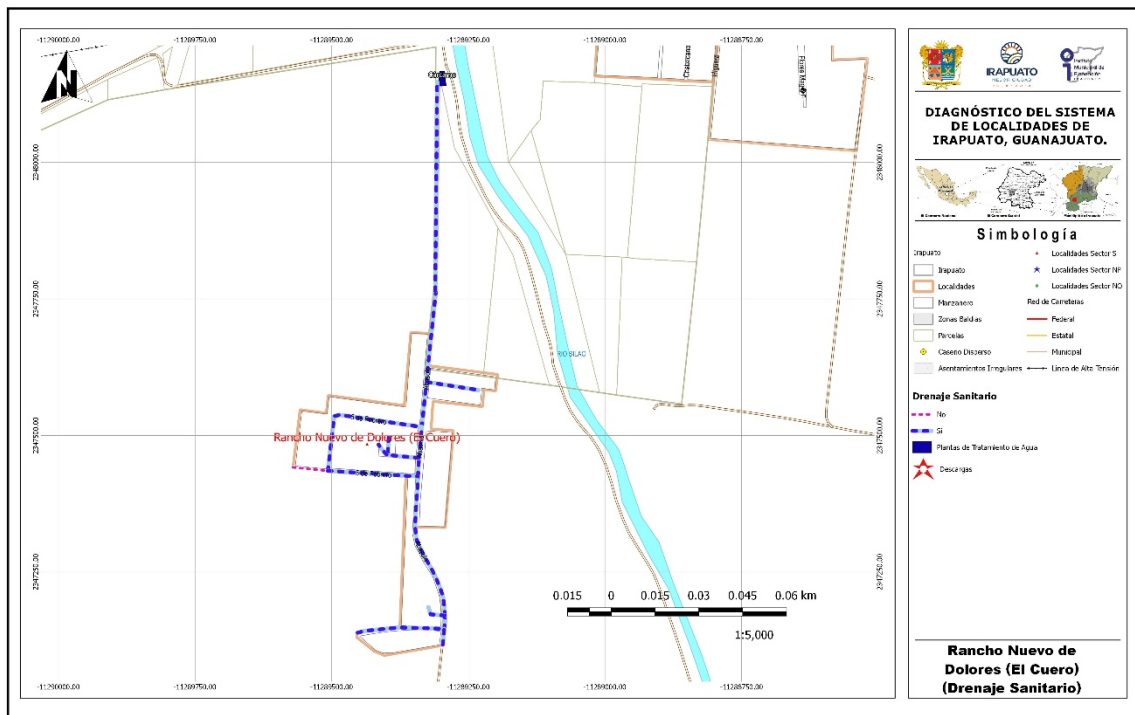

Mapa 4. Mapa drenaje sanitario Rancho Nuevo de Dolores (El Cuero).

² Sistema diseñado para la ubicación geográfica de las concesiones y asignaciones de aguas nacionales, inscritas en el Registro Público de Derechos de Agua. CONAGUA, 2018.

1.2.3.4 Redes y líneas de transmisión - energía eléctrica

Se cuenta con el servicio en toda la localidad, la calidad del sistema es buena sin presentar problemas, se menciona que, sobre la Av. Abasolo, los postes van al centro, esto nos informó personal de desarrollo rural que la mitad de la vialidad del lado oriente son terrenos particulares por lo que se tuvieron que alinear de esa forma (Véase **mapa 5 electricidad Rancho Nuevo de Dolores (El Cuero)**).

7



Imagen 3. Se observa red de energía eléctrica con que cuenta la localidad.
Fuente: Propia (2018).

1.2.3.5 Alumbrado público

Se cuenta con el servicio de alumbrado público, con lámparas de tipo vapor de sodio y es proporcionado por el municipio, teniendo algunas lámparas faltantes sobre la Av. Abasolo (Véase **mapa 6 alumbrado Rancho Nuevo de Dolores (El Cuero)**).



Imagen 4. Alumbrado público de la localidad. Fuente: Propia (2018).

1.2.3.6 Telefonía (servicio de internet)

No se cuenta con el servicio de telefonía fija e internet, únicamente se cuenta con el servicio de telefonía móvil.

1.2.3.7 Antenas

No se identificaron antenas de telefonía en la localidad.

1.2.3.8 Ductos de PEMEX

No hay ductos de PEMEX en la localidad.

1.2.4 Vialidad

1.2.4.1 Pavimentos (tipo, estado de conservación y operación)

Las calles Emiliano Zapata, Corregidora y 5 de febrero se encuentran pavimentadas con concreto hidráulico en buen estado, siendo la calle Emiliano Zapata la de mayor tráfico por el paso a la escuela primaria.(Ver mapa 1 de Pavimentos)



Imagen 5. Calle Díaz Ordaz .con pavimento de concreto y banquetas
Fuente: Propia (2018).

1.2.4.2 Guarniciones y banquetas

En el rubro de guarniciones y banquetas se cuentan con ellas únicamente en las calles que se encuentran pavimentadas y se encuentran en buen estado.



Imagen 6. Estado de guarniciones y banquetas. Fuente: Propia (2018).

1.2.5 Equipamiento

1.2.5.1 Identificación por tipo

9

Educación

Se cuenta con escuelas de educación preescolar y primaria, la primaria tiene únicamente 3 salones para los siguientes niveles es necesario trasladarse a la localidad de La Soledad o a la ciudad de Irapuato.

Religión

Se cuenta con una iglesia católica ubicada sobre la calle Emiliano Zapata, al centro de la localidad.

Salud

En la localidad no se cuentan con servicios de salud, por lo que los habitantes tienen que recurrir a las instalaciones de Purísima del jardín.

SERVICIOS DE SALUD	POBLACIÓN
Población derechohabiente a servicios de salud	480
Población sin derechohabencia a servicios de salud	135
Población derechohabiente del IMSS	36
Población derechohabiente del ISSSTE o ISSSTE estatal	0
Población derechohabiente del Seguro Popular	429
Población derechohabiente de Pemex, Sedena o Semar	0

Fuente de información: INEGI, Sistema para la consulta de la información censal 2010 (SCINCE 2010).

Se propone brindar atención a la salud de la población de la localidad por medio de las unidades médicas móviles.(ver mapa 2 de equipamiento urbano)

1.2.5.2 Descripción de capacidades de cada equipamiento

Educación

LOCALIDAD	CLAVE	NIVEL	SERVICIO	TURNO	NOMBRE DEL CENTRO EDUCATIVO
RANCHO NUEVO DE DOLORES (EL CUERO)	11EJN0358I	PREESCOLAR	GENERAL	MATUTINO	GUADALUPE VICTORIA
RANCHO NUEVO DE DOLORES (EL CUERO)	11EPR0819S	PRIMARIA	GENERAL	MATUTINO	EMILIANO ZAPATA

DIAGNÓSTICO DEL SISTEMA DE LOCALIDADES DE IRAPUATO, GUANAJUATO.

NIVEL	ALUMNOS	GRADOS / GRUPOS	AULAS	CANCHAS	PATIOS
PREESCOLAR	40	3 / 2	2	1	1
PRIMARIA	73	6 / 4	4	0	0

Fuente: Sistema de Información y Gestión Educativa, SEP.



Imagen 7. Escuela preescolar Guadalupe Victoria. Fuente: Propia (2018).



Imagen 8. Escuela primaria Emiliano Zapata. Fuente: Propia (2018).

10

De acuerdo con información del INIFEG (Instituto de Infraestructura Física Educativa de Guanajuato) se efectuaron durante el año 2017 acciones en la escuela primaria Emiliano Zapata que consistieron en: construcción de barda perimetral con cimentación de concreto armado, incluye pórtico de acceso, más primera etapa de rehabilitación y mantenimiento.

CLAVE	AÑO	ESCUELA	MUNICIPIO	LOCALIDAD	MONTO
11EPR0819S	2017	Emiliano Zapata	IRAPUATO	RANCHO NUEVO DE DOLORES (EL CUERO)	\$ 294,000.00

Fuente: Consulta plataforma "Obras para tu escuela" Instituto de Infraestructura Física Educativa de Guanajuato (INIFEG).

1.2.5.3 Características del espacio público (plazas, jardines, etc.)

La localidad no cuenta con espacios públicos de ningún tipo por lo que se propone la construcción de un área pública donde la comunidad pueda realizar diferentes actividades recreativas.

1.2.5.4 Identificación de alguna actividad productiva o extraordinaria dentro de la localidad

En la localidad no hay alguna actividad productiva o extraordinaria, salvo actividad en la agricultura, aunque es importante mencionar que la localidad no tiene ni está en tierras ejidales.

1.2.6 Servicios

1.2.6.1 Transporte Público (ruta y frecuencia)

A la localidad no entra ningún transporte público por lo que la comunidad tiene que caminar hasta las localidades cercanas siendo estas El Coecillo al norte y La Soledad hacia el sur, para poder tener acceso a un transporte público, se realiza una caminata entre 30 y 45 minutos para poder llegar a estas localidades.

Se propone prestar un servicio de transporte público a la localidad por el lado sur, ya que por el norte se requiere un puente sobre el Río Silao y requiere más inversión, esto para un fácil acceso y una mejor movilidad, disminuyendo los tiempos del recorrido.

11

1.2.7 Asentamientos Irregulares

No se identificó asentamiento alguno.

1.2 .7.1 Porcentaje de ocupación

No se identificó asentamiento alguno

1.2.8 Riesgos inherentes a las condiciones naturales de la zona o a alguna instalación o actividad antropogénica

Se identifico que en la zona existe el riesgo de inundación por su cercanía con el río Silao y la topografía que se presenta en la localidad. No habiéndose identificado alguna instalación o industria dentro de la localidad que pudiera generar algún otro riesgo.

Residuos sólidos: Estos son recolectados por el Municipio con una frecuencia de dos días por semana, el servicio se considera adecuado. Se propone efectuar acciones de limpieza y concientización entre los habitantes de la localidad.

Aire: Contaminación por polvo.

Agua: Contaminación en el Río Silao por las descargas de aguas residuales de la localidad sin tratamiento.

Suelo: Contaminación por los escurrimientos del drenaje sobre la Av. Los Sauces.

1.3 Subsistema social

1.3.1 Población

La población de Rancho Nuevo De Dolores de acuerdo con los datos del Censo de población y vivienda 2010 es de 615 habitantes, de los cuales 313 son mujeres y 302 son hombres.

Conforme a la información de los Censos de Población del INEGI, se realizó una proyección de la población, esperando un crecimiento de la misma con relación al censo del 2010. Se estima que en el 2020 la población se encuentre alrededor de los 670 habitantes.

NOMBRE LOCALIDAD	ITER 1990			ITER 2000			ITER 2010		
	POBLACIÓN TOTAL	HOMBRES	MUJERES	POBLACIÓN TOTAL	HOMBRES	MUJERES	POBLACIÓN TOTAL	HOMBRES	MUJERES
Rancho Nuevo De Dolores	517	261	256	602	289	313	615	302	313

Fuente de información: INEGI, Principales resultados por localidad (ITER).
Censo de Población y Vivienda 2010.
Censo General de Población y Vivienda 2000.
Censo General de Población y Vivienda 1990.

NOMBRE LOCALIDAD	TASA DE CRECIMIENTO			Tasa a utilizar	PROYECCIONES		VOLUMEN MEDIO ANUAL	No. DE VIV. TOTALES	PROMEDIO OCUPACIÓN
	1990-2000	2000-2010	Promedio		2020	2030			
Rancho Nuevo De Dolores	1.5	0.2	0.9	0.9	670	731	36,682.50	144	4.33

Elaboración: Propia (2018)

Para el caso del agua potable, el volumen medio anual para el año 2020 es de 36,682.50 m³/anuales, considerando una dotación de 150 l/hab/día. Este es el volumen mínimo requerido para la concesión de aguas subterráneas para el abastecimiento de la comunidad.

1.3.2 Movimientos Migratorios

En la localidad y de acuerdo con el Censo de Población y Vivienda 2010, la Población nacida en la entidad fue de 605 habitantes en contraste con -6 nacidos en otra entidad y 8 en otro país. Así mismo, se indica que la Población de 5 años y más residente en otro país en junio de 2005 era de 5 personas, (de las cuales 5 en EUA).

Rancho Nuevo De Dolores	
Población nacida en la entidad	605
Población femenina nacida en la entidad	308
Población masculina nacida en la entidad	297
Población nacida en otra entidad	-6
Población femenina nacida en otra entidad	-6
Población masculina nacida en otra entidad	-6
Población nacida en otro país	8
Población de 5 años y más residente en la entidad en junio de 2005	535
-6Población femenina de 5 años y más residente en la entidad en junio de 2005	279
Población masculina de 5 años y más residente en la entidad en junio de 2005	256
Población de 5 años y más residente en otra entidad en junio de 2005	0
Población femenina de 5 años y más residente en otra entidad en junio de 2005	0
Población masculina de 5 años y más residente en otra entidad en junio de 2005	0
Población de 5 años y más residente en otro país en junio de 2005	5
Población de 5 años y más residente en Estados Unidos de América en junio de 2005	5

Fuente de información: INEGI, Principales resultados por localidad (ITER). Censo de Población y Vivienda 2010.

1.3.3 Cultura (Actividades culturales, fiestas patronales)

Se realizan una actividad especial en el año, en el mes de septiembre, festejando el día 15 a la virgen de los dolores. Para la organización de dichas festividades se cuenta con un Comité de Fiestas Patronales en la localidad y se realiza sobre la calle de acceso a la iglesia.

13

1.3.4 Vivienda

En cuanto a la vivienda el INEGI reporta para el 2010 un total de 142 viviendas, la mayoría de las cuales están construidas con materiales tradicionales (ladrillo, mortero y concreto), encontrando viviendas de una y dos plantas.

Indicadores de carencia en viviendas

Indicadores	2005 ^[1]		2010 ^[2]	
	Valor	%	Valor	%
Viviendas particulares habitadas	85		142	
Carencia de calidad y espacios de la vivienda				
Viviendas con piso de tierra	10	12.05	-	-
Carencia de acceso a los servicios básicos en las viviendas particulares habitadas				
Viviendas sin drenaje	4	4.82	24	16.90
Viviendas sin luz eléctrica	2	2.35	-	-
Viviendas sin agua entubada	-	-	-	-
Viviendas sin sanitario	18	21.18	4	2.82

Fuente: Estimaciones del CONEVAL, con base en INEGI.

1.3.5 Marginación y rezago social.

En el caso de Rancho Nuevo De Dolores, el grado de rezago social se clasifica como bajo, en contraparte el grado de marginación se considera como alto, de acuerdo con la información del Consejo Nacional de evaluación de la Política de Desarrollo Social (CONEVAL) y la CONAPO.

Indicadores de rezago social

Rancho Nuevo De Dolores	2005	2010
Población total	405	615
% de población de 15 años o más analfabeta	17.72	17.01
% de población de 6 a 14 años que no asiste a la escuela	7.62	8.57
% de población de 15 años y más con educación básica incompleta	75.59	76.29

% de población sin derecho-habienencia a servicios de salud	55.06	21.95
% de viviendas particulares habitadas con piso de tierra	11.76	0
% de viviendas particulares habitadas que no disponen de excusado o sanitario	21.18	2.82
% de viviendas particulares habitadas que no disponen de agua entubada de la red pública	0	0
% de viviendas particulares habitadas que no disponen de drenaje	4.71	16.9
% de viviendas particulares habitadas que no disponen de energía eléctrica	2.35	0
% de viviendas particulares habitadas que no disponen de lavadora	44.71	36.62
% de viviendas particulares habitadas que no disponen de refrigerador	28.24	19.01
Índice de rezago social	-0.93326	-0.81883
Grado de rezago social	2 bajo	Bajo

Fuente: Estimaciones del CONEVAL, con base en INEGI, II Censo de Población y Vivienda 2005.

14

Indicadores de Marginación

Rancho Nuevo De Dolores	2005	2010
Población total	405	615
% Población de 15 años o más analfabeta	17.72	17.01
% Población de 15 años o más sin primaria completa	47.64	38.52
% Viviendas particulares habitadas sin excusado	4.71	2.82
% Viviendas particulares habitadas sin energía eléctrica	2.35	0.00
% Viviendas particulares habitadas sin agua entubada	0.00	0.00
% Ocupantes por cuarto en viviendas particulares habitadas	24.71	1.32
% Viviendas particulares habitadas con piso de tierra	12.05	0.00
% Viviendas particulares habitadas que no disponen de refrigerador	28.24	19.01
Índice de marginación	-0.91854	-0.80399
Grado de marginación	Medio	Alto
Lugar que ocupa en el contexto nacional		84,217

Fuente: Estimaciones del CONAPO, Índices de marginación 2005; y CONAPO (2011)

1.4 Subsistema económico

1.4.1 Actividades económicas básicas y secundarias

De acuerdo con los datos del Censo de Población y Vivienda 2010, la Población económicamente activa es de 189 habitantes, encontrando que la Población ocupada es de 185 habitantes de los cuales, 43 representan la Población femenina ocupada y 142 la Población masculina ocupada.

Rancho Nuevo De Dolores	
Población económicamente activa	189
Población femenina económicamente activa	43
Población masculina económicamente activa	146
Población ocupada	185

Población femenina ocupada	43
Población masculina ocupada	142
Población desocupada	4
Población femenina desocupada	0
Población masculina desocupada	4
Población no económicamente activa	240
Población femenina no económicamente activa	196
Población masculina no económicamente activa	44

Fuente de información: INEGI, Principales resultados por localidad (ITER). Censo de Población y Vivienda 2010.

1.4.2 Características del empleo

La mayoría de la población masculina se emplea en agricultura para terceras personas, de igual manera la población femenina se emplea en agricultura de acuerdo con información proporcionada por la delegada.

La localidad no pertenece a ningún ejido³, por lo que sus habitantes no cuentan con terrenos parcelarios

La mayoría de sus alimentos, ropa y calzado son adquiridos en la Ciudad de Irapuato.

Se propone la generación de talleres en la comunidad para la generación de autoempleo e incubación de micro empresas comunitarias, que favorezcan el empleo dentro de la localidad.

1.5 Subsistema rural-urbano

1.5.1 Tipología y jerarquía

De acuerdo con la proyección de población, la localidad de Rancho Nuevo De Dolores se considera como una localidad rural, en virtud de que su población no rebasa los 2500 habitantes.

1.5.2 Redes de comunicación e infraestructura carretera

La localidad cuenta con dos accesos a la misma, el primero es un acceso terracero proveniente de la localidad del Coecillo, este se encuentra al norte y entra por la Av. Abasolo; el segundo también es un acceso terracero pero por el lado sur, proveniente de la localidad de La Soledad y también llega a la Av. Abasolo.

1.6 Subsistema político-institucional

1.6.1 Órganos de gobierno

La localidad cuenta con un Delegado Municipal, Sub delegado, un comité de agua potable encargado de administrar el sistema y un comité de fiestas patronales.

³ Con forme a la consulta realizada en el Sistema de Información Geoespacial del Registro Agrario Nacional.

1.6.2 Marcos Normativos

El marco normativo que rige a las localidades del Municipio de Irapuato está conformado por la Constitución Política de los Estados Unidos Mexicanos, la Constitución Política para el Estado de Guanajuato, Ley Orgánica Municipal para el Estado de Guanajuato, Reglamento para los delegados y subdelegados del Municipio de Irapuato, Guanajuato (véase ficha para el **Municipio de Irapuato**).

16

1.7 Acciones propuestas.

Agua, drenaje y saneamiento

Acción 1. Revisar el estado de la línea de drenaje en la zona sur.

Prioridad: Alta

Justificación: Revisar el por qué en esa zona existen escurrimientos del drenaje de los registros de las descargas de las casas.

Acción 2. Revisar el estado de los tanques elevados.

Prioridad: Media.

Justificación: Se cuenta con dos tanques elevados pero el más reciente no está en operación y el que tiene más tiempo y que está en uso ya presente problemas.

Pavimentaciones y movilidad

Acción 3. Pavimentación de la AV. Abasolo.

Prioridad: Media.

Justificación: Mejorar acceso de la comunidad.

Acción 4. Integrar un sistema de transporte público.

Prioridad: Media.

Justificación: Otorgar a la población los servicios básicos indispensables.

Energía eléctrica y alumbrado

Acción 5. Ampliación de Alumbrado. (AV. Abasolo, media calle).

Prioridad: Media.

Justificación: Otorgar a la población los servicios básicos indispensables.

Salud

Acción 6. Atención a la salud de la población de la localidad por medio de las unidades médicas móviles.

Prioridad: Media.

Justificación: Otorgar a la población los servicios básicos indispensables de salud.

Educación y cultura

Acción 7. Mejorar infraestructura educativa 2 aulas más en la primaria

Prioridad: Alta.

Justificación: Se requiere de los servicios básicos en las escuelas.

Acción 8. Impartición de talleres y cursos de educación ambiental en la localidad que favorezcan la conservación del medio ambiente.

Prioridad: Media.

Justificación: Se requiere generar conciencia para evitar la contaminación ambiental dentro de la localidad.

Seguridad

Acción 9. Colocación de una caseta de seguridad.

Prioridad: Alta.

Justificación: Otorgar los servicios básicos de seguridad en la localidad.

MATRIZ DE ESTRATEGIAS Y ACCIONES

PROGRAMA/ACCIÓN	CORRESPONSABILIDAD		
	FEDERAL	ESTATAL	MUNICIPAL
Agua, drenaje y saneamiento			
1	Revisar el estado de la línea de drenaje en la zona sur		JAPAMI DESARROLLO RURAL
2	Revisar el estado de los tanques elevados y efectuar las reparaciones necesarias		JAPAMI DESARROLLO RURAL
Pavimentaciones y movilidad			
3	Pavimentación de la calle AV. Abasolo.		OBRAS PÚBLICAS DESARROLLO RURAL

DIAGNÓSTICO DEL SISTEMA DE LOCALIDADES DE IRAPUATO, GUANAJUATO.

PROGRAMA/ACCIÓN	CORRESPONSABILIDAD			
	FEDERAL	ESTATAL	MUNICIPAL	
4 Integrar un sistema de transporte público.		SECRETARÍA DE TRANSPORTE.	OBRAS PÚBLICAS	DESARROLLO RURAL
Energía eléctrica y alumbrado				
5 Ampliación de Alumbrado. (AV. Abasolo, media calle).	CFE		OBRAS PÚBLICAS / SERVICIOS PÚBLICOS	DESARROLLO RURAL
Salud				
6 Atención a la salud de la población de la localidad por medio de las unidades médicas móviles.		SSG	SERVICIOS MÉDICOS MUNICIPALES	DESARROLLO RURAL
Educación y cultura				
7 Mejorar infraestructura educativa, dos aulas más en la primaria.		SEG/INIFEG	DESARROLLO ECONÓMICO	DESARROLLO RURAL
8 Impartición de talleres y cursos de educación ambiental en la localidad que favorezcan la conservación del medio ambiente.		SECRETARÍA DE MEDIO AMBIENTE Y ORDENAMIENTO TERRITORIAL	DIRECCIÓN DE ORDENAMIENTO AMBIENTAL	DESARROLLO RURAL
Seguridad				
9 Colocación de una caseta de seguridad.		SSP	OBRAS PÚBLICAS / SERVICIOS PÚBLICOS	DESARROLLO RURAL