

MUNICIPIO DE IRAPUATO.
LOCALIDAD COLONIA VISTA ALEGRE.

1. Caracterización

Colonia Vista alegre es una de las localidades pertenecientes al municipio de Irapuato con una población mayor a los 500 habitantes, se ubica en el sector norponiente y colinda al norte con el fraccionamiento Villas de Irapuato (véase **mapa 3b - Accesos Carreteros sector norponiente**).

1

1.1 Subsistema físico ambiental

1.1.1 Ubicación

Se localiza en la zona norponiente del municipio, en las coordenadas geográficas 20° 40' 41" de latitud norte y 101° 24' 16" de longitud oeste; con una altitud de 1737 m, conforme a los datos del INEGI.



Gráfico 1.- Ubicación Colonia Vista Alegre.

1.1.2 Fisiografía

La localidad de Colonia Vista Alegre se encuentra en la subprovincia del Bajío Guanajuatense y corresponde a un sistema de topofomas caracterizado por una llanura aluvial, la localidad se encuentra en las faldas del cerro de Arandas (véase **mapa 7b – Fisiografía sector norponiente**).

1.2.2 Hidrología

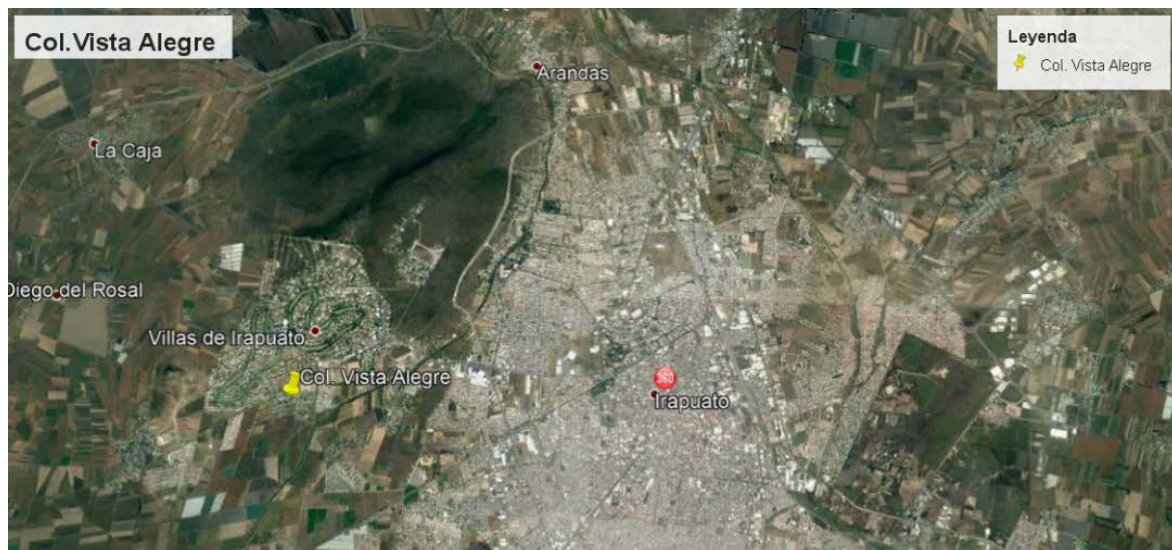
Hidrología Superficial: La localidad pertenece a la cuenca del río Guanajuato; el río más cercano a la localidad es el Silao, que se encuentra al sur de esta.

Hidrología Subterránea: El pozo de Colonia Vista alegre se ubica en el acuífero Irapuato – Valle de Santiago (véase **mapa 6b - Hidrología Subterránea sector norponiente**).

2

1.1.4 Topografía

La zona norte de la localidad, presenta un terreno con pendientes comprendidas entre el 3 a 5%, la zona sur se considera plano con pendientes comprendidas entre 0 a 3% (véase **mapa 8b – Pendientes sector norponiente**).

1.1.5 Vegetación

Los terrenos de la localidad son aptos para la agricultura de riego incluido el riego de temporal con cultivos anuales (véase **mapa 9b - Uso de Suelo y Vegetación sector norponiente**).

1.1.6 Clima, temperatura e índice de humedad.

La localidad, presenta un clima Semicálido subhúmedo con lluvias en verano (véase **mapa Climas en Irapuato**).

1.1.7 Espacios bajo protección o conservación

En la localidad no existen áreas bajo protección y/o conservación.

1.1.8 Riesgos socio ambientales y vulnerabilidad

Fenómeno Hidrometeorológico.

Una porción ubicada al suroriente de la localidad se encuentra en la zona susceptible de inundación, conforme a la información del Sistema de Información Estadística y Geográfica del Municipio de Irapuato (SICAMI); esto debido a que se encuentra dentro del área de riesgo por inundación debido a la topografía, la cercanía con el río Silao y los escurrimientos generados en la zona alta de la localidad.

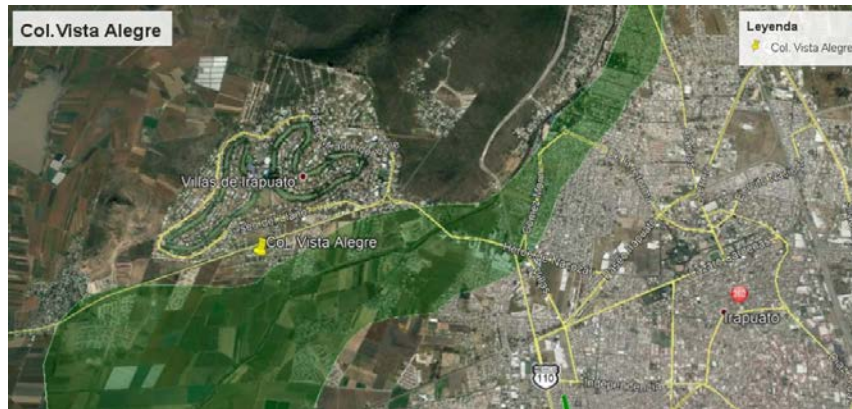

3

Gráfico 2.- Zonas susceptibles de inundación. Fuente: Sistema de Información Estadística y Geográfica del Municipio de Irapuato. Conforme al SICAMI la superficie susceptible de inundación, representa el 9% de la superficie de la localidad.

1.2 Subsistema físico (Infraestructura)

1.2.1 Traza / manzanas/ calles

La localidad tiene una traza irregular y está dividida en dos sectores por el camino Irapuato – Cuchicuato. Además, dentro del polígono que delimita la localidad, se encuentran dos zonas en donde se están desarrollando fraccionamientos habitacionales (Véase mapa Pavimentos, Colonia Vista alegre).

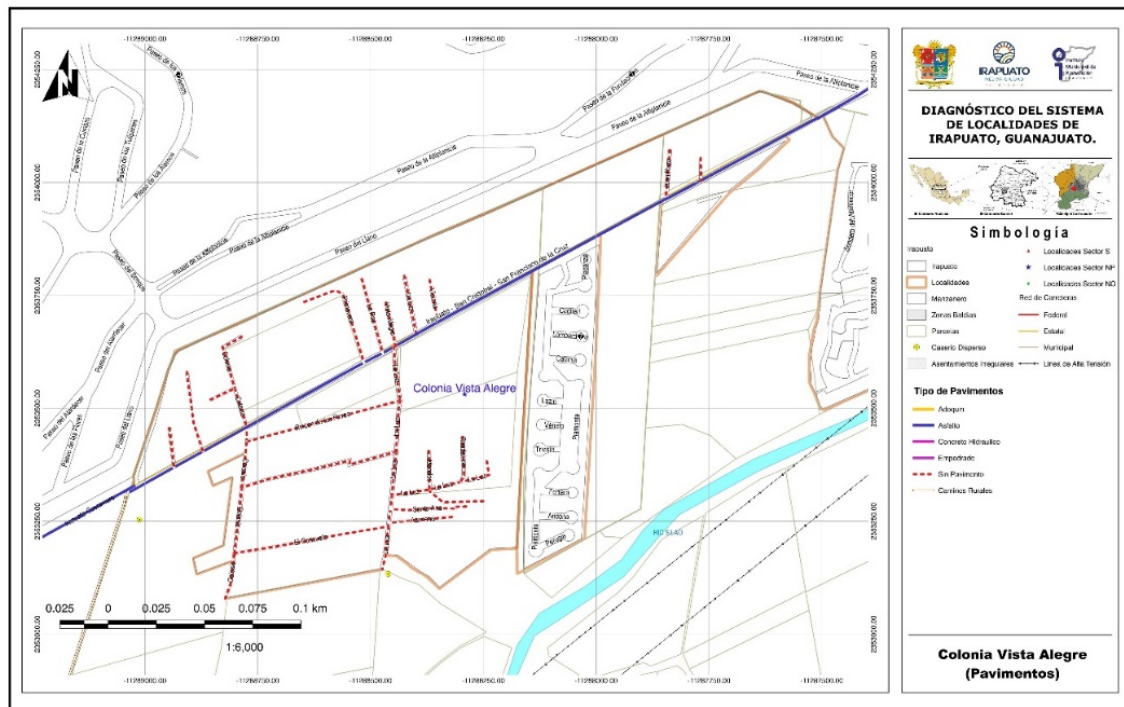

Mapa 1.- Pavimentos, Colonia Vista Alegre.

1.2.1.1 Nomenclatura de calles

La localidad tiene una calle principal la Luz además del camino a Cuchicuato que es utilizado como vía de comunicación dentro de la localidad, los nombres de las calles en la localidad no presentan una regla en particular. (Véase **mapa Pavimentos, Colonia Vista alegre**).

No se encontraron dentro de la localidad placas que identificaran los nombres de las calles formalmente; si encontrando pintas y rótulos elaborados por los vecinos para la identificación de las calles.

4

1.2.2 Identificación de vialidad o vialidades principales por conectividad, usos y costumbres, localización del equipamiento, etc.

La vialidad principal de la localidad es la calle La Luz y se interconecta con el camino a Cuchicuato que tiene también importancia ya que comunica a la localidad con la ciudad de Irapuato. Paralela a la calle La Luz, se encuentra la calle Colosio, encontrando que el resto de las vialidades interconectan a estas calles o al camino a Cuchicuato (véase **mapa Equipamiento urbano, Colonia Vista Alegre**).

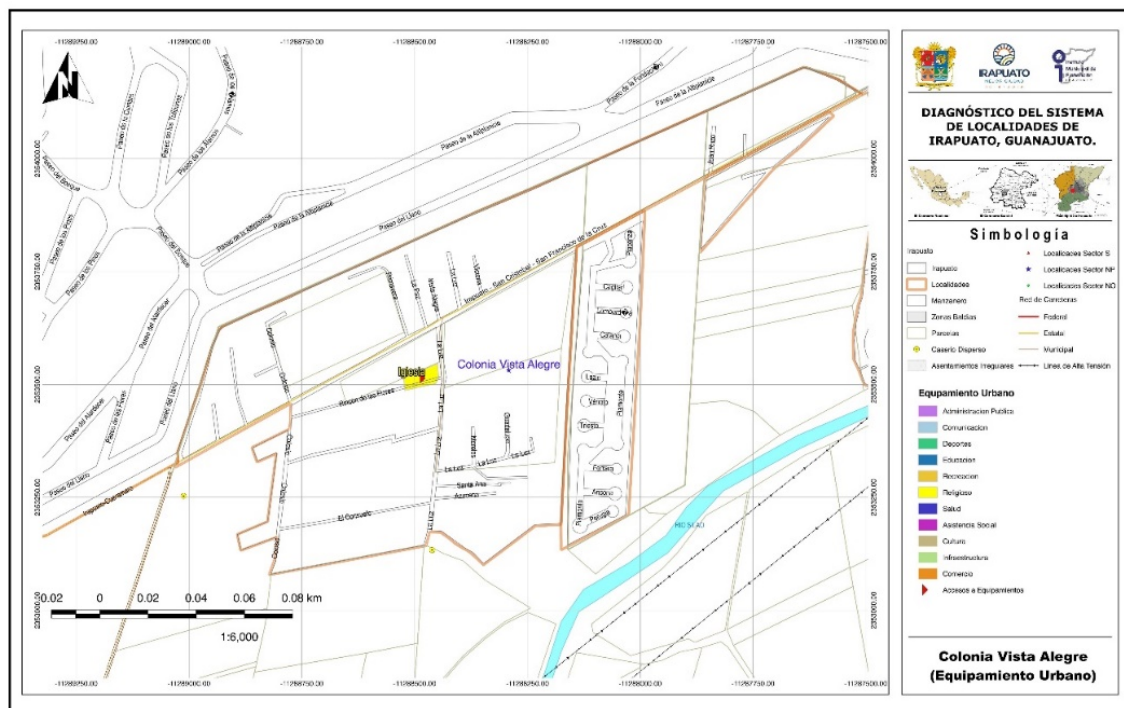

Mapa 2.- Equipamiento urbano, Colonia Vista Alegre.

1.2.3 Identificación de infraestructura existente (cobertura por zona en cada localidad).

1.2.3.1 Agua potable

El sistema consta de un pozo profundo, un tanque elevado de cual se realiza la distribución por gravedad a través de la red. El sistema es operado por el comité de agua de la localidad. (Véase mapa Hidráulica, Colonia Vista alegre).

5

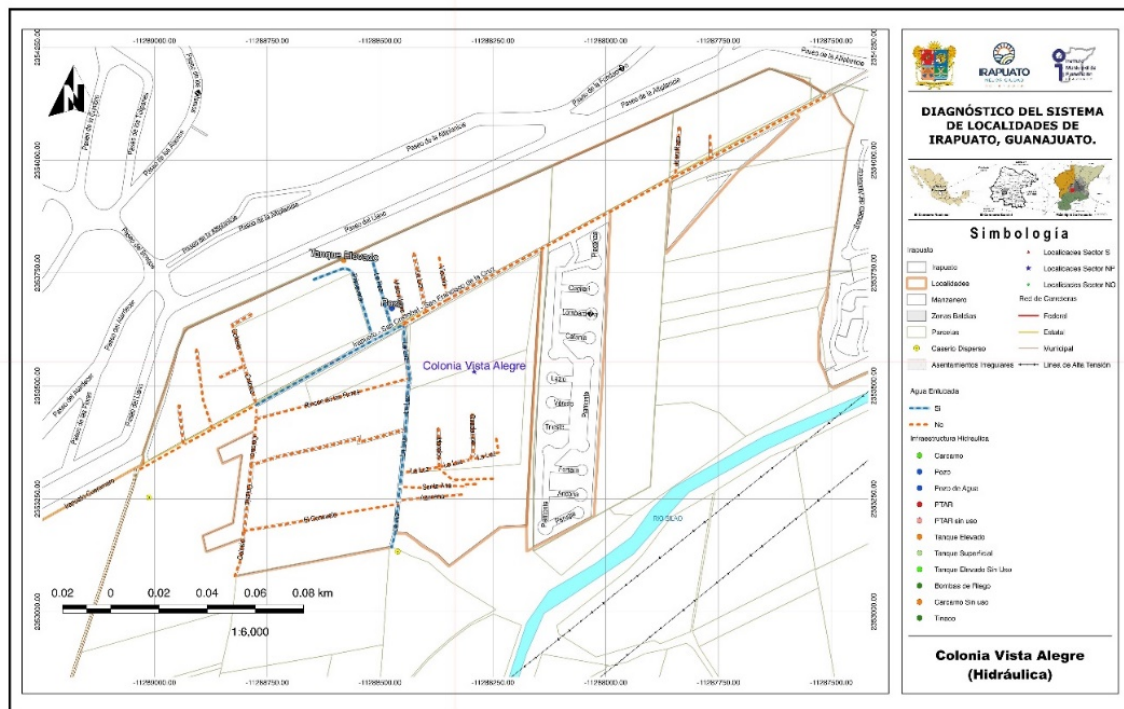

Mapa 3.- Hidráulica, Colonia Vista Alegre.

1.2.3.2 Redes, Pozo, Tanque elevado y cobertura de servicio

La localidad cuenta con una fuente de abastecimiento de agua localizada en la calle La Paz, es un pozo profundo equipado con tren de válvulas, caseta de control y desinfección. Además de contar con un tanque elevado ubicado en la calle Primavera.



Imagen 1. Pozo de agua de la localidad, ubicado en la calle La Paz.
Fuente: Propia (2018).



Imagen 2. Tanque elevado metálico de la localidad, ubicado en la calle Primavera. Fuente: Propia (2018).

6

Conforme a la consulta efectuada en el **Localizador de aprovechamientos LOCREPDA**¹ de la Comisión Nacional del Agua (fecha de publicación 01 de junio de 2016), no se identificó la inscripción del pozo de la Localidad al registro público de derechos de agua, por lo que será necesario realizar una revisión administrativa de esta situación y en su caso regularizar administrativamente la concesión de aguas y su respectiva descarga.

En el caso de la red de distribución, se cuenta en las calles La Luz, Primavera y en un tramo sobre el camino a Cuchicuato; el resto de la localidad se abastece de agua mediante mangueras, lo que ocasiona fugas y desabasto en temporada de secas.



Imagen 3. Calle la Luz, abastecida por mangueras. Fuente: Propia (2018).

¹ Sistema diseñado para la ubicación geográfica de las concesiones y asignaciones de aguas nacionales, inscritas en el Registro Público de Derechos de Agua. CONAGUA, 2018.

1.2.3.3 Drenaje y saneamiento de aguas residuales

La localidad no cuenta con red de drenaje, por lo que algunos de sus habitantes cuentan con fosas sépticas, en otros casos se dan descargas a cielo abierto, hacia los espacios abiertos y terrenos agrícolas aledaños a la localidad.

Se identifico un colector sanitario que viene del fraccionamiento Villas de Irapuato y que atraviesa la localidad por la calle La Luz; sin embargo, esta línea no brinda servicio a la localidad.

Es importante que se efectuó la introducción del drenaje sanitario en la localidad, para evitar focos de infección y problemas de salud en sus habitantes. (Véase **mapa Drenaje sanitario, Colonia Vista alegre**).

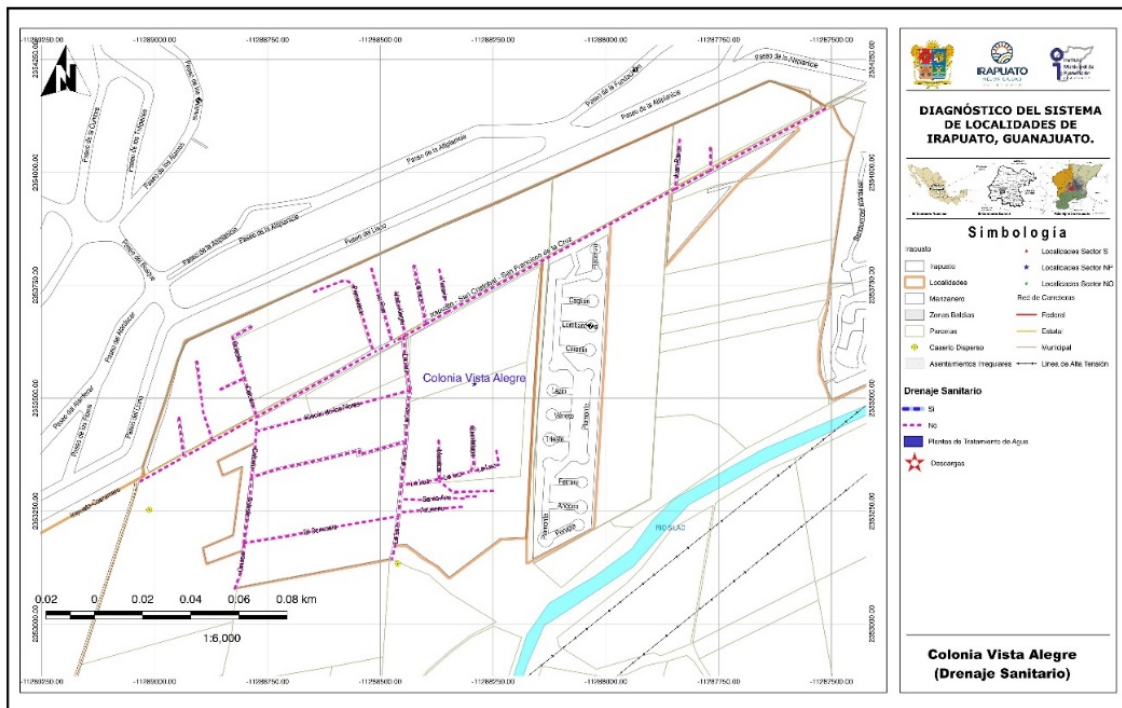

Mapa 4.- Drenaje sanitario, Colonia Vista Alegre.

1.2.3.4 Redes y líneas de transmisión - energía eléctrica

Energía eléctrica: La localidad cuenta con servicio de energía eléctrica, existiendo calles en donde no existe tendido de líneas de energía eléctrica (calle Privada, Reforma Agraria, El Consuelo), esto debido a la gran dispersión de los asentamientos; dando el servicio a las viviendas mediante acometidas interconectadas a los puntos más cercanos a la red. (Véase **mapa Electricidad, Colonia Vista alegre**).

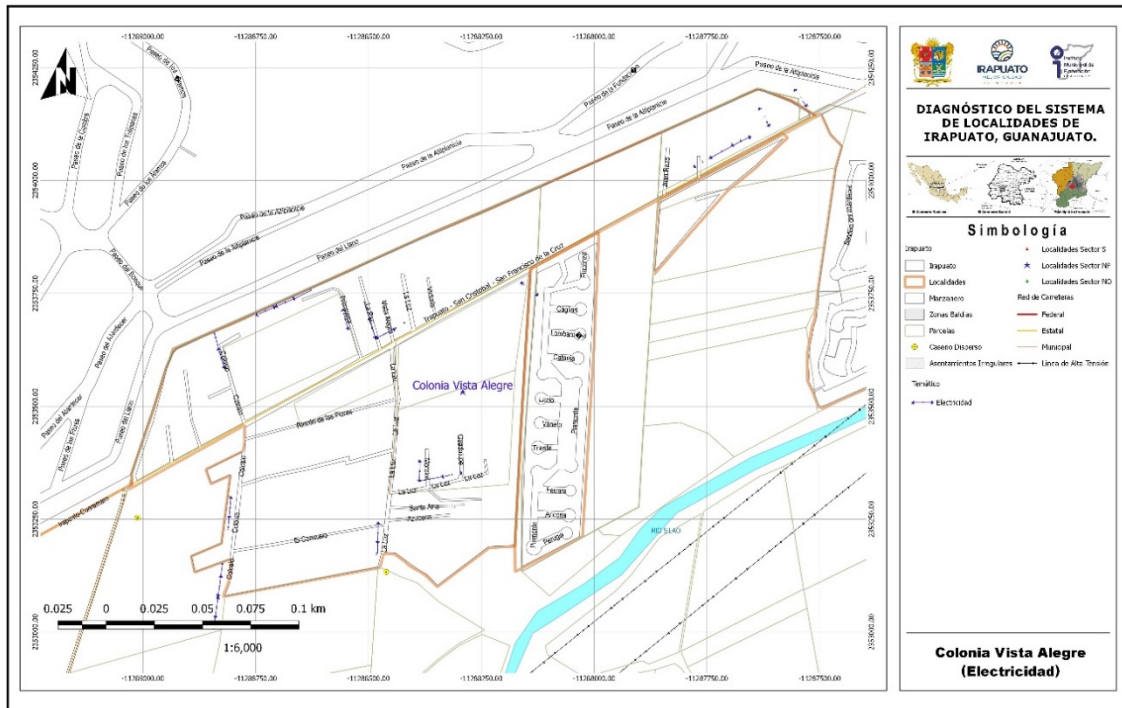

Mapa 5.- Electricidad, Colonia Vista Alegre.



Imagen 4. Calle la Paz, se observa servicio de energía eléctrica y alumbrado público con que cuenta la localidad. Fuente: Propia (2018).



Imagen 5. Calle El Consuelo, se observa los tendidos "provisionales" para el servicio de energía eléctrica. Fuente: Propia (2018).

1.2.3.5 Alumbrado público

Se cuenta con el servicio otorgado por parte del Municipio, encontrando luminarias de vapor de sodio conforme a la información proporcionada por la Dirección de Servicios Públicos. De igual forma que en el caso del servicio de energía eléctrica, no se tiene cobertura en todas las calles de la localidad. (Véase **mapa Alumbrado, Colonia Vista alegre**).

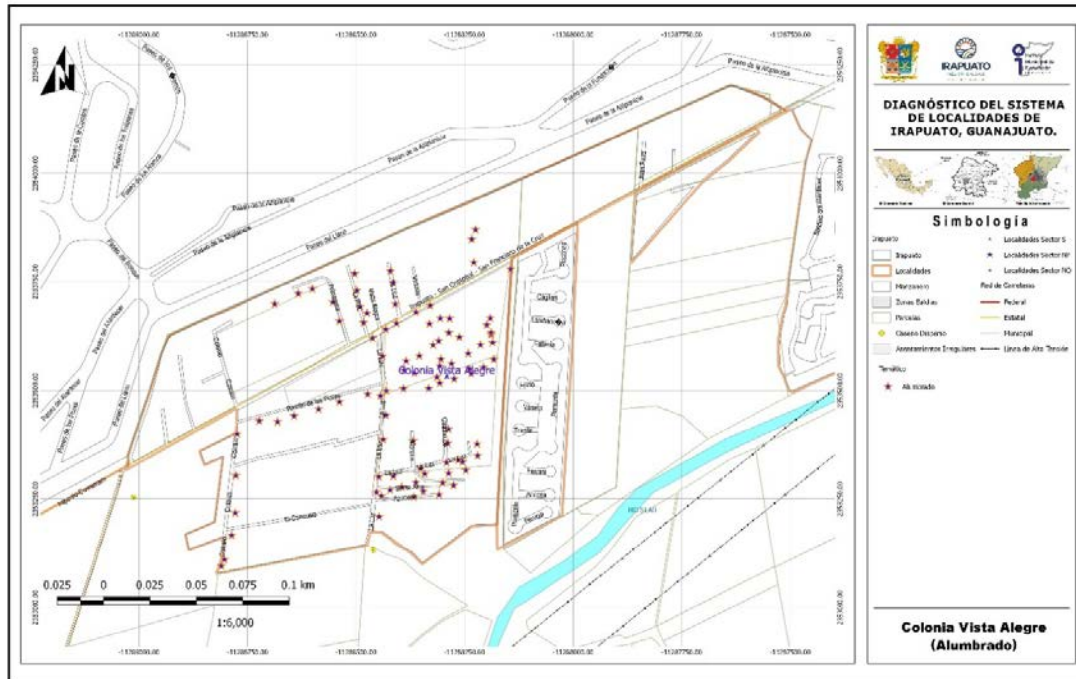

Mapa 6.- Alumbrado, Colonia Vista Alegre.

1.2.3.6 Telefonía (servicio de internet)

Se cuenta con el servicio de telefonía fija en los predios colindantes con el camino a Cuchicuato; así también, cuentan con el servicio de telefonía móvil y además del servicio de internet.

1.2.3.7 Antenas

Existe una antena de telecomunicaciones instalada al oriente de la localidad, sobre el camino Irapuato – Cuchicuato. (Véase **mapa Equipamiento urbano, Colonia Vista alegre**).



Imagen 6. Antena ubicada en el camino a Cuchicuato, en la localidad Colonia Vista Hermosa. Fuente: Propia (2018).

1 .2.3.8 Ductos de PEMEX

No hay ductos de PEMEX en la localidad.

1.2.4 Vialidad

1.2.4.1 Pavimentos (tipo, estado de conservación y operación)

En el rubro de pavimentos el camino a Cuchicuato cuenta con pavimento de concreto asfáltico en todo el tramo por la localidad, el resto de las vialidades en la localidad no cuentan con pavimento. (Véase **mapa Pavimentos, Colonia Vista alegre**).

En el rubro de pavimentación es prioritario pavimentar las calles La Luz, Colosio y Rincón de las Flores, otorgando con ello una mejor movilidad en la comunidad, al formar un circuito vial dentro de ella.



Imagen 7. Calle Primavera sin pavimento. Fuente: Propia (2018).



Imagen 8. Calle la Luz sin contar con pavimento. Fuente: Propia (2018).

1.2.4.2 Guarniciones y banquetas

En el rubro de guarniciones y banquetas no se cuentan en ninguna de las calles de la localidad.

1.2.5 Equipamiento

1.2.5.1 Identificación por tipo

Educación

No se cuentan en la localidad con escuelas en ninguno de los niveles educativos; por lo que los niños de la localidad asisten a las escuelas preescolar y primaria a las localidades de San Javier o San José de Jorge López.

Espacios públicos

La localidad cuenta con una iglesia ubicada en la calle La Luz.

Salud

En la localidad no se cuentan con servicios de salud, por lo que los habitantes tienen que recurrir a las instalaciones del centro de salud de Torres Landa o al hospital general de la Ciudad.

11

SERVICIOS DE SALUD	POBLACIÓN
Población derechohabiente a servicios de salud	359
Población sin derechohabencia a servicios de salud	211
Población derechohabiente del IMSS	86
Población derechohabiente del ISSSTE o ISSSTE estatal	0
Población derechohabiente del Seguro Popular	276
Población derechohabiente de Pemex, Sedena o Semar	0

1.2.5.2 Descripción de capacidades de cada equipamiento

Educación

La localidad no cuenta con escuelas, para la educación preescolar y primaria se desplaza a San Javier y San José de Jorge López para poder tener acceso a este servicio; en el caso de las escuelas de nivel secundaria, medio superior y superior, los estudiantes se desplazan a la ciudad de Irapuato para tener acceso a los servicios educativos.

1.2.5.3 Características del espacio público (plazas, jardines, etc.)

En la localidad se cuenta con una iglesia en la calle la Luz y explanada, no cuenta con ningún otro espacio público. (Véase **mapa Equipamiento urbano, Colonia Vista alegre**).



Imagen 9. Iglesia de la localidad, ubicado entre la calle la Luz. Fuente: Propia (2018).

1.2.5.4 Identificación de alguna actividad productiva o extraordinaria dentro de la localidad

En la localidad no se identificaron actividades productivas que generen empleos fuera de pequeños negocios familiares, locales comerciales y bodegas principalmente sobre el camino a Cuchicuato. Aún cuando la localidad se ubica dentro del ejido de San José de Jorge López, de acuerdo con la información proporcionada por el Delegado, los habitantes de la localidad no se dedican a las actividades agrícolas.

12

1.2.6 Servicios

1.2.6.1 Transporte Público (ruta y frecuencia)

A la localidad llega la ruta de transporte público 50 que comunica a las localidades de San Cristóbal, Cuchicuato, San Javier y Bernalejo y tiene como destino al mercado Sostenes Rocha en la zona centro de la ciudad de Irapuato; la frecuencia es aproximadamente de cada 15 min.

También se indica que existe la ruta 3 que comunica la Colonia Vista Alegre con la Colonia la Lupita pasando por el centro de la Ciudad.

1.2.7 Asentamientos Irregulares

No se identificaron asentamientos fuera del polígono definido como límite para la localidad; sin embargo, existen fraccionamientos residenciales dentro del área de la localidad, que ya está conurbada. Por lo que es necesario analizar y decidir si ya se convierte en colonia, porque generan especulación con la tenencia de la tierra y demanda de servicios.

1.2.8 Riesgos inherentes a las condiciones naturales de la zona o a alguna instalación o actividad antropogénica

La zona está identificada como de inundación por la influencia río Silao y las aguas pluviales que bajan de la zona alta de la localidad. No habiéndose identificado alguna instalación o industria dentro de la localidad que pudiera generar algún otro riesgo.

Residuos sólidos: Estos son recolectados por el Municipio con una frecuencia de dos días por semana, el servicio se considera adecuado.

Aire: Contaminación por polvo por falta de pavimentos y malos olores provenientes de las aguas residuales sin tratar.

Agua: No se aprecia.

Suelo: Contaminación por basura que es tirada en espacios abiertos de la localidad sin que se hayan detectado tiraderos de basura y la contaminación provocada por las aguas residuales que se infiltran al suelo.

1.3 Subsistema social

13

1.3.1 Población

La población de Colonia Vista Alegre de acuerdo con los datos del Censo de población y vivienda 2010 es de 575 habitantes, de los cuales 308 son mujeres y 267 son hombres.

Conforme a la información de los Censos de Población del INEGI, se realizó una proyección de la población, esperando un crecimiento de esta con relación al censo del 2010. Se estima que en el 2020 la población se encuentre alrededor de los 772 habitantes.

NOMBRE LOCALIDAD	ITER 1990			ITER 2000			ITER 2010		
	POBLACIÓN TOTAL	HOMBRES	MUJERES	POBLACIÓN TOTAL	HOMBRES	MUJERES	POBLACIÓN TOTAL	HOMBRES	MUJERES
Colonia Vista Alegre	-	-	-	147	65	82	575	267	308

Fuente de información: INEGI, Principales resultados por localidad (ITER).
Censo de Población y Vivienda 2010.
Censo General de Población y Vivienda 2000.
Censo General de Población y Vivienda 1990.

NOMBRE LOCALIDAD	TASA DE CRECIMIENTO			Tasa a utilizar	PROYECCIONES		VOLUMEN MEDIO ANUAL	No. DE VIV. TOTALES	PROMEDIO OCUPACIÓN
	1990-2000	2000-2010	Promedio		2020	2030			
Colonia Vista Alegre	-	14.6	14.6	3.0	772	1038	42,267.00	161	4.61

Elaboración: Propia (2018)

Para el caso del agua potable, el volumen medio anual para el año 2018 es de 42,267 m³/anuales, considerando una dotación de 150 l/hab/día. Este es el volumen mínimo requerido para la concesión de aguas subterráneas para el abastecimiento de la comunidad.

1.3.2 Movimientos Migratorios

En la localidad y de acuerdo con el Censo de Población y Vivienda 2010, la Población nacida en la entidad fue de 549 habitantes en contraste con 21 nacidos en otra entidad. Así mismo, se indica que la Población de 5 años y más residente en otro país en junio de 2005 era de 3 personas residiendo en Estados Unidos de América.

Colonia Vista Alegre	
Población nacida en la entidad	549
Población femenina nacida en la entidad	298
Población masculina nacida en la entidad	251
Población nacida en otra entidad	21
Población femenina nacida en otra entidad	8
Población masculina nacida en otra entidad	13
Población nacida en otro país	-6
Población de 5 años y más residente en la entidad en junio de 2005	471
Población femenina de 5 años y más residente en la entidad en junio de 2005	247
Población masculina de 5 años y más residente en la entidad en junio de 2005	224
Población de 5 años y más residente en otra entidad en junio de 2005	-6
Población femenina de 5 años y más residente en otra entidad en junio de 2005	0
Población masculina de 5 años y más residente en otra entidad en junio de 2005	-6
Población de 5 años y más residente en otro país en junio de 2005	3
Población de 5 años y más residente en Estados Unidos de América en junio de 2005	3

Fuente de información: INEGI, Principales resultados por localidad (ITER). Censo de Población y Vivienda 2010.

1.3.3 Cultura (Actividades culturales, fiestas patronales)

De acuerdo con la información proporcionada por el delegado, en la localidad no se realizan festividades especiales.

1.3.4 Vivienda

En cuanto a la vivienda el INEGI reporta para el 2010 un total de 124 viviendas, la mayoría de las cuales están construidas con materiales tradicionales (ladrillo, mortero y concreto), encontrado viviendas de una y dos plantas.

Indicadores de carencia en viviendas

Colonia Vista Alegre Indicadores	2005 ^[1]		2010 ^[2]	
	Valor	%	Valor	%
Viviendas particulares habitadas	48		124	
Carencia de calidad y espacios de la vivienda				
Viviendas con piso de tierra	7	14.58	6	4.96
Carencia de acceso a los servicios básicos en las viviendas particulares habitadas				
Viviendas sin drenaje	25	52.08	62	51.24
Viviendas sin luz eléctrica	1	2.08	3	2.48
Viviendas sin agua entubada	14	29.17	35	28.93
Viviendas sin sanitario	12	25.00	15	12.10

Fuente: Estimaciones del CONEVAL, con base en INEGI.

1.3.5 Marginación y rezago social.

En el caso de Colonia Vista alegre, el grado de rezago social se clasifica como bajo, en contraparte el grado de marginación se considera como alto, de acuerdo con la información del Consejo Nacional de evaluación de la Política de Desarrollo Social (CONEVAL) y la CONAPO.

15

Indicadores de rezago social		
Colonia Vista Alegre	2005	2010
Población total	273	575
% de población de 15 años o más analfabeta	18.83	9.91
% de población de 6 a 14 años que no asiste a la escuela	14.29	3.15
% de población de 15 años y más con educación básica incompleta	78.43	65.77
% de población sin derecho-habienencia a servicios de salud	81.32	36.7
% de viviendas particulares habitadas con piso de tierra	14.58	4.84
% de viviendas particulares habitadas que no disponen de excusado o sanitario	25	12.1
% de viviendas particulares habitadas que no disponen de agua entubada de la red pública	29.17	28.23
% de viviendas particulares habitadas que no disponen de drenaje	52.08	50
% de viviendas particulares habitadas que no disponen de energía eléctrica	2.08	2.42
% de viviendas particulares habitadas que no disponen de lavadora	54.17	43.55
% de viviendas particulares habitadas que no disponen de refrigerador	10.42	20.16
Índice de rezago social	-0.51761	-0.6277
Grado de rezago social	2 bajo	Bajo

Fuente: Estimaciones del CONEVAL, con base en INEGI, II Censo de Población y Vivienda 2005.

Indicadores de Marginación		
Colonia Vista Alegre	2005	2010
Población total	273	575
% Población de 15 años o más analfabeta	18.83	9.91
% Población de 15 años o más sin primaria completa	49.02	28.13
% Viviendas particulares habitadas sin excusado	25.00	12.10
% Viviendas particulares habitadas sin energía eléctrica	2.08	2.48
% Viviendas particulares habitadas sin agua entubada	29.17	28.93
% Ocupantes por cuarto en viviendas particulares habitadas	58.33	1.48
% Viviendas particulares habitadas con piso de tierra	14.58	4.96
% Viviendas particulares habitadas que no disponen de refrigerador	10.42	20.16
Índice de marginación	-0.58798	-0.74790
Grado de marginación	Alto	Alto
Lugar que ocupa en el contexto nacional		81,220

Fuente: Estimaciones del CONAPO, Índices de marginación 2005; y CONAPO (2011)

1.4 Subsistema económico

1.4.1 Actividades económicas básicas y secundarias

De acuerdo con los datos del Censo de Población y Vivienda 2010, la Población económicamente activa es de 194 habitantes, encontrando que la Población ocupada es de 175 habitantes de los cuales, 52 representan la Población femenina ocupada y 123 la Población masculina ocupada.

Colonia Vista Alegre	
Población económicamente activa	194
Población femenina económicamente activa	53
Población masculina económicamente activa	141
Población ocupada	175
Población femenina ocupada	52
Población masculina ocupada	123
Población desocupada	19
Población femenina desocupada	-6
Población masculina desocupada	18
Población no económicamente activa	172
Población femenina no económicamente activa	135
Población masculina no económicamente activa	37

Fuente de información: INEGI, Principales resultados por localidad (ITER). Censo de Población y Vivienda 2010.

1.4.2 Características del empleo

Conforme a la información proporcionada por el Delegado de la localidad, la mayoría de la población masculina se emplea en el área de la construcción y como jornaleros.

La mayoría de sus alimentos, ropa y calzado son adquiridos en el centro de la Ciudad de Irapuato.

1.5 Subsistema rural-urbano

1.5.1 Tipología y jerarquía

La localidad de Colonia Vista alegre se considera como una localidad rural, en virtud de que su población no rebasa los 2500 habitantes; sin embargo, se encuentra conurbada con la mancha urbana de la ciudad y colindante con fraccionamientos habitacionales, por lo que se deberá de considerar como una colonia más de Irapuato.

1.5.2 Redes de comunicación e infraestructura carretera

Se accede a la localidad por el camino Irapuato - Cuchicuato viniendo del fraccionamiento Villas de Irapuato, dicho camino comunica con la vialidad principal de la localidad la Luz; la localidad colinda al norte con el fraccionamiento Villas de Irapuato y al oriente con el fraccionamiento Piamonte.

1.6 Subsistema político-institucional

1.6.1 Órganos de gobierno

La localidad cuenta con un Delegado Municipal, Sub delegado, Comisariado Ejidal y tienen conformado un comité de agua potable encargado de administrar el sistema.

1.6.2 Marcos Normativos

El marco Normativo que rige a las localidades del Municipio de Irapuato está conformado por la Constitución Política de los Estados Unidos Mexicanos, la Constitución Política para el Estado de Guanajuato, Ley Orgánica Municipal para el Estado de Guanajuato, Reglamento para los delegados y subdelegados del Municipio de Irapuato, Guanajuato (véase ficha para el **Municipio de Irapuato**).

1.7 Acciones propuestas.

Agua, drenaje y saneamiento

Acción 1. Ampliación de la red de agua potable en la Colonia Vista Alegre.

Prioridad: Alta.

Justificación: Se cuenta con una red que no abarca toda la localidad, abasteciendo el resto de esta mediante mangueras, lo que provoca fugas y pérdidas de agua.

Acción 2. Introducción de la red de drenaje sanitario en la Colonia Vista Alegre.

Prioridad: Alta.

Justificación: No se cuenta con la red en la localidad, lo que puede generar problemas de salud entre sus pobladores.

Acción 3. Revisión de la concesión de aguas subterráneas del pozo en la Colonia Vista Alegre.

Prioridad: Media

Justificación: Se quiere la revisión y en su caso la regularización de la concesión de aguas del pozo.

Pavimentaciones y movilidad

Acción 4. Pavimentación de la calle La Luz en la Colonia Vista Alegre.

Prioridad: Alta.

Justificación: Es la vialidad principal de la localidad y no cuenta con pavimento.

Acción 5. Pavimentación de la calle Colosio en la Colonia Vista Alegre.

Prioridad: Alta.

Justificación: Es una de las calles principales de la localidad y no cuenta con pavimento.

Acción 6. Pavimentación de la calle Rincón de la Flores en la Colonia Vista Alegre.

Prioridad: media.

Justificación: Es una de las calles de la localidad que no cuenta con pavimento.

Salud

Educación y cultura

Acción 7. Impartición de talleres y cursos de educación ambiental en la localidad que favorezcan la conservación del medio ambiente.

Prioridad: Media.

Justificación: Se requiere generar conciencia para evitar la contaminación ambiental dentro de la localidad.

MATRIZ DE ESTRATEGIAS Y ACCIONES

PROGRAMA/ACCIÓN	CORRESPONSABILIDAD			
	FEDERAL	ESTATAL	MUNICIPAL	
Agua, drenaje y saneamiento				
1 Acción 1. Ampliación de la red de agua potable en la Colonia Vista Alegre.	CONAGUA	CEA	JAPAMI	DESARROLLO RURAL
2 Acción 2. Introducción de la red de drenaje sanitario en la Colonia Vista Alegre.	CONAGUA	CEA	JAPAMI	DESARROLLO RURAL
3 Acción 3. Revisión de la concesión de aguas subterráneas del pozo en la Colonia Vista Alegre.	CONAGUA	CEA	JAPAMI	DESARROLLO RURAL
Pavimentaciones y movilidad				
4 Acción 4. Pavimentación de la calle La Luz en la Colonia Vista Alegre.	SEDESOL	SECRETARÍA DE OBRA PÚBLICA	SEDESHU	OBRAS PÚBLICAS DESARROLLO RURAL

DIAGNÓSTICO DEL SISTEMA DE LOCALIDADES DE IRAPUATO, GUANAJUATO.

PROGRAMA/ACCIÓN	CORRESPONSABILIDAD				
	FEDERAL	ESTATAL		MUNICIPAL	
5 Acción 5. Pavimentación de la calle Colosio en la Colonia Vista Alegre.	SEDESOL	SECRETARÍA DE OBRA PÚBLICA	SEDESHU	OBRAS PÚBLICAS	DESARROLLO RURAL
6 Acción 6. Pavimentación de la calle Rincón de la Flores en la Colonia Vista Alegre.	SEDESOL	SECRETARÍA DE OBRA PÚBLICA	SEDESHU	OBRAS PÚBLICAS	DESARROLLO RURAL

Educación y cultura

8 Impartición de talleres en la localidad para la generación de autoempleo e incubación de microempresas comunitarias.		SECRETARÍA DE DESARROLLO SOCIAL Y HUMANO		DESARROLLO ECONÓMICO	DESARROLLO RURAL
--	--	--	--	----------------------	------------------