

**MUNICIPIO DE IRAPUATO.
LOCALIDAD SAN FRANCISCO DE LA CHARCA.**

1. Caracterización

San Francisco de la charca es una de las localidades pertenecientes al municipio de Irapuato con una población mayor a los 500 habitantes. (véase **mapa 3b - Accesos Carreteros sector norponiente**).

1

1.1 Subsistema físico ambiental

1.1.1 Ubicación

Se localiza en la zona norponiente del municipio, en las coordenadas geográficas 20° 40' 29" de latitud norte y 101° 23' 29" de longitud oeste; con una altitud de 1724 m, conforme a los datos del INEGI.



Gráfico 1.- Ubicación San Francisco de la charca.

1.1.2 Fisiografía

La localidad de San Francisco de la charca se encuentra en la subprovincia del Bajío Guanajuatense y corresponde a un sistema de topofomas caracterizado por una Llanura aluvial (véase **mapa 7b – Fisiografía sector norponiente**).

1.2.2 Hidrología

Hidrología Superficial: La localidad de San Francisco de la Charca pertenece a la cuenca del río Guanajuato, al norponiente de la localidad se ubica el río Silao. (véase **mapa 5b - Hidrología Superficial sector norponiente**).

Hidrología Subterránea: La localidad y el pozo que abastece de agua potable se ubica en el acuífero Irapuato – Valle de Santiago (véase **mapa 6b - Hidrología Subterránea sector norponiente**).

2

1.1.4 Topografía

El terreno en la localidad se considera plano con pendientes comprendidas entre 0 a 3% (véase **mapa 8b – Pendientes sector norponiente**).

1.1.5 Vegetación

Los terrenos colindantes a la localidad son aptos para la agricultura de temporal con cultivos anuales y pertenecen a la zona de riego del Distrito 011 Alto Río Lerma¹, encontrando zonas de cultivos de riego (véase **mapa 9b - Uso de Suelo y Vegetación sector norponiente**).

1.1.6 Clima, temperatura e índice de humedad.

La localidad, presenta un clima Semicálido subhúmedo con lluvias en verano (véase **mapa Climas en Irapuato**).

1.1.7 Espacios bajo protección o conservación

En la localidad no existen áreas bajo protección y/o conservación.

1.1.8 Riesgos socio ambientales y vulnerabilidad

Fenómeno Hidrometeorológico.

La localidad de San Francisco de la Charca se encuentra en la zona de susceptible de inundación, conforme a la información del Sistema de Información Estadística y Geográfica del Municipio de Irapuato (SICAMI); esto debido a la cercanía del río Silao.

¹ Conforme a la consulta realizada en el Sistema de Información Geoespacial del Registro Agrario Nacional.

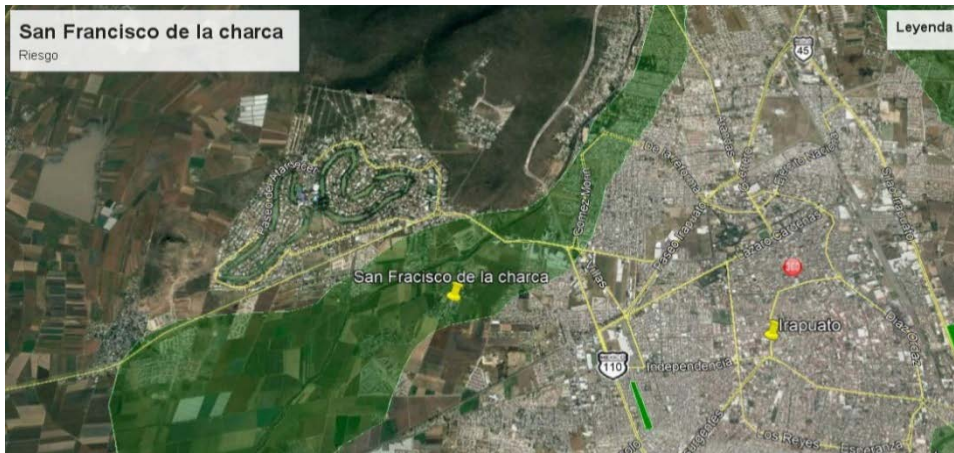

3

Gráfico 2.- Zonas susceptibles de inundación. Fuente: Sistema de Información Estadística y Geográfica del Municipio de Irapuato.

De acuerdo con la información de SICAMI, la superficie total de la localidad cubre un área de 196,636.63 m², la superficie afectada es prácticamente el 100 % de la localidad, por lo que se tendrán que tomar en cuenta las medidas adecuadas.

1.2 Subsistema físico (Infraestructura)

1.2.1 Traza / manzanas/ calles

La localidad tiene una traza irregular su calle principal la San Francisco que comunica de norte a sur la localidad; la conectividad se complementa con una serie de calles y privadas que comunican de este a oeste (véase **mapa Pavimentos, San Francisco de la Charca**).

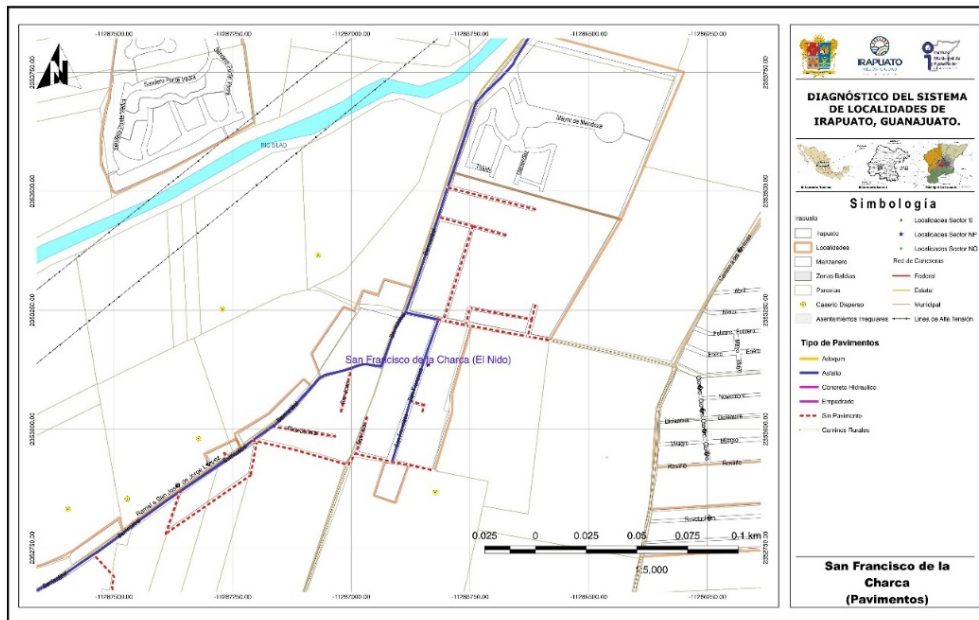

Mapa 1.- Pavimentos, San Francisco de la charca.

1.2.1.1 Nomenclatura de calles

La localidad presenta una traza urbana irregular, algunos de los nombres de las calles en la localidad hacen referencia a personajes históricos entre otros. (véase **mapa Pavimentos, San Francisco de la Charca**).

4



Imagen 1. Se observa la señalética en la calle San Francisco de la localidad.
Fuente: Propia (2018).

Existen dentro de la localidad algunas placas metálicas con señalética oficial indicando el nombre de las calles.

1.2.2 Identificación de vialidad o vialidades principales por conectividad, usos y costumbres, localización del equipamiento, etc.

La localidad cuenta con una vialidad principal que es la calle San Francisco vialidad que cuenta con pavimento asfáltico; sin embargo, también de importancia resulta ser la calle Berriozábal ya que comunica a la localidad con la localidad de San José de Jorge López al sur y con el boulevard a Villas de Irapuato al norte (véase **mapa Equipamiento urbano, San Francisco de la Charca**).

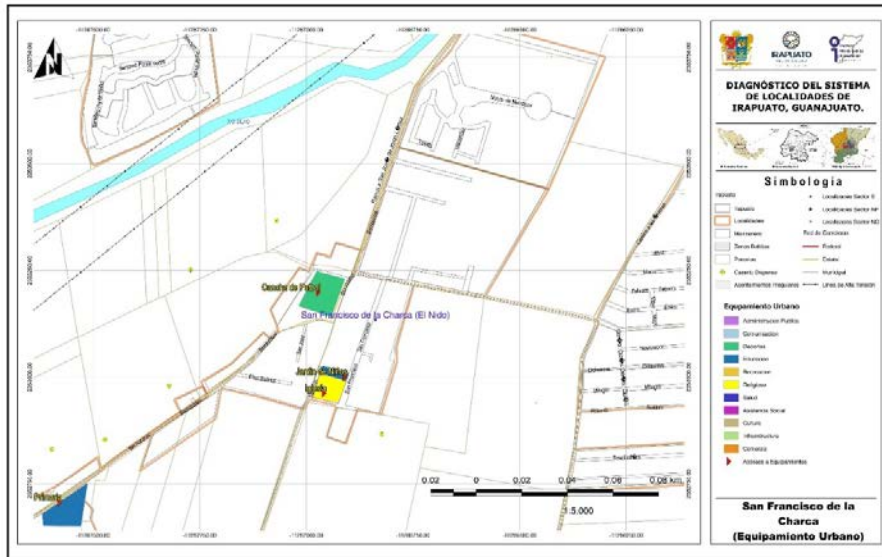

Mapa 2.- Equipamiento urbano, San Francisco de la charca.

1.2.3 Identificación de infraestructura existente (cobertura por zona en cada localidad).

1.2.3.1 Agua potable

El sistema consta de un pozo profundo, tanque elevado de concreto y red de distribución, misma que brinda el servicio a la localidad. (véase mapa Hidráulica, San Francisco de la Charca).

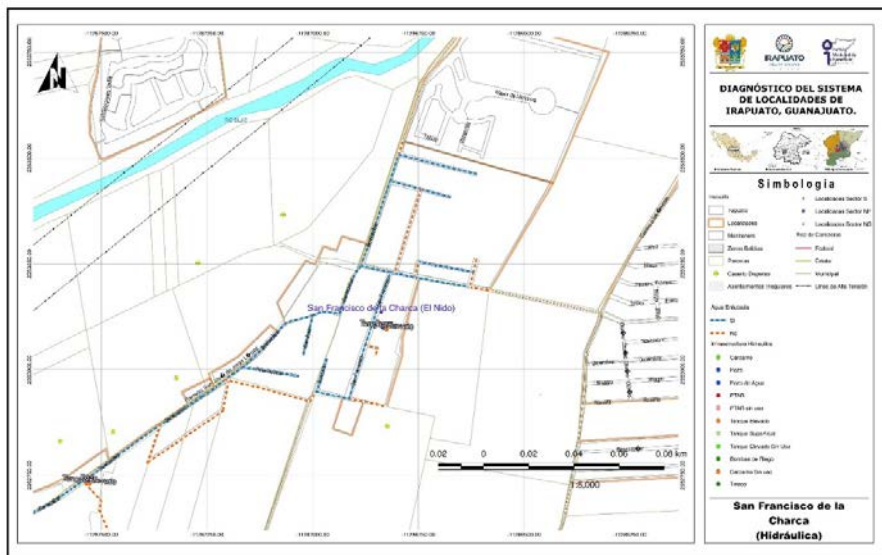

Mapa 3.- Hidráulica, San Francisco de la charca.

1.2.3.2 Redes, Pozo, Tanque elevado y cobertura de servicio

La localidad cuenta con una fuente de abastecimiento de agua potable mediante un pozo profundo, un tanque elevado de concreto ubicados en la calle San Francisco.



Imagen 2. Tanque elevado y pozo, que proporciona servicio a la localidad, ubicados en la calle San Francisco. Fuente: Propia (2018).

6

Conforme a la consulta efectuada en el **Localizador de aprovechamientos LOCREPDA**² de la Comisión Nacional del Agua (fecha de publicación 01 de junio de 2016), no se identificó la inscripción del pozo de la Localidad al registro público de derechos de agua, por lo que se recomienda revisar la concesión correspondiente y/o en su caso la regularización del título de concesión de la fuente y de la descarga.

El servicio de agua potable es administrado por el comité de la localidad con una cobertura que abarca todas las calles de la localidad y se considera que el servicio es bueno.

1.2.3.3 Drenaje y saneamiento de aguas residuales

Se cuenta con una red de drenaje que opera como sistema combinado (drenaje sanitario y pluvias) que conforme a la información del Delegado de la localidad tiene una antigüedad de 20 años. Esta red se interconecta mediante un colector a la infraestructura del Organismo Operador; sin embargo, presenta problemas en temporada de lluvias al no tener la suficiente capacidad para desalojar las aguas pluviales, esta situación provoca encharcamientos en las calles San Francisco y Berriozábal principalmente. (véase **mapa Drenaje sanitario, San Francisco de la Charca**).

² Sistema diseñado para la ubicación geográfica de las concesiones y asignaciones de aguas nacionales, inscritas en el Registro Público de Derechos de Agua. CONAGUA, 2018.

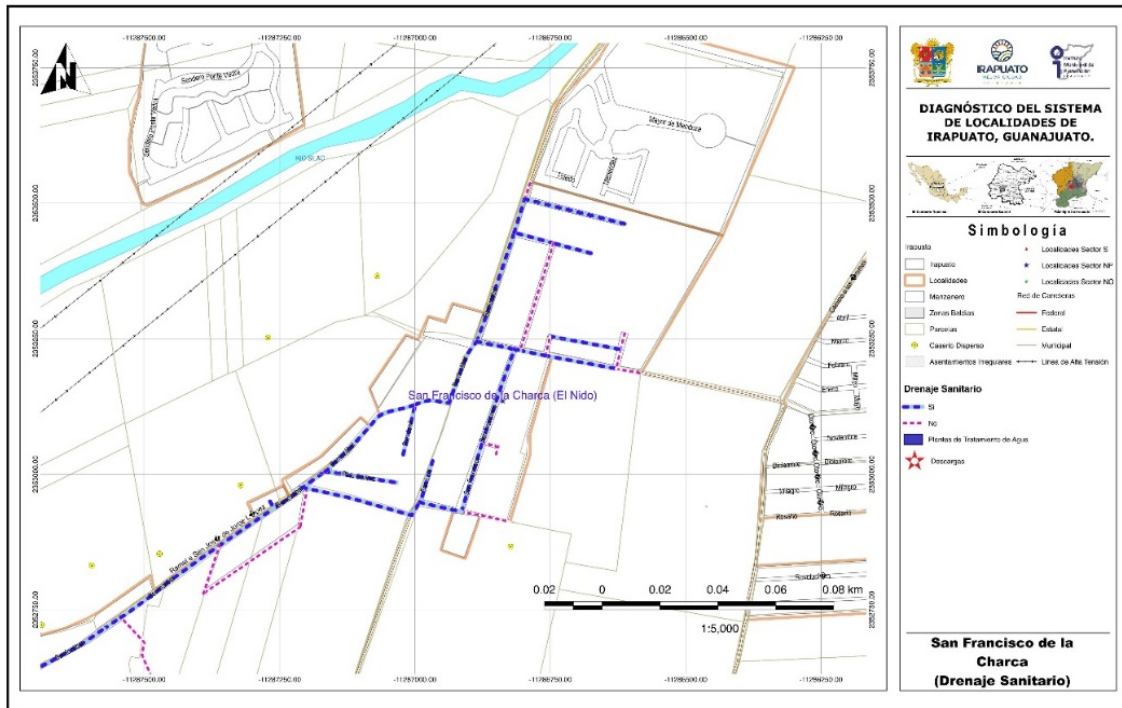

7

Mapa 4.- Drenaje sanitario, San Francisco de la charca.

1.2.3.4 Redes y líneas de transmisión - energía eléctrica

Energía eléctrica: La localidad cuenta con servicio de energía eléctrica, en toda la localidad.



Imagen 3. Calle Berriozábal, se observa servicio de energía eléctrica con que cuenta la localidad. Fuente: Propia (2018).



Imagen 4. Servicio de energía eléctrica, alumbrado público y líneas telefónicas en la calle Juan de Zumárraga. Fuente: Propia (2018).

1.2.3.5 Alumbrado público

Se cuenta con el servicio por parte del Municipio encontrando luminarias de vapor de sodio. En este rubro se solicita ampliar el alumbrado público en la calle Juan de Zumárraga que comunica a la localidad con la colonia 8 de junio. (véase **mapa Alumbrado, San Francisco de la Charca**).

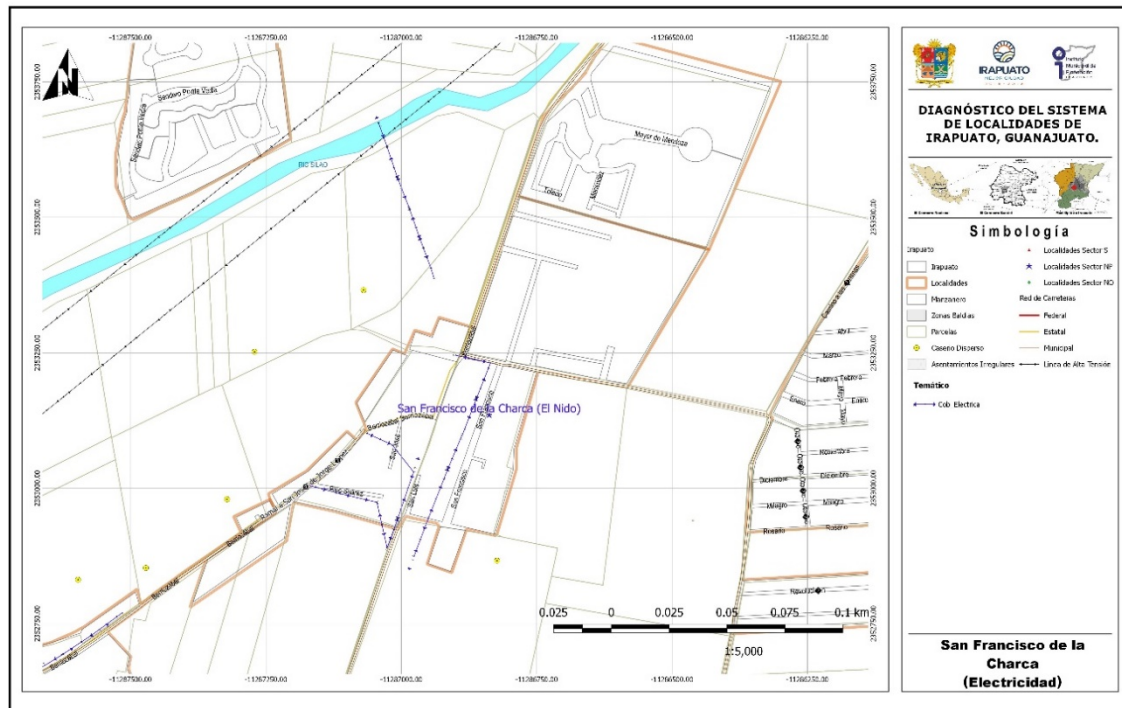

Mapa 5.- Alumbrado, San Francisco de la Charca.

1.2.3.6 Telefonía (servicio de internet)

Se cuenta con el servicio de telefonía fija y móvil, así mismo se cuenta con el servicio de internet.

1.2.3.7 Antenas

No se identificaron antenas de telefonía en la localidad.

1.2.3.8 Ductos de PEMEX

No hay ductos de PEMEX en la localidad.

1.2.4 Vialidad

1.2.4.1 Pavimentos (tipo, estado de conservación y operación)

La calle principal de la localidad San Francisco cuenta con pavimentación de concreto asfáltico, al igual que la calle Berriozábal, encontrando todas las demás calles sin pavimento. (véase **mapa Pavimentos, San Francisco de la Charca**).

En el rubro de pavimentación se requiere la pavimentación de la calle Juan de Zumárraga, en el tramo de Berriozábal a la colonia 8 de junio, esta es uno de los accesos a la localidad sin embargo no cuenta con pavimento.



Imagen 5. Calle Berriozábal de concreto asfáltico. Fuente: Propia (2018).



Imagen 6 Calle San Luis sin pavimento. Fuente: Propia (2018).



Imagen 7. Calle San Francisco cuenta con pavimento de concreto asfáltico. Fuente: Propia (2018).



Imagen 8. Calle Juan de Zumárraga sin pavimento, vialidad que comunica con la colonia 8 de Junio. Fuente: Propia (2018).

1.2.4.2 Guarniciones y banquetas

En el rubro de guarniciones y banquetas se cuenta con ellas en las calles Berriozábal y San Francisco; no así el resto de la localidad, salvo aquellos casos en que han sido construidas por los propios vecinos pero sin tener una sección uniforme ni continúa.

1.2.5 Equipamiento

1.2.5.1 Identificación por tipo

Educación

Se cuenta con escuela de nivel preescolar ubicada en la calle San Francisco (véase **mapa equipamiento urbano San Francisco de charca**).

Espacios públicos

Se cuenta con un templo en la localidad ubicado en la calle San Francisco y un campo de futbol de tierra en la calle Berriozábal.

Salud

En la localidad no se cuentan con servicios de salud, por lo que los habitantes tienen que recurrir a las instalaciones del Hospital General o al CAISES Torres Landa en la ciudad de Irapuato.

SERVICIOS DE SALUD	POBLACIÓN
Población derechohabiente a servicios de salud	60
Población sin derechohabencia a servicios de salud	27
Población derechohabiente del IMSS	12
Población derechohabiente del ISSSTE o ISSSTE estatal	0
Población derechohabiente del Seguro Popular	42
Población derechohabiente de Pemex, Sedena o Semar	0

1.2.5.2 Descripción de capacidades de cada equipamiento

Educación

Niveles preescolar escuela Manuel López Cotilla.

LOCALIDAD	CLAVE	NIVEL	SERVICIO	TURNO	NOMBRE DEL CENTRO EDUCATIVO
SAN FRANCISCO DE LA CHARCA	11DJN0877T	PREESCOLAR	GENERAL	MATUTINO	MANUEL LÓPEZ COTILLA

NIVEL	ALUMNOS	GRADOS / GRUPOS	AULAS	CANCHAS	PATIOS
PREESCOLAR	21	3 / 1	1	0	0

Fuente: Sistema de Información y Gestión Educativa, SEP.



Imagen 9. Escuela preescolar Manuel López Cotilla. Fuente: Propia (2018).

De acuerdo con información del INIFEG (Instituto de Infraestructura Física Educativa de Guanajuato) no se han efectuado acciones de mejora y/o ampliación en la unidad educativa de la localidad.

1.2.5.3 Características del espacio público (plazas, jardines, etc.)

En la localidad se cuenta con una iglesia con explanada ubicada en la calle San Luis donde se realizan las festividades especiales de la localidad y un campo de futbol de tierra en la calle Berriozábal. (véase **mapa Equipamiento urbano, San Francisco de la Charca**).



Imagen 10. Iglesia de la localidad ubicada en la calle San Francisco. Fuente: Propia (2018).



Imagen 11. Campo de futbol, ubicado en la calle Berriozábal. Fuente: Propia (2018).

1.2.5.4 Identificación de alguna actividad productiva o extraordinaria dentro de la localidad

En la localidad no se identificaron actividades productivas que generen empleos fuera de pequeños negocios familiares. También se indica por parte del Delegado que algunos habitantes de la localidad se dedican a actividades agrícolas de cultivos de riego.

1.2.6 Servicios

1.2.6.1 Transporte Público (ruta y frecuencia)

A la localidad llega la ruta de transporte público No. 3 que comunica a San Francisco de la Charca y San José de Jorge López con la zona centro de la ciudad de Irapuato, la frecuencia es aproximadamente cada 30 minutos.

1.2.7 Asentamientos Irregulares

Al norponiente de la localidad se identificaron algunos asentamientos fuera del polígono que corresponde a los límites de la localidad, se estima que el área donde se sitúan es de 16,566.23 m².

1.2.7.1 Porcentaje de ocupación

Para los asentamientos identificados se estima un porcentaje de ocupación del orden del 34%, el equivalente a 5,600.80 metros cuadrados ocupados, mismos que no cuentan con servicios.

1.2.8 Riesgos inherentes a las condiciones naturales de la zona o a alguna instalación o actividad antropogénica

De acuerdo con el mapa de las zonas susceptibles de inundación del Sistema de Información Estadística y Geográfica del Municipio de Irapuato, se identifico que en la zona existe el riesgo de inundación por encontrarse colindando con el río Silao. No habiéndose identificado alguna instalación o industria dentro de la localidad que pudiera generar algún otro riesgo.

Residuos sólidos: Estos son recolectados por el Municipio con una frecuencia de dos días por semana, el servicio se considera adecuado. Se propone efectuar acciones de limpieza y concientización entre los habitantes de la localidad para evitar que se depositen los residuos sólidos en lugares inadecuados.

Aire: Contaminación por polvo por falta de pavimentos en algunas calles.

Suelo: Contaminación por basura que es tirada en espacios abiertos de la localidad y terrenos baldíos sin que se hayan detectado tiraderos de basura.

1.3 Subsistema social

1.3.1 Población

La población de San Francisco de Charca de acuerdo con los datos del Censo de población y vivienda 2010 es de 574 habitantes, de los cuales 311 son mujeres y 263 son hombres.

13

Conforme a la información de los Censos de Población del INEGI, se realizó una proyección de la población, esperando un crecimiento de esta con relación al censo del 2010. Se estima que en el 2020 la población se encuentre alrededor de los 804 habitantes.

NOMBRE LOCALIDAD	ITER 1990			ITER 2000			ITER 2010		
	POBLACIÓN TOTAL	HOMBRES	MUJERES	POBLACIÓN TOTAL	HOMBRES	MUJERES	POBLACIÓN TOTAL	HOMBRES	MUJERES
San Francisco de charca	293	141	152	477	208	269	574	263	311

Fuente de información: INEGI, Principales resultados por localidad (ITER).
Censo de Población y Vivienda 2010.
Censo General de Población y Vivienda 2000.
Censo General de Población y Vivienda 1990.

NOMBRE LOCALIDAD	TASA DE CRECIMIENTO			Tasa a	PROYECCIONES		VOLUMEN	No. DE VIV.	PROMEDIO
	1990-2000	2000-2010	Promedio	utilizar	2020	2030	MEDIO ANUAL	TOTALES	OCUPACIÓN
San Francisco de charca	5.0	1.9	3.4	3.4	804	1127	44,019.00	144	4.70

Elaboración: Propia (2018)

Para el caso del agua potable, el volumen medio anual para el año 2018 es de 44,019 m³/anuales, considerando una dotación de 150 l/hab/día. Este es el volumen mínimo requerido para la concesión de aguas subterráneas para el abastecimiento de la comunidad.

1.3.2 Movimientos Migratorios

En la localidad y de acuerdo con el Censo de Población y Vivienda 2010, la Población nacida en la entidad fue de 561 habitantes en contraste con 9 nacidos en otra entidad y 4 en otro país. Así mismo, se indica que la Población de 5 años y más residente en otro país en junio de 2005 era de 4 personas residiendo en Estados Unidos de América.

San Francisco de Charca	
Población nacida en la entidad	561
Población femenina nacida en la entidad	306
Población masculina nacida en la entidad	255
Población nacida en otra entidad	9
Población femenina nacida en otra entidad	-6
Población masculina nacida en otra entidad	7
Población nacida en otro país	4
Población de 5 años y más residente en la entidad en junio de 2005	502
Población femenina de 5 años y más residente en la entidad en junio de 2005	281
Población masculina de 5 años y más residente en la entidad en junio de 2005	221
Población de 5 años y más residente en otra entidad en junio de 2005	9
Población femenina de 5 años y más residente en otra entidad en junio de 2005	-6
Población masculina de 5 años y más residente en otra entidad en junio de 2005	7
Población de 5 años y más residente en otro país en junio de 2005	4
Población de 5 años y más residente en Estados Unidos de América en junio de 2005	4

Fuente de información: INEGI, Principales resultados por localidad (ITER). Censo de Población y Vivienda 2010.

1.3.3 Cultura (Actividades culturales, fiestas patronales)

Se registra la festividad del Señor de la Misericordia que se efectúa el 1 de mayo en la localidad. La celebración se lleva a cabo en la Iglesia y explanada de la misma.

1.3.4 Vivienda

En cuanto a la vivienda el INEGI reporta en el 2010 un total de 122 viviendas, la mayoría de las cuales están construidas con materiales tradicionales (ladrillo, mortero y concreto), encontrado viviendas de una y dos plantas.

Indicadores de carencia en viviendas

San Francisco de Charca	2005 ^[1]		2010 ^[2]	
	Valor	%	Valor	%
Viviendas particulares habitadas	82		122	
Carencia de calidad y espacios de la vivienda				
Viviendas con piso de tierra	9	11.39	11	9.02
Carencia de acceso a los servicios básicos en las viviendas particulares habitadas				
Viviendas sin drenaje	4	5.06	8	6.56
Viviendas sin luz eléctrica	3	3.66	-	-
Viviendas sin agua entubada	5	6.33	4	3.28
Viviendas sin sanitario	5	6.10	5	4.10

Fuente: Estimaciones del CONEVAL, con base en INEGI.

1.3.5 Marginación y rezago social.

En el caso de San Francisco de charca, el grado de rezago social se clasifica como muy bajo, en contraparte el grado de marginación se considera como medio, de acuerdo con la información del Consejo Nacional de evaluación de la Política de Desarrollo Social (CONEVAL) y la CONAPO.

15

Indicadores de rezago social		
San Francisco de charca	2005	2010
Población total	478	574
% de población de 15 años o más analfabeta	23.28	13.58
% de población de 6 a 14 años que no asiste a la escuela	6.6	4.04
% de población de 15 años y más con educación básica incompleta	71.48	61.48
% de población sin derecho-habienencia a servicios de salud	72.18	79.97
% de viviendas particulares habitadas con piso de tierra	10.98	9.02
% de viviendas particulares habitadas que no disponen de excusado o sanitario	6.1	4.1
% de viviendas particulares habitadas que no disponen de agua entubada de la red pública	6.1	3.28
% de viviendas particulares habitadas que no disponen de drenaje	4.88	6.56
% de viviendas particulares habitadas que no disponen de energía eléctrica	3.66	0
% de viviendas particulares habitadas que no disponen de lavadora	42.68	24.59
% de viviendas particulares habitadas que no disponen de refrigerador	10.98	5.74
Índice de rezago social	-0.97372	-0.9796
Grado de rezago social	2 bajo	Muy bajo

Fuente: Estimaciones del CONEVAL, con base en INEGI, II Censo de Población y Vivienda 2005.

Indicadores de Marginación		
San Francisco de charca	2005	2010
Población total	478	574
% Población de 15 años o más analfabeta	23.28	13.58
% Población de 15 años o más sin primaria completa	40.28	32.99
% Viviendas particulares habitadas sin excusado	1.25	4.10
% Viviendas particulares habitadas sin energía eléctrica	1.25	0.00
% Viviendas particulares habitadas sin agua entubada	6.33	3.28
% Ocupantes por cuarto en viviendas particulares habitadas	40.00	1.17
% Viviendas particulares habitadas con piso de tierra	11.39	9.02
% Viviendas particulares habitadas que no disponen de refrigerador	8.75	5.74
Índice de marginación	-0.95413	-0.94263
Grado de marginación	Medio	Medio
Lugar que ocupa en el contexto nacional		91,251

Fuente: Estimaciones del CONAPO, Índices de marginación 2005; y CONAPO (2011)

1.4 Subsistema económico

1.4.1 Actividades económicas básicas y secundarias

De acuerdo con los datos del Censo de Población y Vivienda 2010, la Población económicamente activa es de 202 habitantes, encontrando que la Población ocupada es de 191 habitantes de los cuales, 45 representan la Población femenina ocupada y 146 la Población masculina ocupada.

16

San Francisco de charca	
Población económicamente activa	202
Población femenina económicamente activa	45
Población masculina económicamente activa	157
Población ocupada	191
Población femenina ocupada	45
Población masculina ocupada	146
Población desocupada	11
Población femenina desocupada	0
Población masculina desocupada	11
Población no económicamente activa	230
Población femenina no económicamente activa	192
Población masculina no económicamente activa	38

Fuente de información: INEGI, Principales resultados por localidad (ITER). Censo de Población y Vivienda 2010.

1.4.2 Características del empleo

La población masculina se emplea en actividades agrícolas y en el ramo de la construcción; por otra parte, la población femenina se emplea como trabajadoras domesticas y en las actividades propias del hogar.

La localidad pertenece al ejido de San Francisco de la Charca y al ejido de San José de Jorge López³, por lo que algunos de sus habitantes cuentan con terrenos parcelarios y es por ello por lo que se efectúan labores agrícolas en la localidad. La mayoría de sus alimentos los compran en las colonias y mercados de la ciudad al igual que la ropa y calzado son adquiridos en el centro de la Ciudad de Irapuato.

1.5 Subsistema rural-urbano

1.5.1 Tipología y jerarquía

La localidad de San Francisco de la charca se considera como una localidad rural, en virtud de que su población no rebasa los 2500 habitantes; sin embargo, se encuentra ya conurbada con la mancha urbana de la Ciudad, es por ello que deberá considerarse en mediano plazo la incorporación como una colonia más de Irapuato.

³ Con forme a la consulta realizada en el Sistema de Información Geoespacial del Registro Agrario Nacional.

1.5.2 Redes de comunicación e infraestructura carretera

Se accede a la localidad por el camino con el fraccionamiento Capilla de Mendoza al norponiente de San Francisco de la Charca entrando por el boulevard a Villas de Irapuato; este camino se encuentra pavimentado y corresponde a la calle Berriozábal en la localidad.

Otra alternativa es al oriente de la localidad por la calle Juan de Zumárraga de la colonia 8 de Junio, calle que continua hasta la localidad, esta vialidad no cuenta con pavimento, banquetas ni alumbrado público en uno de sus tramos; sin embargo, es muy utilizada por los habitantes de la localidad por la cercanía con las colonias aledañas.

17

1.6 Subsistema político-institucional

1.6.1 Órganos de gobierno

La localidad cuenta con un Delegado Municipal, Sub delegado y cuentan con un comité ejidal y uno de agua potable encargado de administrar el sistema.

1.6.2 Marcos Normativos

El marco Normativo que rige a las localidades del Municipio de Irapuato está conformado por la Constitución Política de los Estados Unidos Mexicanos, la Constitución Política para el Estado de Guanajuato, Ley Orgánica Municipal para el Estado de Guanajuato, Reglamento para los delegados y subdelegados del Municipio de Irapuato, Guanajuato (véase ficha para el **Municipio de Irapuato**).

1.7 Acciones propuestas.

Agua, drenaje y saneamiento

Acción 1. Revisión y desazolve de la red de drenaje sanitario en la localidad de San Francisco de la Charca (El Nido)

Prioridad: Media

Justificación: Se requiere revisar la red y colector de descarga para verificar que no existan contrapendientes, colapsos o rupturas en las tuberías; además de efectuar trabajos de limpieza y desazolve de la infraestructura.

Acción 2. Revisión de la concesión de aguas subterráneas del pozo de la localidad de San Francisco de la Charca.

Prioridad: Media

Justificación: Revisión y en su caso regularización del estado que guarda la concesión de aguas subterráneas de la fuente de abastecimiento de la localidad.

Pavimentaciones y movilidad

Acción 3. Pavimentación de la calle Juan de Zumárraga en su tramo de la colonia 8 de Junio a la calle Berriozábal de la localidad de San Francisco de la Charca.

Prioridad: Media.

Justificación: Es una de las vialidades de acceso a la localidad que no cuenta con pavimento y ampliamente utilizada por los habitantes por la cercanía con las colonias aledañas.

Energía eléctrica y alumbrado

Acción 4. Ampliación de la red de alumbrado público en la calle Juan de Zumárraga en su tramo de la colonia 8 de Junio a la calle San Francisco de la localidad de San Francisco de la Charca.

Prioridad: Media.

Justificación: Es una de las vialidades de acceso a la localidad que no cuenta con alumbrado público y es ampliamente utilizada por los habitantes por la cercanía con las colonias aledañas.

Espacios públicos

Acción 5. Mantenimiento de la cancha de fútbol en la localidad de San Francisco de la Charca (El Nido)

Prioridad: Baja

Justificación: El espacio se puede mejorar y reforestar con lo cual se fomenta el deporte dentro de la localidad.

Educación y cultura

Acción 6. Impartición de talleres y cursos de educación ambiental en la localidad que favorezcan la conservación del medio ambiente.

Prioridad: Media.

Justificación: Se requiere generar conciencia para evitar la contaminación ambiental dentro de la localidad.

MATRIZ DE ESTRATEGIAS Y ACCIONES

PROGRAMA/ACCIÓN	CORRESPONSABILIDAD		
	FEDERAL	ESTATAL	MUNICIPAL
Agua, drenaje y saneamiento			
1 Acción 1. Revisión y desazolve de la red de drenaje sanitario en la localidad de San Francisco de la Charca (El Nido)		CEA	JAPAMI DESARROLLO RURAL

DIAGNÓSTICO DEL SISTEMA DE LOCALIDADES DE IRAPUATO, GUANAJUATO.

PROGRAMA/ACCIÓN	CORRESPONSABILIDAD				
	FEDERAL	ESTATAL		MUNICIPAL	
2 Acción 2. Revisión de la concesión de aguas subterráneas del pozo de la localidad de San Francisco de la Charca.	CONAGUA	CEA		JAPAMI	DESARROLLO RURAL
Pavimentaciones y movilidad					
3 Acción 3. Pavimentación de la calle Juan de Zumárraga en su tramo de la colonia 8 de Junio a la calle Berriozábal de la localidad de San Francisco de la Charca.	SEDESOL	SECRETARÍA DE OBRA PÚBLICA	SEDESHU	OBRAS PÚBLICAS	DESARROLLO RURAL
Energía eléctrica y alumbrado					
4 Acción 4. Ampliación de la red de alumbrado público en la calle Juan de Zumárraga en su tramo de la colonia 8 de Junio a la calle San Francisco de la localidad de San Francisco de la Charca.		SSG		SERVICIOS MÉDICOS MUNICIPALES	DESARROLLO RURAL
Espacios públicos					
5 Acción 5. Mantenimiento de la cancha de futbol en la localidad de San Francisco de la Charca (El Nido)	SEDESOL	INIFEG	SEDESHU	OBRAS PÚBLICAS	DESARROLLO RURAL
Educación y cultura					
6 Acción 6. Impartición de talleres y cursos de educación ambiental en la localidad que favorezcan la conservación del medio ambiente.		SECRETARÍA DE MEDIO AMBIENTE Y ORDENAMIENTO TERRITORIAL	DESARROLLO ECONÓMICO	DIRECCIÓN DE ORDENAMIENTO AMBIENTAL	DESARROLLO RURAL