

MUNICIPIO DE IRAPUATO.
LOCALIDAD VISTA HERMOSA.

1. Caracterización

Vista Hermosa es una de las localidades pertenecientes al municipio de Irapuato con una población mayor a los 500 habitantes.

1

1.1 Subsistema físico ambiental

1.1.1 Ubicación

Se localiza en la zona norponiente del municipio, en las coordenadas geográficas $20^{\circ} 45' 14''$ de latitud norte y $101^{\circ} 30' 57''$ de longitud oeste; con una altitud de 1735 m, conforme a los datos del INEGI.



Gráfico 1.- Ubicación Vista Hermosa.

1.1.2 Fisiografía

La localidad de Vista Hermosa se encuentra en la subprovincia del Bajío Guanajuatense y corresponde a un sistema de toposformas caracterizado por una Llanura aluvial, localizado al norte de las faldas del cerro El Veinte (véase **mapa 7b – Fisiografía sector norponiente**).

1.1.3 Hidrología

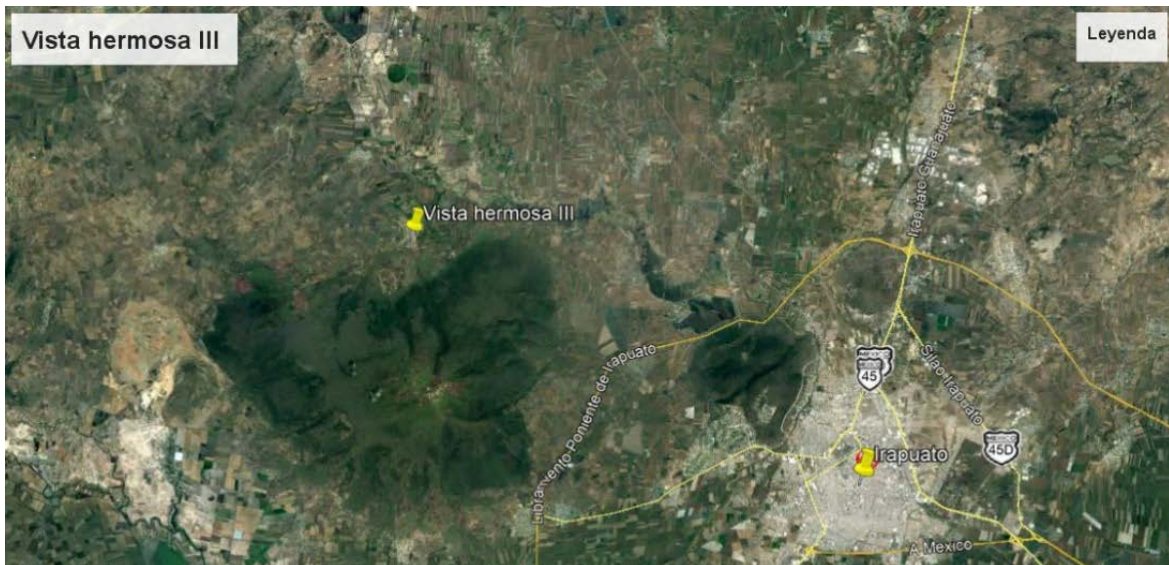
Hidrología Superficial: La localidad pertenece a la cuenca del río Guanajuato, al sur de la localidad se encuentra el arroyo El Charco Prieto, que confluye al oriente de la localidad en otra corriente de agua, mismo que es afluente del río Silao (véase **mapa 5b - Hidrología Superficial sector norponiente**).

Hidrología Subterránea: El La localidad y el pozo que abastece de agua potable se ubican en el acuífero Silao – Romita (véase **mapa 6b - Hidrología Subterránea sector norponiente**).

1.1.4 Topografía

El terreno en la localidad se considera plano con pendientes comprendidas entre 0 a 3%, encontrando que la fracción surponiente de la localidad presenta pendientes comprendidas entre 3 a 5% (véase **mapa 8b – Pendientes sector norponiente**).

1.1.5 Vegetación

Los terrenos colindantes a la localidad son aptos principalmente para la agricultura de temporal con cultivos anuales (véase **mapa 9b - Uso de Suelo y Vegetación sector norponiente**).

1.1.6 Clima, temperatura e índice de humedad.

La localidad, presenta un clima Semicálido subhúmedo con lluvias en verano (véase **mapa Climas en Irapuato**).

1.1.7 Espacios bajo protección o conservación

En la localidad no existen áreas bajo protección y/o conservación.

1.1.8 Riesgos socio ambientales y vulnerabilidad

Fenómeno Hidrometeorológico.

La localidad de Vista Hermosa no se encuentra en la zona de susceptible de inundación, conforme a la información del Sistema de Información Estadística y Geográfica del Municipio de Irapuato (SICAMI).



Gráfico 2.- Zonas susceptibles de inundación. Fuente: Sistema de Información Estadística y Geográfica del Municipio de Irapuato.

1.2 Subsistema físico (Infraestructura)

1.2.1 Traza / manzanas/ calles

La localidad tiene una traza irregular y su calle principal comunica de suroeste a noreste cruzando toda la localidad (calle Francisco I. Madero); la conectividad se complementa con una serie de calles y privadas que comunican de norte a sur (véase **mapa Pavimentos, Vista Hermosa**).

Se encuentra en los límites de los municipios de Irapuato y Romita, en donde colinda con la localidad de Vista Hermosa del municipio de Romita.

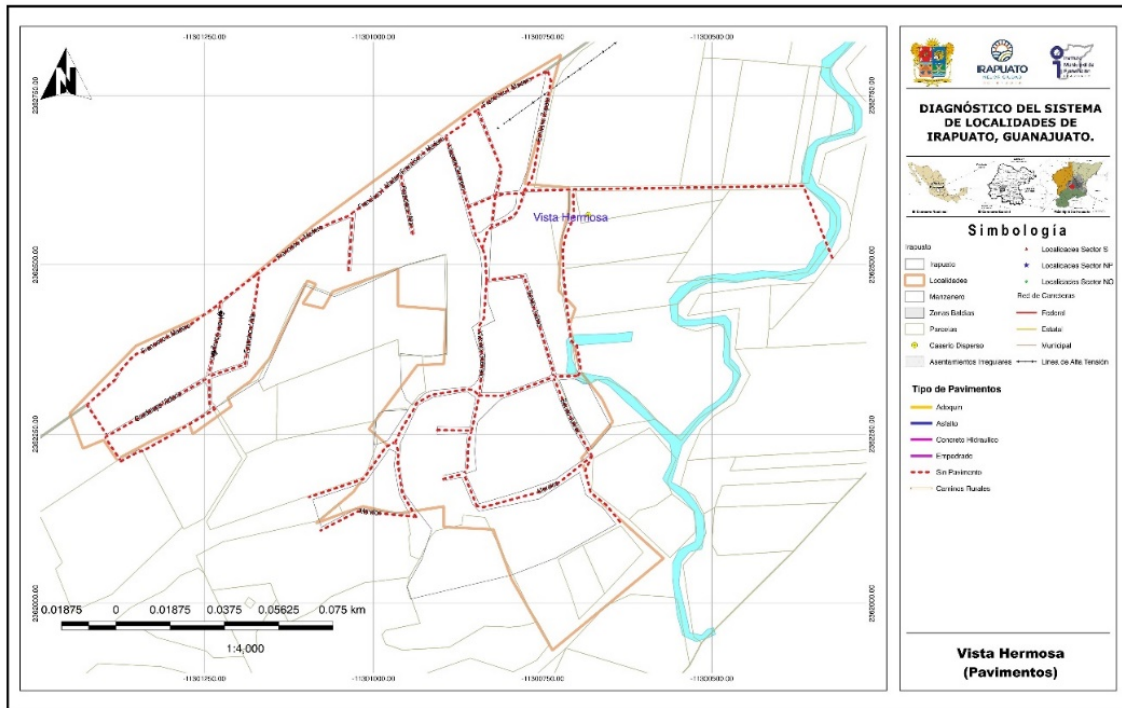

Mapa 1.- Pavimentos, Vista Hermosa.

1.2.1.1 Nomenclatura de calles

La localidad presenta una traza urbana irregular, con una calle principal y calles locales que confluyen a la principal con dimensiones no uniformes, la mayoría de los nombres de las calles en la localidad hacen referencia a personajes históricos. (véase **mapa Pavimentos, Vista Hermosa**).

No se encontró en la localidad señalética oficial que indicara el nombre de las calles.

1.2.2 Identificación de vialidad o vialidades principales por conectividad, usos y costumbres, localización del equipamiento, etc.

La localidad cuenta con una vialidad principal que interconecta con la localidad del Tejamanil, esta calle tiene por nombre Francisco I. Madero (véase **mapa Equipamiento urbano, Vista Hermosa**).

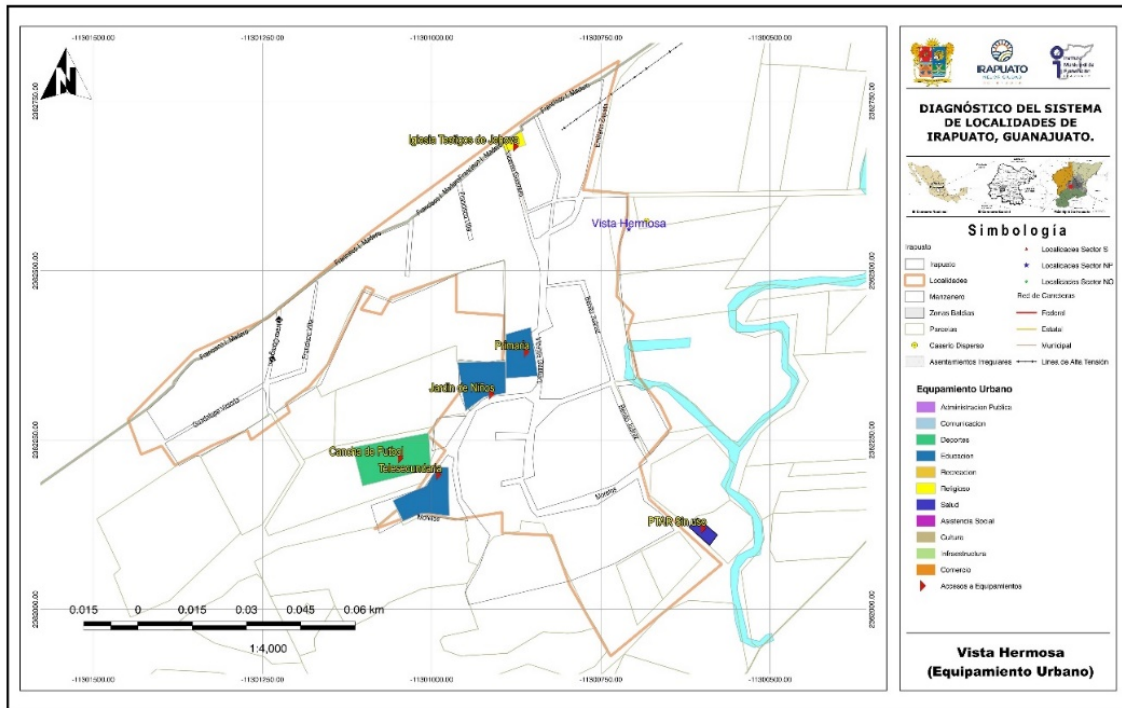

5

Mapa 2.- Equipamiento urbano, Vista Hermosa.

1.2.3 Identificación de infraestructura existente (cobertura por zona en cada localidad).

1.2.3.1 Agua potable

El sistema consta de un pozo profundo, dos tanques de mampostería y red de distribución. Se brinda el servicio a toda la localidad. De acuerdo con la información proporcionada por la JAPAMI se cuenta con un proyecto para rehabilitación de la infraestructura hidráulica de la localidad. (véase **mapa Hidráulica, Vista Hermosa**).

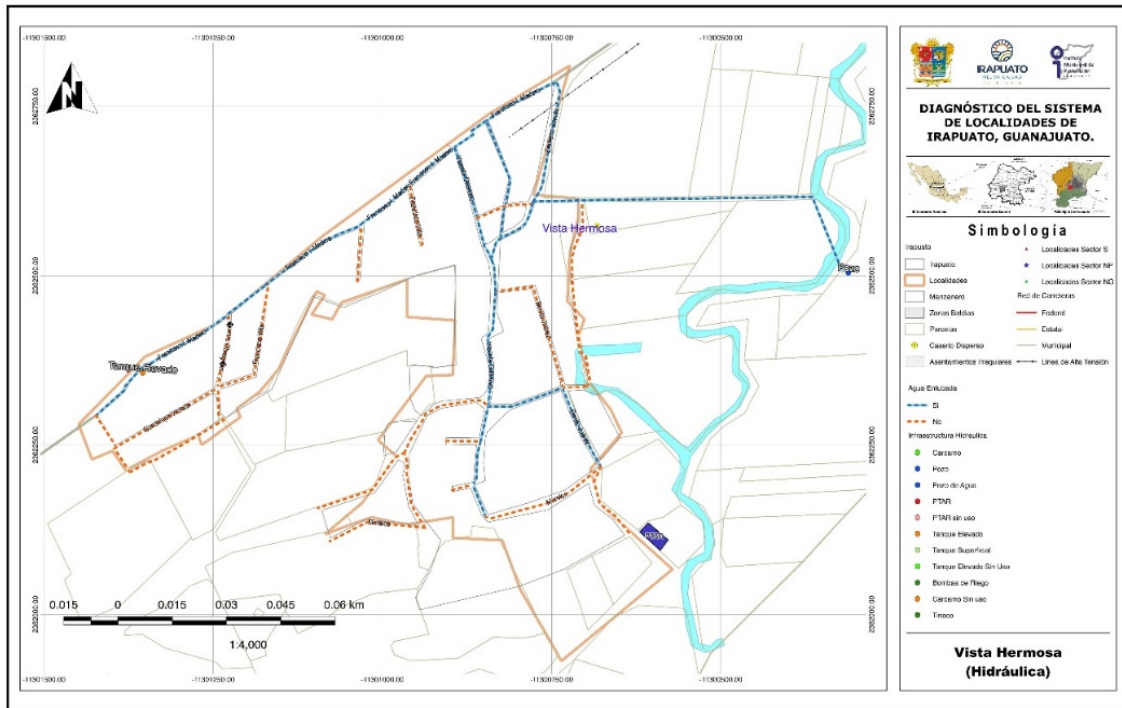

Mapa 3.- Hidráulica, Vista Hermosa.

1.2.3.2 Redes, Pozo, Tanque elevado y cobertura de servicio

La localidad cuenta con una fuente de abastecimiento de agua, siendo ésta un pozo, dos tanques de mampostería en la calle Francisco I. Madero y una red de distribución.



Imagen 1. Tanque superficial de mampostería, sobre la calle Francisco I. Madero. Fuente: Propia (2018).



Imagen 2. Tanque superficial de mampostería, sobre la calle Francisco I. Madero. Fuente: Propia (2018).



Imagen 3. Pozo que proporciona servicio a la localidad, ubicado al oriente de la localidad. Fuente: Propia (2018).

Conforme a la consulta efectuada en el **Localizador de aprovechamientos LOCREPDA**¹ de la Comisión Nacional del Agua (fecha de publicación 01 de junio de 2016), se identificó la inscripción del pozo de la Localidad al registro público de derechos de agua, con el título no. 08GUA111060/12HMGE99 a nombre del Municipio de Irapuato, por un volumen de 3,823.82 m³ al año.

1.2.3.3 Drenaje y saneamiento de aguas residuales

De acuerdo con la información proporcionada por la Dirección de Desarrollo Rural, durante el 2015 se realizó la primera etapa de la construcción de la infraestructura sanitaria en la localidad, misma que incluyó la construcción de la planta de tratamiento; sin embargo, a la fecha el sistema de drenaje sanitario de la localidad se encuentra sin operación informándose por parte de la JAPAMI que se cuenta con el proyecto de la infraestructura sanitaria y la manifestación de impacto ambiental. Por lo que es fundamental, dar seguimiento a la situación técnico y administrativa para poner en servicio el sistema. (véase **mapa Drenaje sanitario, Vista Hermosa**).

¹ Sistema diseñado para la ubicación geográfica de las concesiones y asignaciones de aguas nacionales, inscritas en el Registro Público de Derechos de Agua. CONAGUA, 2018.

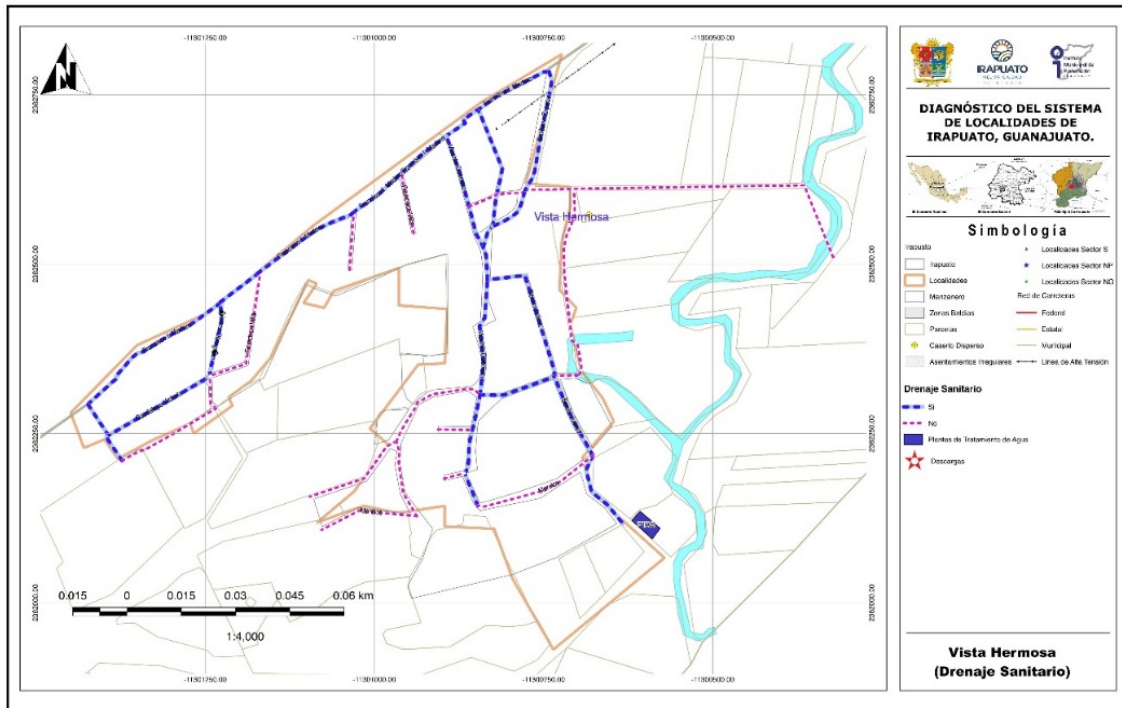

Mapa 4.- Drenaje sanitario, Vista Hermosa.



Imagen 4. Brocal y tapa de pozo de visita en la calle Emiliano Zapata. Fuente: Propia (2018).



Imagen 5. Planta de tratamiento de la localidad, actualmente sin operación, sobre calle Benito Juárez. Fuente: Propia (2018).

1.2.3.4 Redes y líneas de transmisión - energía eléctrica

Energía eléctrica: La localidad cuenta con servicio de energía eléctrica. (véase **mapa Electricidad, Vista Hermosa**).

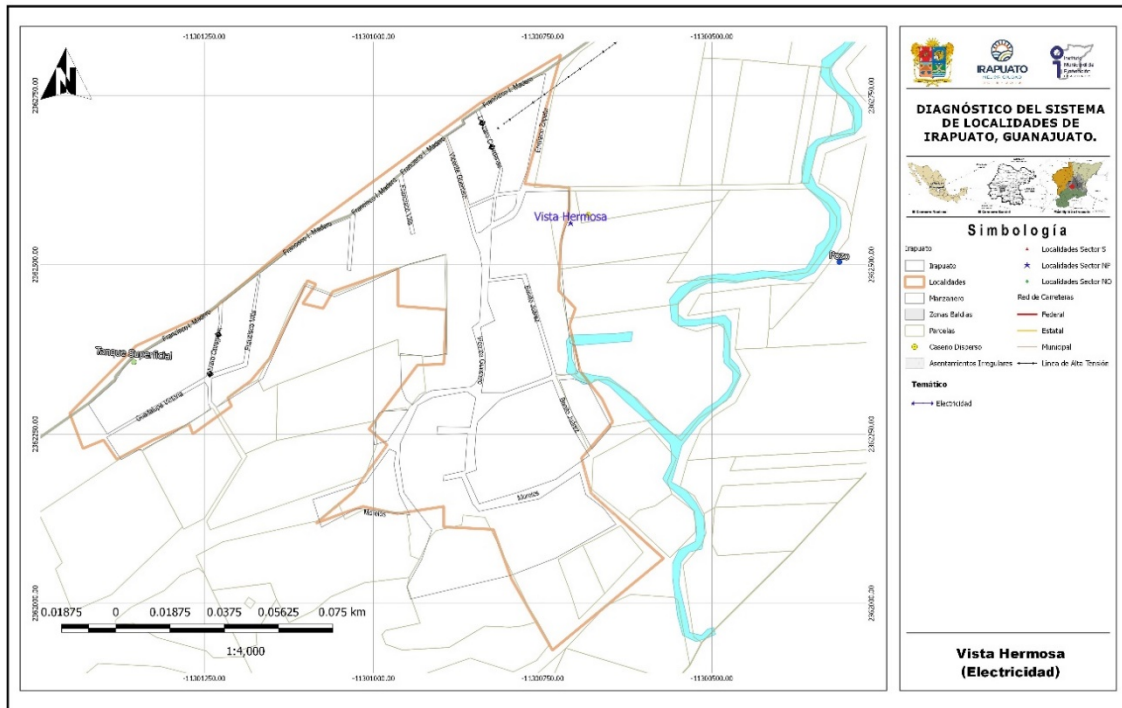

Mapa 5.- Electricidad, Vista Hermosa.



Imagen 6. Servicio de energía eléctrica y alumbrado público con que cuenta la localidad, calle Francisco I. Madero. Fuente: Propia (2018).



Imagen 7. Servicio de energía eléctrica y alumbrado público en la calle Benito Juárez. Fuente: Propia (2018).

1.2.3.5 Alumbrado público

Se cuenta con el servicio otorgado por parte del Municipio, encontrando luminarias de tipo vapor de sodio conforme a la información proporcionada por la Dirección General de Servicios Públicos. (véase **mapa Alumbrado, Vista Hermosa**).

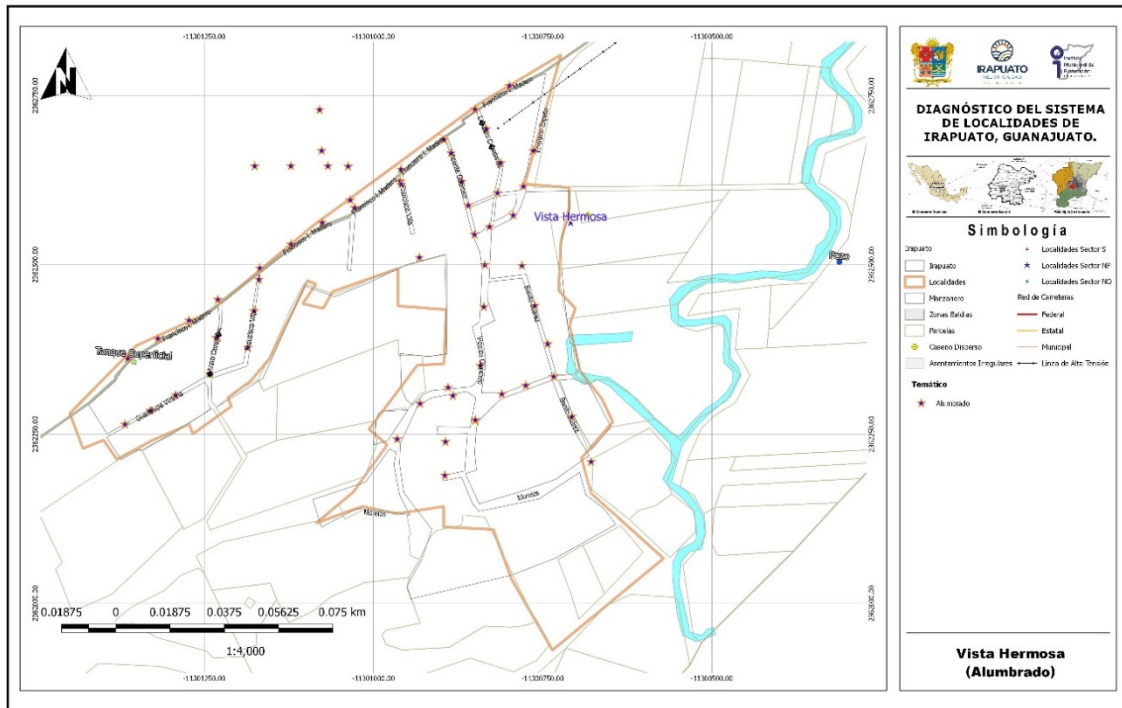

Mapa 6.- Alumbrado, Vista Hermosa.

1.2.3.6 Telefonía (servicio de internet)

No se cuenta con el servicio de telefonía fija ni con el servicio de internet, contando solo con el servicio de telefonía celular.

1.2.3.7 Antenas

No hay antenas de telefonía en la localidad.

1.2.3.8 Ductos de PEMEX

No hay ductos de PEMEX en la localidad.

1.2.4 Vialidad

1.2.4.1 Pavimentos (tipo, estado de conservación y operación)

La localidad no cuenta con ninguna de sus calles pavimentadas. (véase **mapa Pavimentos, Vista Hermosa**).

En el rubro de pavimentación es prioritario pavimentar las calles Francisco I. Madero, Vicente Guerrero y Benito Juárez, ya que estas forman un circuito completo de recorrido a la localidad.



Imagen 8. Calle Vicente Guerrero sin pavimentar. Fuente: Propia (2018).

Imagen 9. Calle Lázaro Cárdenas sin pavimento. Fuente: Propia (2018).

1.2.4.2 Guarniciones y banquetas

En el rubro de guarniciones y banquetas no se cuentan con ellas en ninguna de las calles.

1.2.5 Equipamiento

1.2.5.1 Identificación por tipo

Educación

Se cuenta con escuela del nivel educativo preescolar, primaria y secundaria (véase **mapa equipamiento urbano Vista Hermosa**).

Espacios públicos

Se cuenta con un templo de testigos de Jehová en la localidad y un campo de fútbol.

Salud

En la localidad no se cuentan con servicios de salud, por lo que los habitantes tienen que recurrir a las instalaciones del UMAPS en Santa Rosa de Rivas en el municipio de Romita a 6.0 km de la localidad o en las instalaciones de salud en la ciudad de Irapuato.

SERVICIOS DE SALUD	POBLACIÓN
Población derechohabiente a servicios de salud	814
Población sin derechohabencia a servicios de salud	157
Población derechohabiente del IMSS	-6
Población derechohabiente del ISSSTE o ISSSTE estatal	0
Población derechohabiente del Seguro Popular	812
Población derechohabiente de Pemex, Sedena o Semar	0

Se propone brindar atención a la salud de la población de la localidad por medio de las unidades médicas móviles.

1.2.5.2 Descripción de capacidades de cada equipamiento

Educación

Nivel preescolar escuela Rosario Castellanos, primaria escuela Vicente Guerrero y secundaria Telesecundaria número 1055.

LOCALIDAD	CLAVE	NIVEL	SERVICIO	TURNO	NOMBRE DEL CENTRO EDUCATIVO
VISTA HERMOSA	11DJN2890A	PREESCOLAR	GENERAL	MATUTINO	ROSARIO CASTELLANOS
VISTA HERMOSA	11DPR0120P	PRIMARIA	GENERAL	MATUTINO	VICENTE GUERRERO
VISTA HERMOSA	11ETV1055K	SECUNDARIA	TELESECUNDARIA	MATUTINO	TELESECUNDARIA NÚM. 1055

NIVEL	ALUMNOS	GRADOS / GRUPOS	AULAS	CANCHAS	PATIOS
PREESCOLAR	51	3 / 2	2	0	1
PRIMARIA	176	6 / 6	8	0	1
TELESECUNDARIA	101	3 / 3	3	0	0

Fuente: Sistema de Información y Gestión Educativa, SEP.



Imagen 10. Escuela preescolar Rosario Castellanos. Fuente: Propia (2018).



Imagen 11. Escuela telesecundaria núm.1055. Fuente: Propia (2018).

De acuerdo con información del INIFEG (Instituto de Infraestructura Física Educativa de Guanajuato) se efectuaron durante 2015 acciones en la escuela primaria Vicente Guerrero que consistieron en la construcción de un comedor y cocina así como la construcción de barda perimetral y la rehabilitación y mantenimiento de las instalaciones.

CLAVE	AÑO	ESCUELA	MUNICIPIO	LOCALIDAD	MONTO
11DPR0120P	2015	VICENTE GUERRERO	IRAPUATO	VISTA HERMOSA	\$ 591,839.75
11DPR0120P	2015	VICENTE GUERRERO	IRAPUATO	VISTA HERMOSA	\$ 1,444,571.63

1.2.5.3 Características del espacio público (plazas, jardines, etc.)

En la localidad se cuenta con una iglesia de los testigos de Jehová ubicada en la calle Francisco I. Madero y, un campo de futbol en la calle Morelos. (véase **mapa Equipamiento urbano, Vista Hermosa**).



Imagen 12. Iglesia en la localidad denominada "Salón del reino de los Testigos de Jehová", ubicada en la calle Francisco I. Madero. Fuente: Propia (2018).



Imagen 13. Campo de futbol, ubicado en la calle Morelos. Fuente: Propia (2018).

1.2.5.4 Identificación de alguna actividad productiva o extraordinaria dentro de la localidad

En la localidad no se identificaron actividades productivas que generen empleos fuera de pequeños negocios familiares.

1.2.6 Servicios

1.2.6.1 Transporte Público (ruta y frecuencia)

La localidad cuenta con el servicio de transporte, con destino al centro de la ciudad de Irapuato, con 3 horarios de servicio 8:00, 16:00 y 18:00 horas. Así mismo, se cuenta con las rutas de transporte de personal que dan servicios a los diferentes parques industriales en Romita y Puerto Interior.

1.2.7 Asentamientos Irregulares

No se identificaron asentamientos irregulares.

1.2.8 Riesgos inherentes a las condiciones naturales de la zona o a alguna instalación o actividad antropogénica

De acuerdo con el mapa de las zonas susceptibles de inundación del Sistema de Información Estadística y Geográfica del Municipio de Irapuato, no se identificó que en la zona exista el riesgo de inundación. No habiéndose identificado alguna instalación o industria dentro de la localidad que pudiera generar algún otro riesgo.

Residuos sólidos: Estos son recolectados por el Municipio con una frecuencia de dos días por semana, el servicio se considera adecuado. Se propone efectuar acciones de limpieza y concientización entre los habitantes de la localidad.

Aire: Contaminación por polvo por falta de pavimentos en las calles, malos olores provenientes de las aguas residuales que escurren por las calles.

Agua: Por la falta de tratamiento de las aguas.

Suelo: Contaminación por basura que es tirada en espacios abiertos de la localidad sin que se hayan detectado tiraderos de basura y la contaminación provocada por las aguas residuales que se infiltran al suelo.

1.3 Subsistema social

1.3.1 Población

La población de Vista Hermosa de acuerdo con los datos del Censo de población y vivienda 2010 es de 971 habitantes, de los cuales 518 son mujeres y 453 son hombres.

Conforme a la información de los Censos de Población del INEGI, se realizó una proyección de la población, esperando un crecimiento de esta con relación al censo del 2010. Se estima que en el 2020 la población se encuentre alrededor de los 1,092 habitantes.

NOMBRE LOCALIDAD	ITER 1990			ITER 2000			ITER 2010		
	POBLACIÓN TOTAL	HOMBRES	MUJERES	POBLACIÓN TOTAL	HOMBRES	MUJERES	POBLACIÓN TOTAL	HOMBRES	MUJERES
Vista Hermosa	769	369	400	996	449	547	971	453	518

Fuente de información: INEGI, Principales resultados por localidad (ITER).
Censo de Población y Vivienda 2010.
Censo General de Población y Vivienda 2000.
Censo General de Población y Vivienda 1990.

NOMBRE LOCALIDAD	TASA DE CRECIMIENTO			Tasa a utilizar	PROYECCIONES		VOLUMEN MEDIO ANUAL	No. DE VIV. TOTALES	PROMEDIO OCUPACIÓN
	1990-2000	2000-2010	Promedio		2020	2030			
Vista Hermosa	2.6	-0.3	1.2	1.2	1092	1228	59,787.00	240	4.39

Elaboración: Propia (2018)

Para el caso del agua potable, el volumen medio anual para el año 2018 es de 59,787 m³/anuales, considerando una dotación de 150 l/hab/día. Este es el volumen mínimo requerido para la concesión de aguas subterráneas para el abastecimiento de la comunidad.

1.3.2 Movimientos Migratorios

En la localidad y de acuerdo con el Censo de Población y Vivienda 2010, la Población nacida en la entidad fue de 971 habitantes no habiendo población nacida fuera de la localidad. Así mismo, se indica que la Población de 5 años y más residente en otro país en junio de 2005 era de 42 personas residiendo en Estados Unidos de América.

16

Vista Hermosa	
Población nacida en la entidad	971
Población femenina nacida en la entidad	518
Población masculina nacida en la entidad	453
Población nacida en otra entidad	0
Población femenina nacida en otra entidad	0
Población masculina nacida en otra entidad	0
Población nacida en otro país	0
Población de 5 años y más residente en la entidad en junio de 2005	800
Población femenina de 5 años y más residente en la entidad en junio de 2005	451
Población masculina de 5 años y más residente en la entidad en junio de 2005	349
Población de 5 años y más residente en otra entidad en junio de 2005	-6
Población femenina de 5 años y más residente en otra entidad en junio de 2005	0
Población masculina de 5 años y más residente en otra entidad en junio de 2005	-6
Población de 5 años y más residente en otro país en junio de 2005	42
Población de 5 años y más residente en Estados Unidos de América en junio de 2005	42

Fuente de información: INEGI, Principales resultados por localidad (ITER). Censo de Población y Vivienda 2010.

1.3.3 Cultura (Actividades culturales, fiestas patronales)

De acuerdo con la información proporcionada por el Delegado de la localidad, no se registra alguna festividad especial en la localidad.

1.3.4 Vivienda

En cuanto a la vivienda el INEGI reporta para el 2010 un total de 221 viviendas, la mayoría de las cuales están construidas con materiales tradicionales (ladrillo, mortero y concreto), encontrado viviendas de una y dos plantas.

Indicadores de carencia en viviendas

Vista Hermosa	2005 ^[1]		2010 ^[2]		
	Indicadores	Valor	%	Valor	%
Viviendas particulares habitadas	210		221		
Carencia de calidad y espacios de la vivienda					
Viviendas con piso de tierra	7	3.33	6	2.71	
Carencia de acceso a los servicios básicos en las viviendas particulares habitadas					
Viviendas sin drenaje	171	81.43	159	71.95	
Viviendas sin luz eléctrica	2	0.95	2	0.90	
Viviendas sin agua entubada	-	-	1	0.45	
Viviendas sin sanitario	170	80.95	153	69.23	

Fuente: Estimaciones del CONEVAL, con base en INEGI.

1.3.5 Marginación y rezago social.

En el caso de Vista Hermosa, el grado de rezago social se clasifica como medio, en contraparte el grado de marginación se considera como alto, de acuerdo con la información del Consejo Nacional de evaluación de la Política de Desarrollo Social (CONEVAL) y la CONAPO.

Indicadores de rezago social

Vista Hermosa	2005	2010
Población total	1,038	971
% de población de 15 años o más analfabeta	18.78	13.29
% de población de 6 a 14 años que no asiste a la escuela	12.2	5.88
% de población de 15 años y más con educación básica incompleta	93.57	81.8
% de población sin derecho-habienencia a servicios de salud	63.61	16.17
% de viviendas particulares habitadas con piso de tierra	3.3	2.71
% de viviendas particulares habitadas que no disponen de excusado o sanitario	80.95	69.23
% de viviendas particulares habitadas que no disponen de agua entubada de la red pública	0	0.45
% de viviendas particulares habitadas que no disponen de drenaje	81.43	71.95
% de viviendas particulares habitadas que no disponen de energía eléctrica	0.95	0.91
% de viviendas particulares habitadas que no disponen de lavadora	72.86	66.97
% de viviendas particulares habitadas que no disponen de refrigerador	63.33	52.04
Índice de rezago social	0.01037	0.06561
Grado de rezago social	3 medio	Medio

Fuente: Estimaciones del CONEVAL, con base en INEGI, II Censo de Población y Vivienda 2005.

Indicadores de Marginación

Vista Hermosa	2005	2010
Población total	1,038	971
% Población de 15 años o más analfabeta	18.78	13.29
% Población de 15 años o más sin primaria completa	57.59	43.16
% Viviendas particulares habitadas sin excusado	80.48	69.23
% Viviendas particulares habitadas sin energía eléctrica	0.95	0.90
% Viviendas particulares habitadas sin agua entubada	0.00	0.45
% Ocupantes por cuarto en viviendas particulares habitadas	37.62	1.63
% Viviendas particulares habitadas con piso de tierra	3.33	2.71
% Viviendas particulares habitadas que no disponen de refrigerador	63.33	52.04
Índice de marginación	-0.21794	-0.10782
Grado de marginación	Alto	Alto
Lugar que ocupa en el contexto nacional		48,953

Fuente: Estimaciones del CONAPO, Índices de marginación 2005; y CONAPO (2011)

1.4 Subsistema económico

1.4.1 Actividades económicas básicas y secundarias

De acuerdo con los datos del Censo de Población y Vivienda 2010, la Población económicamente activa es de 296 habitantes, encontrando que la Población ocupada es de 293 habitantes de los cuales, 54 representan la Población femenina ocupada y 239 la Población masculina ocupada.

Vista Hermosa	
Población económicamente activa	296
Población femenina económicamente activa	54
Población masculina económicamente activa	242
Población ocupada	293
Población femenina ocupada	54
Población masculina ocupada	239
Población desocupada	3
Población femenina desocupada	0
Población masculina desocupada	3
Población no económicamente activa	393
Población femenina no económicamente activa	331
Población masculina no económicamente activa	62

Fuente de información: INEGI, Principales resultados por localidad (ITER). Censo de Población y Vivienda 2010.

1.4.2 Características del empleo

De acuerdo con la información proporcionada por el Delegado de la localidad, la mayoría de la población masculina se emplea en fábricas de los parques industriales de Romita y Silao; en contraparte la población femenina se emplea en fábricas y como empleadas en servicios domésticos.

La localidad pertenece al ejido de Vista Hermosa², por lo que algunos de sus habitantes cuentan con terrenos parcelarios, es por ello por lo que algunos habitantes de la localidad, efectúan labores agrícolas. La mayoría de sus alimentos, ropa y calzado son adquiridos en Romita e Irapuato.

1.5 Subsistema rural-urbano

1.5.1 Tipología y jerarquía

La localidad de Vista Hermosa se considera como una localidad rural, en virtud de que su población no rebasa los 2500 habitantes.

1.5.2 Redes de comunicación e infraestructura carretera

Se accede a la localidad por la carreta a Silao desviándose en San Agustín de los Tordos, por el camino a Romita, llegando a Tejamanil para posteriormente desviarse al surponiente por un camino que cuenta con asfalto hasta unos 700 metros antes de llegar a la localidad, donde el camino es de terracería; o bien, por la red de caminos rurales que comunican a las localidades de Paso Blanco, El Conejo, Noria de Camarena, Potrero de la Noria y Vista Hermosa, por lo que se considera bien comunicada.

La localidad se encuentra colindante con el municipio de Romita, incluso conurbada con la localidad que lleva el mismo nombre del municipio de Romita, teniendo comunicación con la ciudad de Romita al que se encuentra al norte de Vista Hermosa por el camino Irapuato – Romita, situación por la cual los habitantes de la localidad acuden también a Romita para adquirir sus alimentos y bienes de consumo.

1.6 Subsistema político-institucional

1.6.1 Órganos de gobierno

La localidad cuenta con un Delegado Municipal, Sub delegado y cuentan con un comité de agua potable encargado de administrar el sistema.

² Con forme a la consulta realizada en el Sistema de Información Geoespacial del Registro Agrario Nacional.

1.6.2 Marcos Normativos

El marco Normativo que rige a las localidades del Municipio de Irapuato está conformado por la Constitución Política de los Estados Unidos Mexicanos, la Constitución Política para el Estado de Guanajuato, Ley Orgánica Municipal para el Estado de Guanajuato, Reglamento para los delegados y subdelegados del Municipio de Irapuato, Guanajuato (véase ficha para el **Municipio de Irapuato**).

20

1.7 Acciones propuestas. Agua, drenaje y saneamiento

- Acción 1.** Rehabilitación de la infraestructura hidráulica en la localidad de Vista Hermosa.
Prioridad: Alta.
Justificación: Se cuenta con el proyecto, por lo que es necesario programar las acciones para mejorar el servicio.
- Acción 2.** Revisión técnica y administrativa de la infraestructura sanitaria de la localidad de Vista Hermosa.
Prioridad: Alta.
Justificación: Es necesario efectuar una revisión de la infraestructura y poner en operación la primera etapa de la misma.
- Acción 3.** Construcción de la segunda etapa de la infraestructura sanitaria en la localidad de Vista Hermosa.
Prioridad: Media.
Justificación: Se realizó la primera etapa por lo que es importante concluir los trabajos para la cobertura del servicio en toda la localidad.

Pavimentaciones y movilidad

- Acción 4.** Pavimentación de la calle Francisco I. Madero en la localidad de Vista Hermosa.
Prioridad: Alta.
Justificación: Es la vialidad principal de la localidad y no cuenta con pavimento.
- Acción 5.** Pavimentación de la calle Vicente Guerrero en la localidad de Vista Hermosa.
Prioridad: Media.
Justificación: Conformar un circuito vial dentro de la localidad.
- Acción 6.** Pavimentación de la calle Benito Juárez en la localidad de Vista Hermosa.
Prioridad: Media
Justificación: Conformar un circuito vial dentro de la localidad.

Acción 7. Pavimentación del camino de acceso a la localidad de Vista Hermosa en el tramo de la localidad hasta la bifurcación a Pila de los Hernández.

Prioridad: Media

Justificación: Mejorar una de los caminos de acceso a la localidad.

Salud

Acción 8. Atención a la salud de la población de la localidad por medio de las unidades médicas móviles.

Prioridad: Alta

Justificación: Actualmente no se cuenta con servicios de salud en la localidad por lo que los habitantes tienen que desplazarse para que les sea otorgado este servicio.

Educación y cultura

Acción 9. Impartición de talleres en la localidad para la generación de autoempleo e incubación de microempresas comunitarias.

Prioridad: Media

Justificación: Se requiere incentivar actividades que favorezcan el empleo dentro de la localidad.

Acción 10. Impartición de talleres y cursos de educación ambiental en la localidad que favorezcan la conservación del medio ambiente.

Prioridad: Media

Justificación: Se requiere generar conciencia para evitar la contaminación ambiental dentro de la localidad.

MATRIZ DE ESTRATEGIAS Y ACCIONES

PROGRAMA/ACCIÓN	CORRESPONSABILIDAD				
	FEDERAL	ESTATAL	MUNICIPAL		
Agua, drenaje y saneamiento					
1	Acción 1. Rehabilitación de la infraestructura hidráulica en la localidad de Vista Hermosa.	CONAGUA	CEA	JAPAMI	DESARROLLO RURAL
2	Acción 2. Revisión técnica y administrativa de la infraestructura sanitaria de la localidad de Vista Hermosa.		CEA	JAPAMI	DESARROLLO RURAL
3	Acción 3. Construcción de la segunda etapa de la infraestructura sanitaria en la localidad de Vista Hermosa.	CONAGUA	CEA	JAPAMI	DESARROLLO RURAL

DIAGNÓSTICO DEL SISTEMA DE LOCALIDADES DE IRAPUATO, GUANAJUATO.

PROGRAMA/ACCIÓN	CORRESPONSABILIDAD					
	FEDERAL	ESTATAL	MUNICIPAL			
Pavimentaciones y movilidad						
4	Acción 4. Pavimentación de la calle Francisco I. Madero en la localidad de Vista Hermosa.	SEDESOL	SECRETARÍA DE OBRA PÚBLICA	SEDESHU	OBRAS PÚBLICAS	DESARROLLO RURAL
5	Acción 5. Pavimentación de la calle Vicente Guerrero en la localidad de Vista Hermosa.	SEDESOL	SECRETARÍA DE OBRA PÚBLICA	SEDESHU	OBRAS PÚBLICAS	DESARROLLO RURAL
6	Acción 6. Pavimentación de la calle Benito Juárez en la localidad de Vista Hermosa.	SEDESOL	SECRETARÍA DE OBRA PÚBLICA	SEDESHU	OBRAS PÚBLICAS	DESARROLLO RURAL
7	Acción 7. Pavimentación del camino de acceso a la localidad de Vista Hermosa en el tramo de la localidad hasta la bifurcación a Pila de los Hernández.	SEDESOL	SECRETARÍA DE OBRA PÚBLICA	SEDESHU	OBRAS PÚBLICAS	DESARROLLO RURAL
Salud						
8	Atención a la salud de la población de la localidad por medio de las unidades médicas móviles.		SSG		SERVICIOS MÉDICOS MUNICIPALES	DESARROLLO RURAL
Educación y cultura						
9	Impartición de talleres en la localidad para la generación de autoempleo e incubación de microempresas comunitarias.		SECRETARÍA DE DESARROLLO SOCIAL Y HUMANO		DESARROLLO ECONÓMICO	DESARROLLO RURAL
10	Impartición de talleres y cursos de educación ambiental en la localidad que favorezcan la conservación del medio ambiente.		SECRETARÍA DE MEDIO AMBIENTE Y ORDENAMIENTO TERRITORIAL		DIRECCIÓN DE ORDENAMIENTO AMBIENTAL	DESARROLLO RURAL