

MUNICIPIO DE IRAPUATO.
LOCALIDAD SAN JOSÉ DE JORGE LÓPEZ.

1. Caracterización

San José de Jorge López es una de las localidades pertenecientes al municipio de Irapuato con una población mayor a los 1000 habitantes, se ubica en el sector norponiente y colinda con la colonia el Nido al nororiente y al sur con el fraccionamiento habitacional Horizontes (véase **mapa 3b - Accesos Carreteros sector norponiente**).

1

1.1 Subsistema físico ambiental

1.1.1 Ubicación

Se localiza en la zona sur del municipio, en las coordenadas geográficas 20° 40' 12" de latitud norte y 101° 23' 58" de longitud oeste; con una altitud de 1722 m, conforme a los datos del INEGI.



Gráfico 1.- Localización San José De Jorge López.

1.1.2 Fisiografía

La localidad de San José de Jorge López se encuentra en la subprovincia del Bajío Guanajuatense y corresponde a un sistema de topofomas caracterizado por una Llanura aluvial (véase **mapa 7b – Fisiografía sector norponiente**).

1.1.3 Hidrología

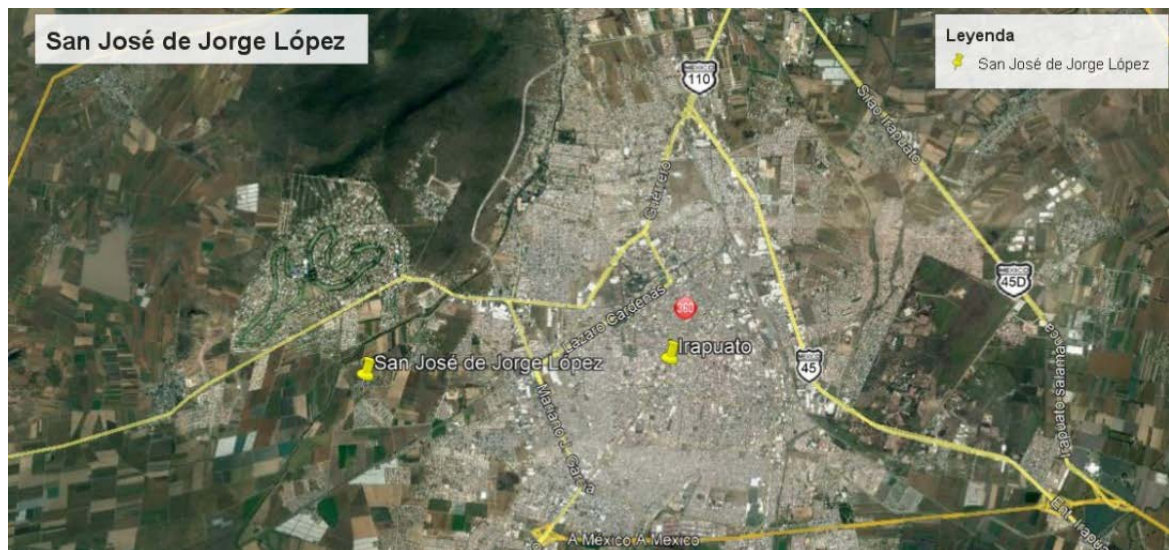
Hidrología Superficial: La localidad pertenece a la cuenca del río Guanajuato, siendo el río más cercano el Silao, que se encuentra al norponiente de esta.

Hidrología Subterránea: La localidad y el pozo de San José de Jorge López se ubica en el acuífero Irapuato – Valle de Santiago (véase **mapa 6b - Hidrología Subterránea sector norponiente**).

2

1.1.4 Topografía

El terreno en la localidad se considera plano con pendientes comprendidas entre 0 a 3% (véase **mapa 8b – Pendientes sector norponiente**).

1.1.5 Vegetación

Los terrenos colindantes a la localidad son aptos para la agricultura de riego (incluye el riego eventual) véase **mapa 9b - uso de suelo y vegetación sector norponiente**.

1.1.6 Clima, temperatura e índice de humedad.

San José De Jorge López, presenta un clima Semicálido subhúmedo con lluvias en verano (véase **mapa Climas en Irapuato**).

1.1.7 Espacios bajo protección o conservación

En San José De Jorge López no se encuentran espacios bajo protección y/o conservación.

1.1.8 Riesgos socio ambientales y vulnerabilidad

Fenómeno Hidrometeorológico.

En el caso de San José de Jorge López toda la localidad se encuentra en la zona susceptible de inundación, conforme a la información del Sistema de Información Estadística y Geográfica del Municipio de Irapuato (SICAMI); esto debido a que se encuentra dentro del área de riesgo por inundación debido a la topografía y a la cercanía con el río Silao.



Gráfico 2.- Zonas susceptibles de inundación. Fuente: Sistema de Información Estadística y Geográfica del Municipio de Irapuato.

La superficie total de la localidad cubre un área de 87,634.94 m², de estos 100 % de la superficie de la localidad se encuentra en la zona de riesgo.

1.2 Subsistema físico (Infraestructura)

1.2.1 Traza / manzanas/ calles

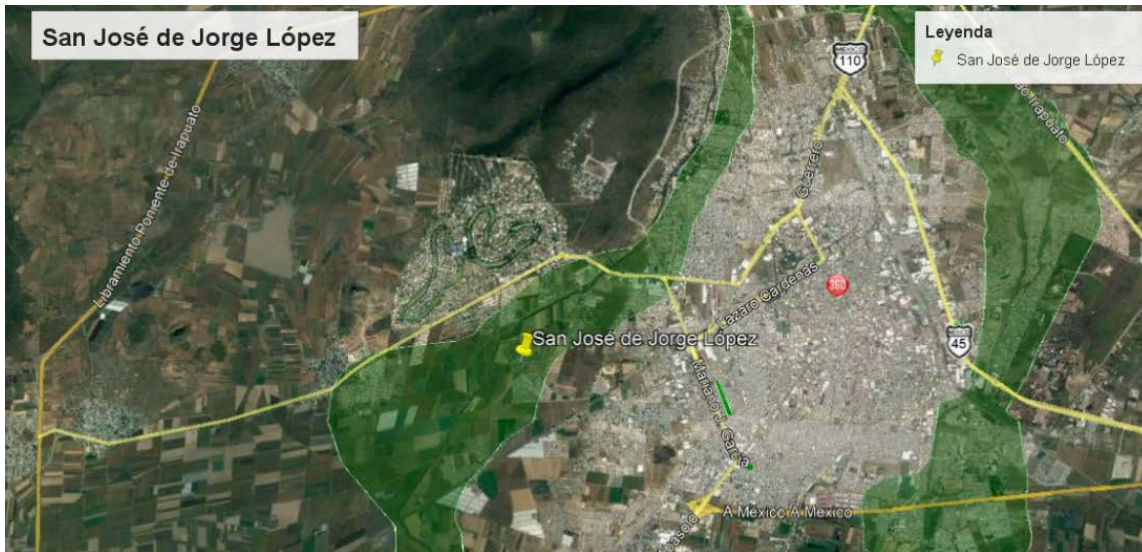
La localidad presenta una traza urbana irregular y una de sus calles comunican de poniente a oriente cruzando toda la localidad (calle Pípila); la conectividad se complementa con una serie de calles y privadas que comunican de norte a sur. (véase **mapa Pavimentos, San José De Jorge López**).

Es importante señalar que al sur de la localidad y colindante con esta, se encuentra el fraccionamiento habitacional Horizontes, por lo que la localidad prácticamente queda conurbada con la mancha urbana de la ciudad.

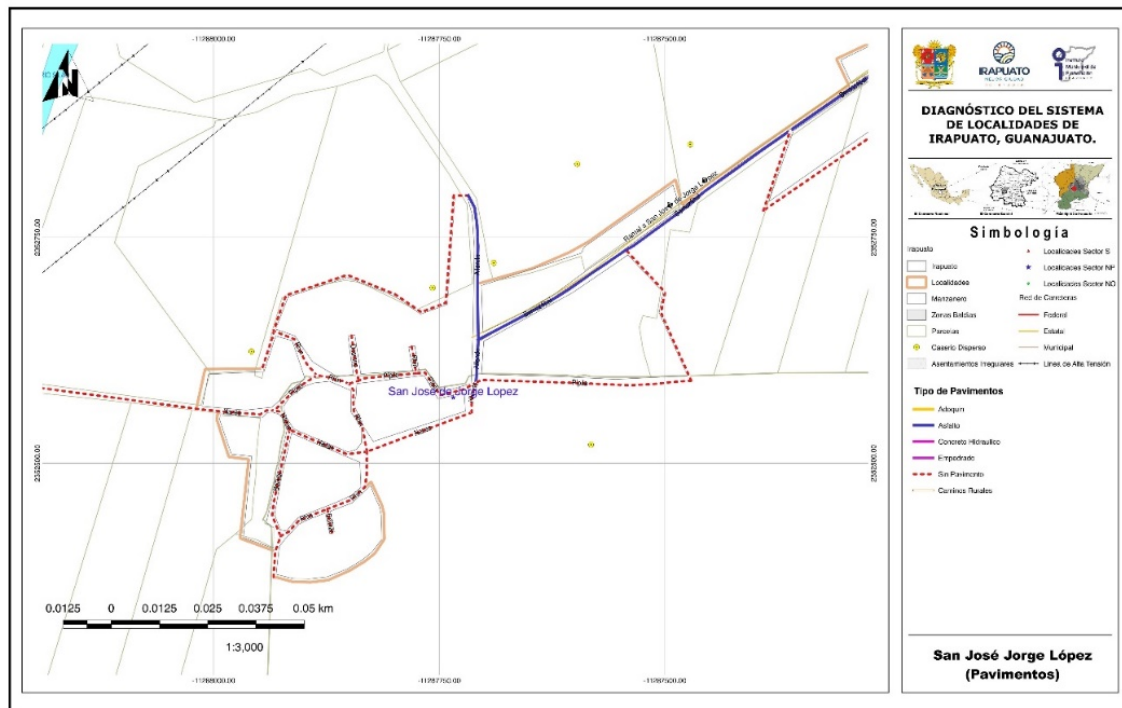

Mapa 1.- Pavimentos, San José De Jorge López.

1.2.2.1 Nomenclatura de calles

La localidad cuenta con una calle principal Pípila y calles locales que confluyen a la principal con dimensiones más estrechas. La mayoría de los nombres de las calles en la localidad, hacen referencia a nombres de personajes históricos y nombres de ríos. (véase **mapa Pavimentos, San José De Jorge López**).

Dentro de la localidad no se identificaron placas oficiales que indicaran el nombre de las calles.

1.2.2 Identificación de vialidad o vialidades principales por conectividad, usos y costumbres, localización del equipamiento, etc.

La localidad de San José De Jorge López cuenta con la calle Pípila como vialidad principal, conectando con la calle Allende y Berriozábal que genera su conexión con la localidad el Nido y colonias de la ciudad de Irapuato. (Véase **mapa Equipamiento urbano, San José de Jorge López**).

Se debe dar prioridad al mantenimiento de las calles Berriozabal y Allende, ya que son las que conectan a la localidad y requiere mantenimiento ya que presenta baches importantes.

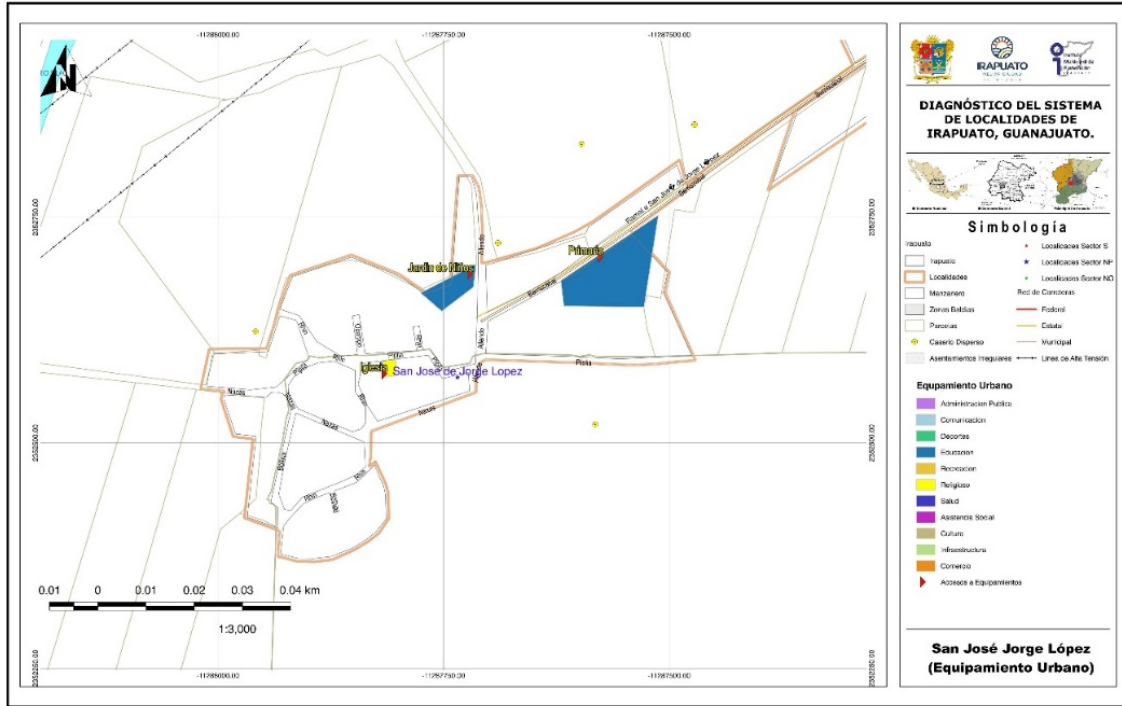

5

Mapa 2.- Equipamiento urbano, San José De Jorge López.



Imagen 1. Calle Berriozabal de la localidad asfaltada. Fuente: Propia (2018).



Imagen 2. Calle Berriozabal con problemas de baches. Fuente: Propia (2018).

1.2.3 Identificación de infraestructura existente (cobertura por zona en cada localidad).

1.2.3.1 Agua potable

El sistema consta de un pozo profundo sobre la calle Berriozábal, un tanque elevado y distribución por gravedad a la red. El sistema es operado por el comité de agua de la localidad y se considera que el sistema se encuentra en buenas condiciones de conservación. (véase **mapa Hidráulica, San José De Jorge López**).

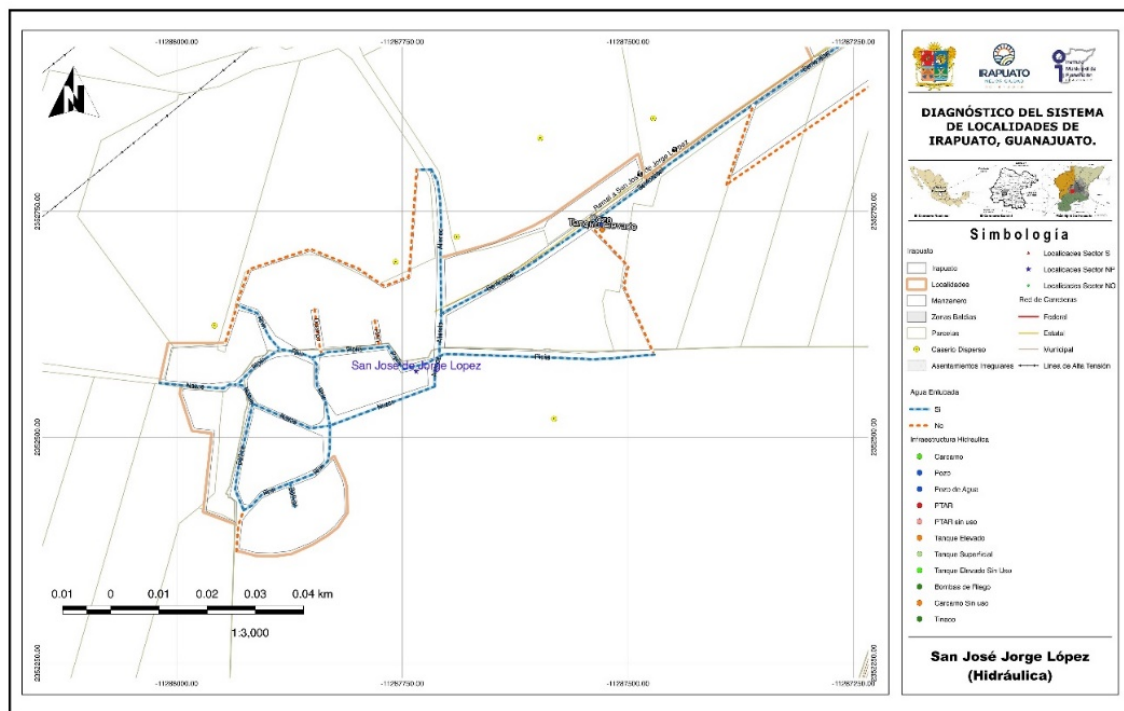

Mapa 3.- Hidráulica, San José De Jorge López.

1.2.3.2 Redes, Pozo, Tanque elevado y cobertura de servicio

La localidad cuenta con una única fuente de abastecimiento de agua, es un pozo profundo en conjunto con tu tanque elevado en operación.



Imagen 3. Tanque elevado de la localidad. Fuente: Propia (2018).



Imagen 4. Tanque y pozo de la localidad dentro de la escuela primaria. Fuente: Google (2018).

7

Conforme a la consulta efectuada en el **Localizador de aprovechamientos LOCREPDA**¹ de la Comisión Nacional del Agua (fecha de publicación 01 de junio de 2016), no se identificó la inscripción del pozo de la localidad al registro público de derechos de agua, por lo que será importante efectuar la revisión correspondiente y en su caso regularizar administrativamente el título y la descarga.

La cobertura del servicio de agua potable abarca toda la localidad y de acuerdo con la información proporcionada por el Delegado el servicio se considera como bueno.

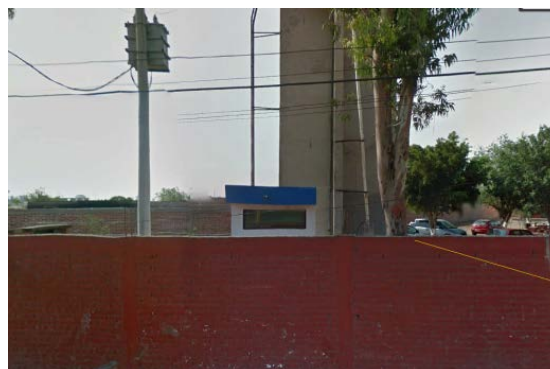
1.2.3.3 Drenaje y saneamiento de aguas residuales

Se cuenta con una red de drenaje sanitario que descarga las aguas directamente al río Silao, de acuerdo con la información del delegado de la localidad se comenta que la red presenta problemas por falta de limpieza y desazolve. (véase **mapa Drenaje sanitario, San José De Jorge López**).

¹ Sistema diseñado para la ubicación geográfica de las concesiones y asignaciones de aguas nacionales, inscritas en el Registro Público de Derechos de Agua. CONAGUA, 2018.

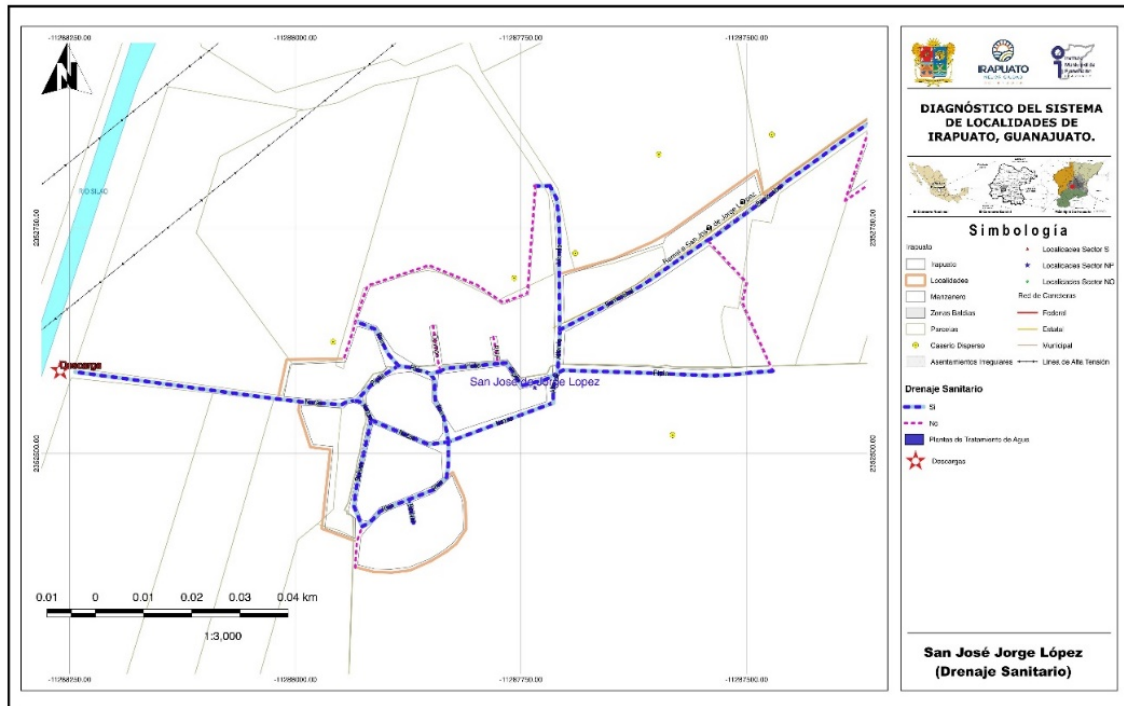

Mapa 4.- Drenaje sanitario, San José De Jorge López.

La red de alcantarillado y drenaje requiere de un mantenimiento, ya que el servicio se cataloga como malo debido a que se presentan azolves en las tuberías.



Imagen 7. Calle Allende de la localidad. Fuente: Propia (2018).



Imagen 8. Calle Berriozabal de la localidad. Fuente: Propia (2018).

1.2.3.4 Redes y líneas de transmisión - energía eléctrica

Energía eléctrica: La localidad cuenta con servicio de energía eléctrica. De acuerdo con la información proporcionada por la Dirección de Desarrollo Rural durante el 2015,2017 y 2018 se realizaron trabajos de ampliación de la red eléctrica en las calles Berriozabal y Vicente Guerrero. (véase **mapa Electricidad, San José De Jorge López**).

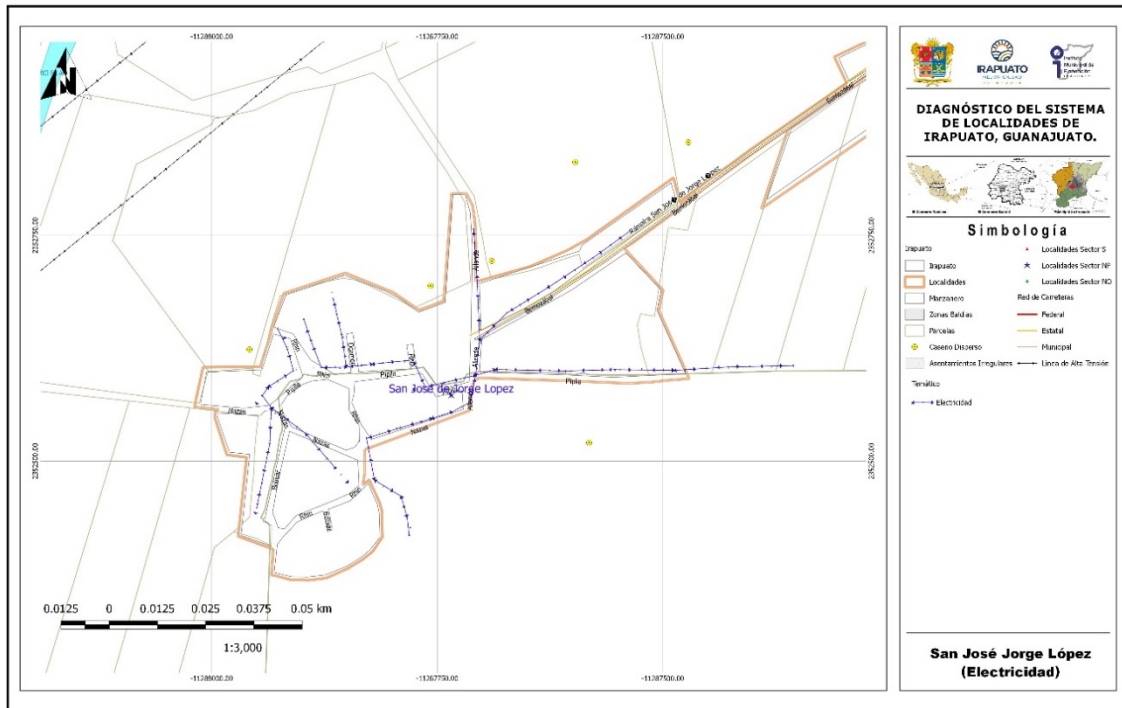

Mapa 5.- Electricidad, San José De Jorge López.



Imagen 9. Calle Pípila, se observa red de energía eléctrica con que cuenta la localidad. Fuente: Propia (2018).

1.2.3.5 Alumbrado público

Se cuenta con el servicio el cual es proporcionado por parte del Municipio, encontrando lámparas de tipo vapor de sodio.



Imagen 10. Calle pípila, se observa el servicio de alumbrado público con que cuenta la localidad. Fuente: Propia (2018).

1.2.3.6 Telefonía (servicio de internet)

Se cuenta con el servicio de telefonía fija, móvil, al igual que el internet.

1.2.3.7 Antenas

No se identificaron antenas de telefonía en la localidad.

1.2.3.8 Ductos de PEMEX

No se identificaron ductos de PEMEX en la localidad.

1.2.4 Vialidad

1.2.4.1 Pavimentos (tipo, estado de conservación y operación)

La calle Berriozabal es la vialidad asfaltada que comunica a la localidad con la localidad El Nido, Capilla Mendoza y con el boulevard a Villas de Irapuato; la calle Allende que entronca con la Berriozabal tiene también pavimento de concreto asfáltico, Pípila también de importancia dentro de la localidad no cuenta con pavimento al igual que el resto de las vialidades en la localidad. (véase **mapa Pavimentos, San José De Jorge López**).

En el rubro de pavimentación es prioritario realizar los trabajos en las calles Pípila para facilitar el movimiento dentro de la comunidad.

1.2.4.2 Guarniciones y banquetas

En el rubro de guarniciones y banquetas se cuentan en buen estado en las calles Berriozabal y Allende; haciendo falta las banquetas y guarniciones en las calles que no cuentan con pavimento.

De acuerdo a la información de la Dirección General de Obras Públicas, para el 2018 se tienen contempladas acciones en este rubro en la calle Pípila frente al templo de la localidad.

1.2.5 Equipamiento

1.2.5.1 Identificación por tipo

Educación

Se cuenta con escuelas de educación preescolar, primaria.

Espacios públicos

Se cuenta con un templo con una explanada en la localidad, ubicado en la calle Pípila.

Salud

En la localidad no se cuentan con servicios de salud, por lo que los habitantes tienen que recurrir a las instalaciones del Hospital General o al CAISES Torres Landa en la ciudad de Irapuato.

11

SERVICIOS DE SALUD	POBLACIÓN
Población derechohabiente a servicios de salud	569
Población sin derechohabencia a servicios de salud	376
Población derechohabiente del IMSS	110
Población derechohabiente del ISSSTE o ISSSTE estatal	16
Población derechohabiente del Seguro Popular	419
Población derechohabiente de Pemex, Sedena o Semar	0

Fuente de información: INEGI, Sistema para la consulta de la información censal 2010 (SCINCE 2010).

1.2.5.2 Descripción de capacidades de cada equipamiento

Educación

En la localidad se cuentan con la siguiente infraestructura escolar: nivel preescolar escuela Carmen Calderón y la primaria Vasco de Quiroga.

LOCALIDAD	CLAVE	NIVEL	SERVICIO	TURNO	NOMBRE DEL CENTRO EDUCATIVO
SAN JOSÉ DE JORGE LÓPEZ	11DJN0565R	PREESCOLAR	GENERAL	MATUTINO	CARMEN CALDERON
SAN JOSÉ DE JORGE LÓPEZ	11DPR0883U	PRIMARIA	GENERAL	MATUTINO	VASCO DE QUIROGA

NIVEL	ALUMNOS	GRADOS / GRUPOS	AULAS	CANCHAS	PATIOS
PREESCOLAR	53	3 / 2	4	0	1
PRIMARIA	304	6 / 12	12	1	1

Fuente: Sistema de Información y Gestión Educativa, SEP.



Imagen 11. Escuela preescolar Carmen Calderón. Fuente: Propia (2018).



Imagen 12. Escuela primaria Vasco de Quiroga. Fuente: Propia (2018).

De acuerdo con información del INIFEG (Instituto de Infraestructura Física Educativa de Guanajuato) se efectuaron durante el año 2017 acciones en la escuela preescolar Carmen Calderón que consistieron en la rehabilitación y mantenimiento de las instalaciones.

En el caso de la escuela primaria Vasco de Quiroga durante el año 2016 se llevo a cabo la construcción de un aula aislada, así como la rehabilitación de aulas.

CLAVE	AÑO	ESCUELA	MUNICIPIO	LOCALIDAD	MONTO
11DJN0565R	2017	CARMEN CALDERON	IRAPUATO	SAN JOSÉ DE JORGE LÓPEZ	\$ 294,000.00
11DPR0883U	2016	VASCO DE QUIROGA	IRAPUATO	SAN JOSÉ DE JORGE LÓPEZ	\$ 976,959.74

Fuente: Consulta plataforma "Obras para tu escuela" Instituto de Infraestructura Física Educativa de Guanajuato (INIFEG).

1.2.5.3 Características del espacio público (plazas, jardines, etc.)

La localidad cuenta con un templo ubicado en la calle Pípila, que cuenta con una explanada en donde se llevan a cabo las celebraciones importantes en la localidad. (véase **mapa Equipamiento urbano, San José de Jorge López**).



Imagen 13. Templo de la comunidad. Fuente: Propia (2018).

1.2.5.4 Identificación de alguna actividad productiva o extraordinaria dentro de la localidad

En la localidad no se identificaron actividades productivas que generen empleos fuera de pequeños negocios familiares. También se indica por parte del delegado que algunos habitantes de la localidad se dedican a actividades agrícolas tanto en cultivos de riego como de temporal.

1.2.6 Servicios

1.2.6.1 Transporte Público (ruta y frecuencia)

A la localidad llega la ruta de transporte público No. 3 que comunica a San José de Jorge López con la zona centro de la ciudad de Irapuato, la frecuencia es aproximadamente cada 30 minutos.

1.2.7 Asentamientos Irregulares

Al norte, norponiente y oriente de la localidad se identificaron algunos asentamientos fuera del polígono que corresponde a los límites de la localidad, aún cuando estos se encuentran dispersos, se estima que el área donde se sitúan es de 39,899.41 m².

1.2.7.1 Porcentaje de ocupación

Para los asentamientos identificados se estima un porcentaje de ocupación del orden del 29%, el equivalente a 11,558.44 metros cuadrados ocupados, mismos que no cuentan con servicios.

1.2.8 Riesgos inherentes a las condiciones naturales de la zona o a alguna instalación o actividad antropogénica

De acuerdo con el mapa de las zonas susceptibles de inundación del Sistema de Información Estadística y Geográfica del Municipio de Irapuato, se identifico que en la zona existe el riesgo de inundación por encontrarse colindando con el río Silao. No habiéndose identificado alguna instalación o industria dentro de la localidad que pudiera generar algún otro riesgo.

Residuos sólidos: Estos son recolectados por el Municipio con una frecuencia de dos días por semana, el servicio se considera adecuado.

Aire: Contaminación por polvo por falta de pavimentos.

Agua: Contaminación del agua debida a que no se da tratamiento a las aguas residuales, descargando directamente al río Silao.

Suelo: Contaminación por basura que es tirada en espacios abiertos de la localidad sin que se hayan detectado tiraderos de basura.

1.3 Subsistema social

1.3.1 Población

La población de San José De Jorge López de acuerdo con los datos del Censo de población y vivienda 2010 es de 945 habitantes, de los cuales 512 son mujeres y 433 son hombres.

Conforme a la información de los Censos de Población del INEGI, se realizó una proyección de la población, esperando un crecimiento de esta con relación al censo del 2010. Se estima que en el 2020 la población se encuentre alrededor de los 993 habitantes.

NOMBRE LOCALIDAD	ITER 1990			ITER 2000			ITER 2010		
	POBLACIÓN TOTAL	HOMBRES	MUJERES	POBLACIÓN TOTAL	HOMBRES	MUJERES	POBLACIÓN TOTAL	HOMBRES	MUJERES
San José De Jorge López	1230	568	662	1113	484	629	945	433	512

Fuente de información: INEGI, Principales resultados por localidad (ITER).

Censo de Población y Vivienda 2010.

Censo General de Población y Vivienda 2000.

Censo General de Población y Vivienda 1990.

NOMBRE LOCALIDAD	TASA DE CRECIMIENTO			Tasa a utilizar	PROYECCIONES		VOLUMEN MEDIO ANUAL	No. DE VIV. TOTALES	PROMEDIO OCUPACIÓN
	1990-2000	2000-2010	Promedio		2020	2030			
San José De Jorge López	-1.0	-1.6	-1.3	0.5	993	1044	54,366.75	212	4.92

Elaboración: Propia (2018)

Para el caso del agua potable, el volumen medio anual para el año 2018 es de 54,366.75 m³/anuales, considerando una dotación de 150 l/hab/día. Este es el volumen mínimo requerido para la concesión de aguas subterráneas para el abastecimiento de la comunidad.

1.3.2 Movimientos Migratorios

En la localidad y de acuerdo con el Censo de Población y Vivienda 2010, la Población nacida en la entidad fue de 923 habitantes en contraste con 11 nacidos en otra entidad y 11 en otro país. Así mismo, se indica que la Población de 5 años y más residente en otro país en junio de 2005 era de 19 personas. (De los cuales 19 en EUA).

15

San José De Jorge López	
Población nacida en la entidad	923
Población femenina nacida en la entidad	500
Población masculina nacida en la entidad	423
Población nacida en otra entidad	11
Población femenina nacida en otra entidad	7
Población masculina nacida en otra entidad	4
Población nacida en otro país	11
Población de 5 años y más residente en la entidad en junio de 2005	826
Población femenina de 5 años y más residente en la entidad en junio de 2005	462
Población masculina de 5 años y más residente en la entidad en junio de 2005	364
Población de 5 años y más residente en otra entidad en junio de 2005	0
Población femenina de 5 años y más residente en otra entidad en junio de 2005	0
Población masculina de 5 años y más residente en otra entidad en junio de 2005	0
Población de 5 años y más residente en otro país en junio de 2005	19
Población de 5 años y más residente en Estados Unidos de América en junio de 2005	19

Fuente de información: INEGI, Principales resultados por localidad (ITER). Censo de Población y Vivienda 2010.

1.3.3 Cultura (Actividades culturales, fiestas patronales)

Se realizan dos festividades especiales en el año, el 19 de marzo y la otra el 3 de mayo, se llevan a cabo atrás del templo. Para la organización de dichas festividades se cuenta con un Comité de Fiestas Patronales en la localidad y un templo.

1.3.4 Vivienda

En cuanto a la vivienda el INEGI reporta para el 2010 un total de 192 viviendas, la mayoría de las cuales están construidas con materiales tradicionales (ladrillo, mortero y concreto), encontrado viviendas de una y dos plantas.

Indicadores de carencia en viviendas

San José De Jorge López	2005 ^[1]		2010 ^[2]		
	Indicadores	Valor	%	Valor	%
Viviendas particulares habitadas	153		192		
Carencia de calidad y espacios de la vivienda					
Viviendas con piso de tierra	11	7.19	16	8.33	
Carencia de acceso a los servicios básicos en las viviendas particulares habitadas					
Viviendas sin drenaje	5	3.27	4	2.08	
Viviendas sin luz eléctrica	1	0.65	3	1.56	
Viviendas sin agua entubada	2	1.31	7	3.65	
Viviendas sin sanitario	6	3.92	3	1.56	

Fuente: Estimaciones del CONEVAL, con base en INEGI.

16

1.3.5 Marginación y rezago social.

En el caso de San José De Jorge López, el grado de rezago social se clasifica como bajo, en contraparte el grado de marginación se considera como alto, de acuerdo con la información del Consejo Nacional de evaluación de la Política de Desarrollo Social (CONEVAL) y la CONAPO.

Indicadores de rezago social

San José De Jorge López	2005	2010
Población total	786	945
% de población de 15 años o más analfabeta	21.73	17.63
% de población de 6 a 14 años que no asiste a la escuela	15.61	10.53
% de población de 15 años y más con educación básica incompleta	83.3	76.92
% de población sin derecho-habienencia a servicios de salud	68.07	39.79
% de viviendas particulares habitadas con piso de tierra	7.19	8.33
% de viviendas particulares habitadas que no disponen de excusado o sanitario	3.92	1.56
% de viviendas particulares habitadas que no disponen de agua entubada de la red pública	1.31	3.65
% de viviendas particulares habitadas que no disponen de drenaje	3.27	2.08
% de viviendas particulares habitadas que no disponen de energía eléctrica	0.65	1.56
% de viviendas particulares habitadas que no disponen de lavadora	58.82	46.35
% de viviendas particulares habitadas que no disponen de refrigerador	33.33	20.31
Índice de rezago social	-0.74508	-0.69846
Grado de rezago social	2 bajo	Bajo

Fuente: Estimaciones del CONEVAL, con base en INEGI, II Censo de Población y Vivienda 2005.

Indicadores de Marginación

San José De Jorge López	2005	2010
Población total	786	945
% Población de 15 años o más analfabeta	21.73	17.63
% Población de 15 años o más sin primaria completa	43.70	37.60

% Viviendas particulares habitadas sin excusado	3.27	1.56
% Viviendas particulares habitadas sin energía eléctrica	0.65	1.56
% Viviendas particulares habitadas sin agua entubada	1.31	3.65
% Ocupantes por cuarto en viviendas particulares habitadas	45.10	1.41
% Viviendas particulares habitadas con piso de tierra	7.19	8.33
% Viviendas particulares habitadas que no disponen de refrigerador	33.33	20.31
Índice de marginación	-0.79466	-0.70130
Grado de marginación	Medio	Alto
Lugar que ocupa en el contexto nacional		78,679

Fuente: Estimaciones del CONAPO, Índices de marginación 2005; y CONAPO (2011)

17

1.4 Subsistema económico

1.4.1 Actividades económicas básicas y secundarias

De acuerdo con los datos del Censo de Población y Vivienda 2010, la Población económicamente activa es de 353 habitantes, encontrando que la Población ocupada es de 322 habitantes de los cuales, 83 representan la Población femenina ocupada y 239 la Población masculina ocupada.

San José De Jorge López

Población económicamente activa	353
Población femenina económicamente activa	88
Población masculina económicamente activa	265
Población ocupada	322
Población femenina ocupada	83
Población masculina ocupada	239
Población desocupada	31
Población femenina desocupada	5
Población masculina desocupada	26
Población no económicamente activa	330
Población femenina no económicamente activa	282
Población masculina no económicamente activa	48

Fuente de información: INEGI, Principales resultados por localidad (ITER). Censo de Población y Vivienda 2010.

1.4.2 Características del empleo

De acuerdo con la información proporcionada por el Delegado de la localidad, la mayoría de la población masculina se emplea como trabajadores en el ramo de la construcción y en el caso de la población femenina se emplean como empleadas domésticas o se dedican a las labores propias del hogar.

Parte de la localidad pertenece al ejido San José de Jorge López², por lo que algunos de sus habitantes cuentan con terrenos parcelarios y es por ello también efectúan labores agrícolas y de ganadería en la localidad. La mayoría de sus alimentos, ropa y calzado son adquiridos en la Ciudad de Irapuato.

Se propone la generación de talleres en la comunidad para la generación de autoempleo e incubación de microempresas comunitarias, que favorezcan el empleo dentro de la localidad.

18

1.5 Subsistema rural-urbano

1.5.1 Tipología y jerarquía

La localidad de San José de Jorge López se considera como una localidad rural, en virtud de que su población no rebasa los 2500 habitantes; sin embargo, se encuentra ya conurbada con la mancha urbana de la Ciudad, es por ello por lo que deberá considerarse en mediano plazo la incorporación como una colonia más de Irapuato.

1.5.2 Redes de comunicación e infraestructura carretera

Se accede a la localidad por el camino que comunica con la localidad el Nido y el fraccionamiento Capilla de Mendoza al norponiente de San José de Jorge López entrando por el boulevard a Villas de Irapuato; este camino se encuentra pavimentado hasta la calle Berriozabal en la localidad.

Otra alternativa es al oriente por la calle Pípila continuando hasta una serie de caminos rurales sin pavimento que comunican con la avenida prolongación Independencia al sur de la localidad.

1.6 Subsistema político-institucional

1.6.1 Órganos de gobierno

La localidad cuenta con un Delegado Municipal, Sub delegado y tienen conformado un comité de agua potable encargado de administrar el sistema.

1.6.2 Marcos Normativos

El marco Normativo que rige a las localidades del Municipio de Irapuato está conformado por la Constitución Política de los Estados Unidos Mexicanos, la Constitución Política para el Estado de Guanajuato, Ley Orgánica Municipal para el Estado de Guanajuato, Reglamento para los delegados y subdelegados del Municipio de Irapuato, Guanajuato (véase ficha para el **Municipio de Irapuato**).

² Con forme a la consulta realizada en el Sistema de Información Geoespacial del Registro Agrario Nacional.

1.7 Acciones propuestas.

Agua, drenaje y saneamiento

Acción 1. Revisión y desazolve de la red de drenaje sanitario en la localidad de San José de Jorge López.

Prioridad: Media

Justificación: Se requiere revisar la red para verificar que no existan contrapendientes, colapsos o rupturas en las tuberías; además de efectuar trabajos de limpieza y desazolve de la red.

Acción 2. Interconexión de la red de drenaje de la localidad de San José de Jorge López a la red Municipal.

Prioridad: Media

Justificación: Actualmente la localidad descarga directamente al río, por lo que es importante que la descarga se efectúe al sistema del municipio y se efectúe el debido tratamiento a las aguas residuales.

Acción 3. Limpieza, desazolve y reforzamiento de bordos en el río Silao en el tramo del puente al Boulevard a Villas a la localidad de San José de Jorge López.

Prioridad: Media

Justificación: Es necesario efectuar labores de limpieza y mantenimiento de los bordos del río para minimizar los riesgos por inundación en esta zona.

Acción 4. Revisión de la concesión de aguas subterráneas del pozo de la localidad de San José de Jorge López.

Prioridad: Media

Justificación: Revisión y en su caso regularización del estado que guarda la concesión de aguas subterráneas de la fuente de abastecimiento de la localidad.

Pavimentaciones y movilidad

Acción 5. Pavimentación de la calle Pípila en la localidad de San José de Jorge López.

Prioridad: media.

Justificación: Es la vialidad principal de la localidad.

Acción 6. Pavimentación de la calle Nazas en la localidad de San José de Jorge López.

Prioridad: media.

Justificación: Es una de las vialidades importantes dentro de la localidad que no cuenta con pavimento.

Educación y cultura

Acción 7. Impartición de talleres en la localidad para la generación de autoempleo e incubación de microempresas comunitarias

Prioridad: Media

Justificación: Se requiere incentivar actividades que favorezcan el empleo dentro de la localidad.

Acción 8. Impartición de talleres y cursos de educación ambiental en la localidad que favorezcan la conservación del medio ambiente.

Prioridad: Media

Justificación: Se requiere generar conciencia para evitar la contaminación ambiental dentro de la localidad.

20

MATRIZ DE ESTRATEGIAS Y ACCIONES

PROGRAMA/ACCIÓN	CORRESPONSABILIDAD				
	FEDERAL	ESTATAL	MUNICIPAL		
Agua, drenaje y saneamiento					
1	Revisión y desazolve de la red de drenaje sanitario en la localidad de San José de Jorge López.		CEA	JAPAMI	DESARROLLO RURAL
2	Interconexión de la red de drenaje de la localidad de San José de Jorge López a la red Municipal.		CEA	JAPAMI	DESARROLLO RURAL
3	Limpieza, desazolve y reforzamiento de bordos en el río Silao en el tramo del puente al Boulevard a Villas a la localidad de San José de Jorge López.	CONAGUA	CEA	JAPAMI	DESARROLLO RURAL
4	Revisión de la concesión de aguas subterráneas del pozo de la localidad de San José de Jorge López y su correspondiente descarga de aguas residuales.	CONAGUA	CEA	JAPAMI	DESARROLLO RURAL
Pavimentaciones y movilidad					
5	Pavimentación de la calle Pípila en la localidad de San José de Jorge López.	SEDESOL	SECRETARÍA DE OBRA PÚBLICA	SEDESHU	OBRAS PÚBLICAS DESARROLLO RURAL

DIAGNÓSTICO DEL SISTEMA DE LOCALIDADES DE IRAPUATO, GUANAJUATO.

PROGRAMA/ACCIÓN	CORRESPONSABILIDAD				
	FEDERAL	ESTATAL		MUNICIPAL	
6 Pavimentación de la calle Nazas en la localidad de San José de Jorge López.	SEDESOL	SECRETARÍA DE OBRA PÚBLICA	SEDESHU	OBRAS PÚBLICAS	DESARROLLO RURAL
Educación y cultura					
7 Impartición de talleres en la localidad para la generación de autoempleo e incubación de microempresas comunitarias.		SECRETARÍA DE DESARROLLO SOCIAL Y HUMANO		DESARROLLO ECONÓMICO	DESARROLLO RURAL
8 Impartición de talleres y cursos de educación ambiental en la localidad que favorezcan la conservación del medio ambiente.		SECRETARÍA DE MEDIO AMBIENTE Y ORDENAMIENTO TERRITORIAL	DESARROLLO ECONÓMICO	DIRECCIÓN DE ORDENAMIENTO AMBIENTAL	DESARROLLO RURAL