

**MUNICIPIO DE IRAPUATO.
LOCALIDAD PURISIMA DE COVARRUBIAS.**

1. Caracterización

Purísima de Covarrubias es una de las localidades pertenecientes al municipio de Irapuato con una población mayor a los 1000 habitantes, se ubica en el sector norponiente (véase **mapa 3b - Accesos Carreteros sector norponiente**).

1

1.1 Subsistema físico ambiental

1.1.1 Ubicación

Se localiza en la zona sur del municipio, en las coordenadas geográficas 20° 37' 09" de latitud norte y 101° 28' 58" de longitud oeste; con una altitud de 1710 m, conforme a los datos del INEGI.



Gráfico 1.- Localización Purísima De Covarrubias.

1.1.2 Fisiografía

La localidad Purísima de Covarrubias se encuentra en la subprovincia del Bajío Guanajuatense y corresponde a un sistema de topofomas caracterizado por una Llanura aluvial (véase **mapa 7b – Fisiografía sector norponiente**).

1.1.3 Hidrología

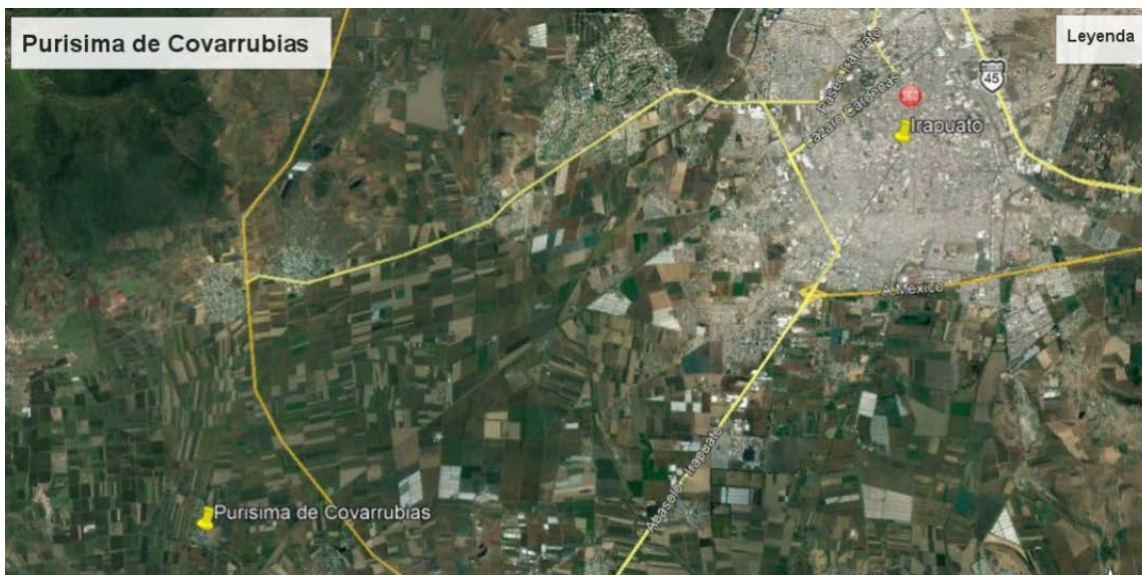
Hidrología Superficial: La localidad pertenece a la cuenca del río Turbio – Corralejo, no se encuentran ríos en las cercanías de la localidad; sin embargo, existe un canal de riego que pasa al sur de la localidad por la calle Agustín Yépez (véase **mapa 5b - Hidrología Superficial sector norponiente**).

Hidrología Subterránea: El pozo de Purísima de Covarrubias se ubica en el acuífero Irapuato – Valle de Santiago (véase **mapa 6b - Hidrología Subterránea sector norponiente**).

2

1.1.4 Topografía

El terreno en la localidad se considera plano con pendientes comprendidas entre 0 a 3% (véase **mapa 8b – Pendientes sector norponiente**).

1.1.5 Vegetación

Los terrenos de la localidad son aptos para la agricultura de riego (incluye riego eventual) y se identifico que la zona pertenece al ejido de Purísima de Covarrubias véase **mapa 9b - Uso de Suelo y Vegetación sector norponiente**.

1.1.6 Clima, temperatura e índice de humedad.

Purísima de Covarrubias, presenta un clima Semicálido subhúmedo con lluvias en verano (véase **mapa Climas en Irapuato**).

1.1.7 Espacios bajo protección o conservación

En la localidad de Purísima de Covarrubias no existen áreas bajo protección y/o conservación.

1.1.8 Riesgos socio ambientales y vulnerabilidad

Fenómeno Hidrometeorológico.

La localidad de Purísima de Covarrubias no se encuentra en la zona de susceptible de inundación, conforme a la información del Sistema de Información Estadística y Geográfica del Municipio de Irapuato.



Gráfico 2.- Zonas susceptibles de inundación. Fuente: Sistema de Información Estadística y Geográfica del Municipio de Irapuato.

1.2 Subsistema físico (Infraestructura)

1.2.1 Traza / manzanas/ calles

La localidad presenta una traza irregular, la calle Revolución comunica de norte a sur a partir del camino de acceso; la conectividad se complementa con una serie de calles y privadas que comunican con el resto de la localidad (véase **mapa Pavimentos, Purísima de Covarrubias**).

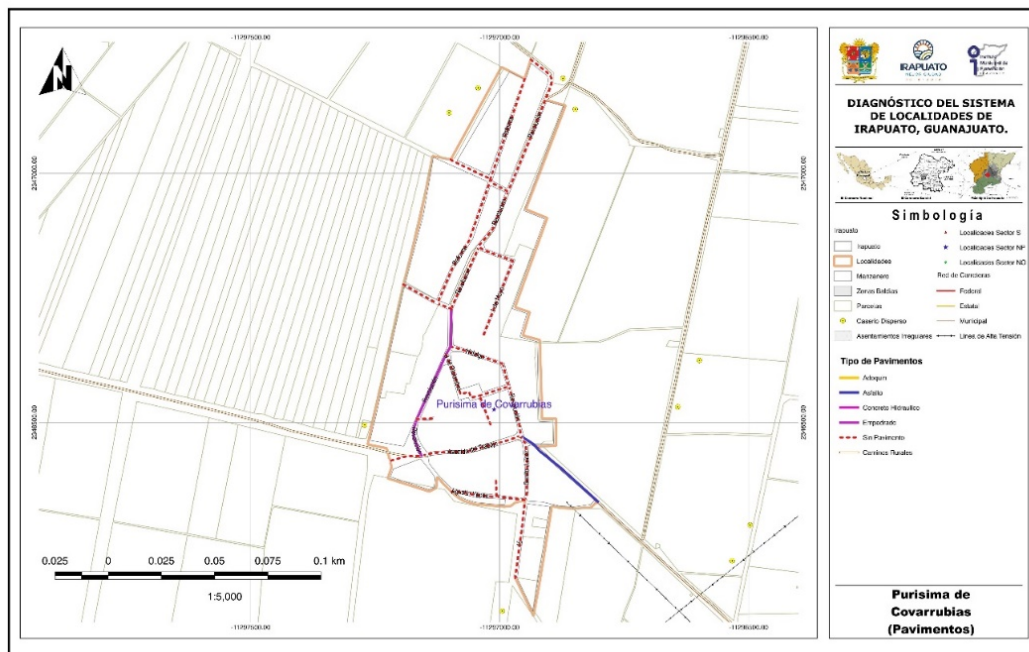

Mapa 1.- Pavimentos, Purísima De Covarrubias.

1.2.2.1 Nomenclatura de calles

La mayoría de los nombres de las calles en la localidad, hacen referencia a fechas y a nombres de personajes históricos. (véase **mapa Pavimentos, Purísima de Covarrubias**).

En el caso de la señalética, no se cuenta con letreros oficiales que indiquen el nombre cada calle.

1.2.2 Identificación de vialidad o vialidades principales por conectividad, usos y costumbres, localización del equipamiento, etc.

4

Se accede a la localidad por el camino rural que comunica la carretera Irapuato – Abasolo con las localidades de Colonia Morelos de Guadalupe de Rivera, Guadalupe de Rivera y Purísima de Covarrubias. En la localidad el camino se interconecta con la calle Revolución, vialidad principal en la localidad (véase **mapa Equipamiento urbano, Purísima de Covarrubias**).

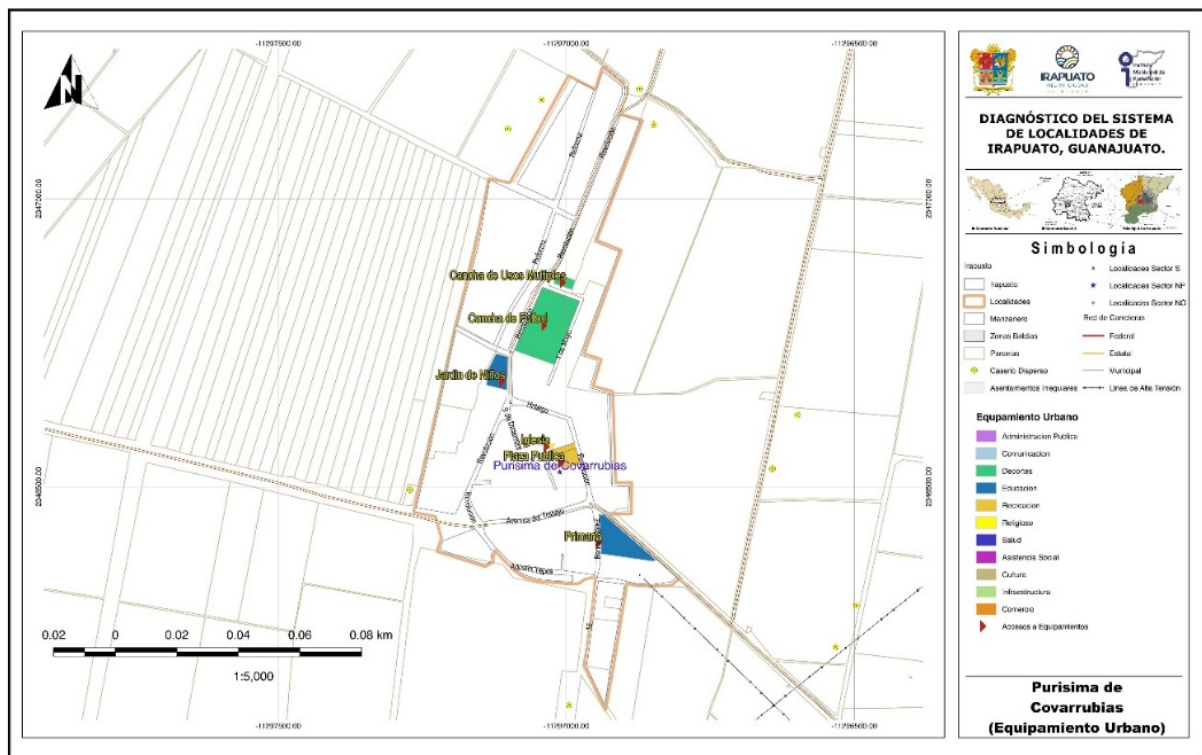

Mapa 2.- Equipamiento urbano, Purísima De Covarrubias.

1.2.3 Identificación de infraestructura existente (cobertura por zona en cada localidad).

1.2.3.1 Agua potable

El sistema consta de un pozo profundo, dos tanques elevados, uno de ellos sin uso y distribución por gravedad a la red. El sistema es operado por el comité de agua de la localidad, brindando servicio a toda la localidad. (véase **mapa Hidráulica, Purísima de Covarrubias**).

5

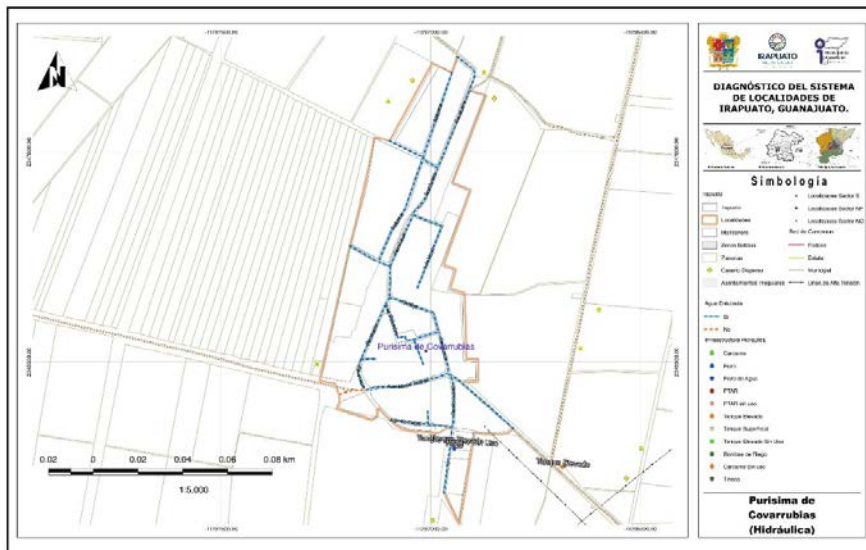

Mapa 3.- Hidráulica, Purísima De Covarrubias.

1.2.3.2 Redes, Pozo, Tanque elevado y cobertura de servicio

La localidad cuenta con una única fuente de abastecimiento de agua, que es un pozo profundo, y un tanque elevado en funcionamiento, el otro se encuentra sin funcionamiento.



Imagen 1. Pozo de la localidad y tanque fuera de operación, ubicado en la calle Benito Juárez. Fuente: Propia (2018).



Imagen 2. Tanque elevado de la localidad, ubicado en el camino de acceso a Purísima de Covarrubias. Fuente: Propia (2018).

Conforme a la consulta efectuada en el **Localizador de aprovechamientos LOCREPDA**¹ de la Comisión Nacional del Agua (fecha de publicación 01 de junio de 2016), se identificó la inscripción del pozo de la Localidad al registro público de derechos de agua con el folio 08GUA111513/12HMDL12 a nombre del Municipio de Irapuato por un volumen de 23,269.00 m³ al año respectivamente y que pertenecen al acuífero Irapuato – Valle.

La cobertura del servicio de agua potable abarca toda la localidad (véase **mapa infraestructura hidráulica de Purísima de Covarrubias**).

1.2.3.3 Drenaje y saneamiento de aguas residuales

En cuanto al servicio de drenaje sanitario, este se encuentra proceso de construcción, al igual que la planta de tratamiento de aguas residuales.

En este rubro se hace énfasis en su construcción y funcionamiento, ya que las calles se ven afectadas por el cumulo de agua, generando dificultades a la comunidad para su movilidad, además de representar riesgos a la salud por el agua estancada. (véase **mapa Drenaje sanitario, Purísima de Covarrubias**).

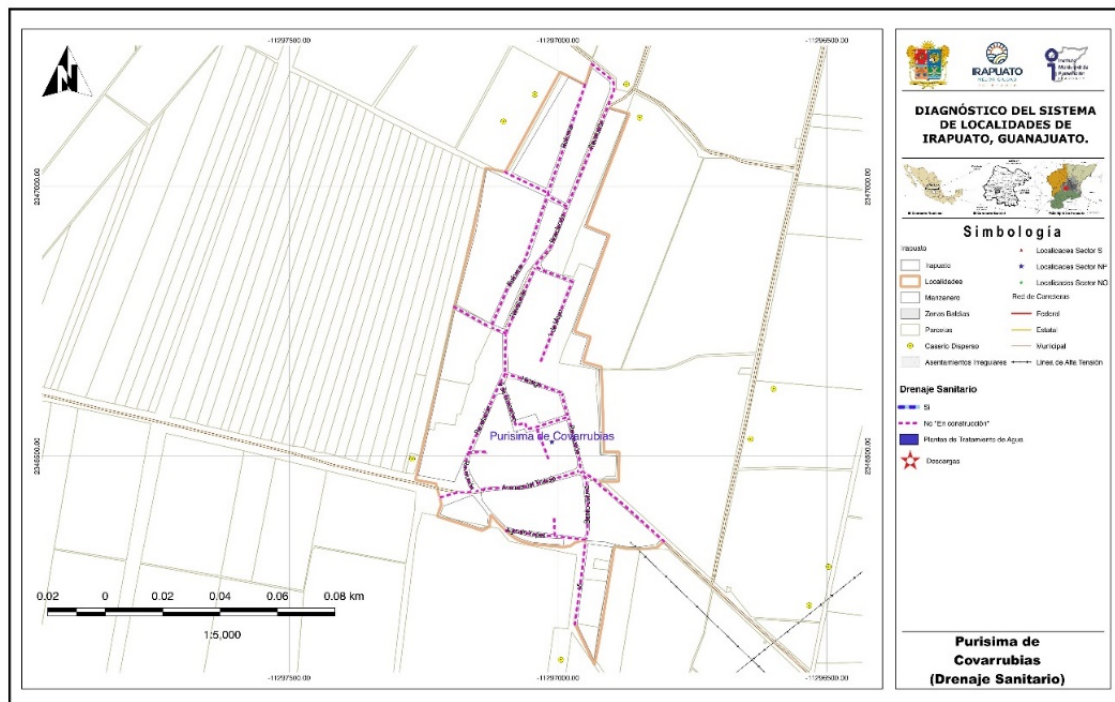

Mapa 4.- Drenaje sanitario, Purísima De Covarrubias.

¹ Sistema diseñado para la ubicación geográfica de las concesiones y asignaciones de aguas nacionales, inscritas en el Registro Público de Derechos de Agua. CONAGUA, 2018.



Imagen 3. Planta de tratamiento en proceso de construcción.
Fuente: Propia (2018).



Imagen 4. Red de drenaje sanitario, en proceso de construcción.
Fuente: Propia (2018).

1.2.3.4 Redes y líneas de transmisión - energía eléctrica

Energía eléctrica: La localidad cuenta con servicio de energía eléctrica en buenas condiciones. (véase mapa **Electricidad, Purísima de Covarrubias**).

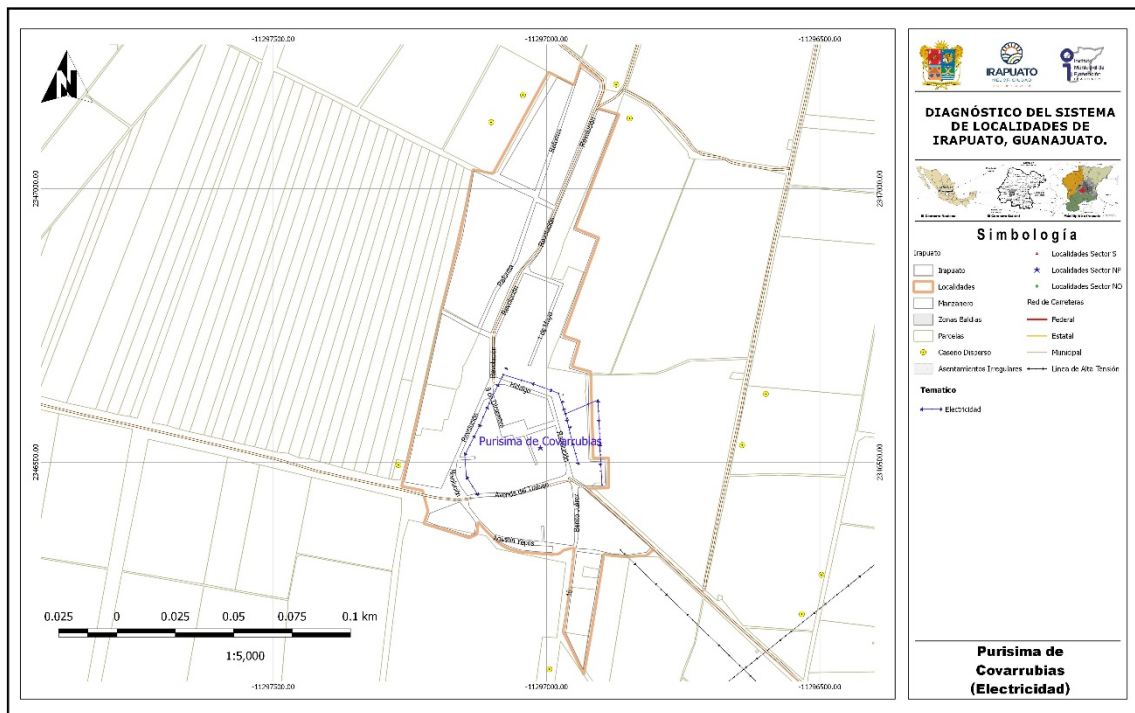

Mapa 5.- Electricidad, Purísima De Covarrubias.

1.2.3.5 Alumbrado público

Se cuenta con el servicio por parte del Municipio, encontrando luminarias de vapor de sodio conforme a la información de la Dirección General de Servicios Públicos. (véase **mapa Alumbrado, Purísima de Covarrubias**).

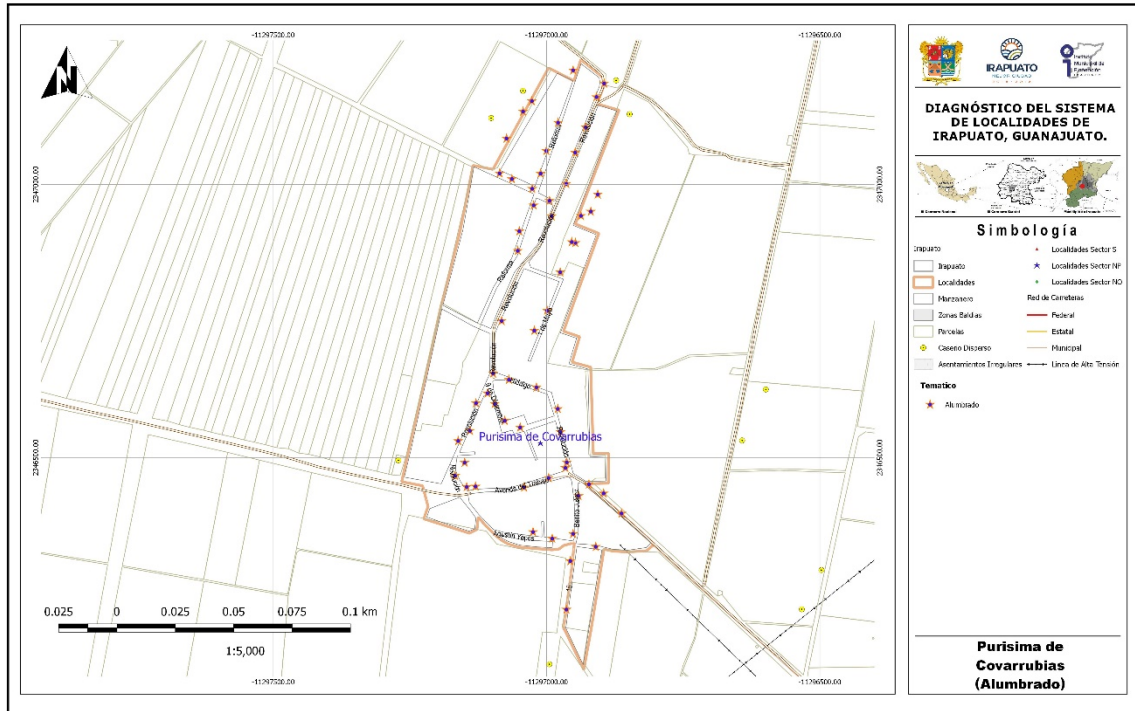

Mapa 6.- Alumbrado, Purísima De Covarrubias.



Imagen 5. Red de energía eléctrica, en la calle las Rosas. Fuente: Propia (2018).



Imagen 6. Sistema de iluminación de la localidad, calle Hidalgo. Fuente: Propia (2018).

1.2.3.6 Telefonía (servicio de internet)

Se cuenta con el servicio de telefonía fija y del servicio de telefonía móvil, al igual que el internet.

1.2.3.7 Antenas

No Se identificaron antenas de telefonía en la localidad.

1.2.3.8 Ductos de PEMEX

No hay ductos de PEMEX en la localidad.

1.2.4 Vialidad

1.2.4.1 Pavimentos (tipo, estado de conservación y operación)

La calle que comunica a Purísima de Covarrubias con la localidad de Rivera de Guadalupe es la única que cuenta con pavimento asfáltico, el resto de las calles de la localidad no cuentan con pavimentos con excepción de la calle las Rosas que tiene un empedrado. (véase **mapa Pavimentos, Purísima de Covarrubias**).

En el rubro de pavimentación es prioritario pavimentar las calles Revolución, Hidalgo y avenida del trabajo, ya que son necesarias para el desplazamiento diario de la comunidad, y al mismo tiempo poder garantizar mejores condiciones de vida.

1.2.4.2 Guarniciones y banquetas

En el rubro de guarniciones y banquetas se cuentan prácticamente en el frente de la escuela primaria en buen estado de conservación, el resto de la localidad no cuenta con la infraestructura salvo en los casos que son construidas por los propios vecinos en los frentes de sus propiedades.

1.2.5 Equipamiento

1.2.5.1 Identificación por tipo

Educación

Se cuenta con escuelas de educación preescolar y primaria.

No se cuenta con servicios de educación secundaria, por lo que los alumnos se tienen que desplazar hacia Guadalupe de Rivera, la Soledad o Provincia de Pérez para contar con este servicio.

En el caso de los jóvenes que cursan la educación media superior, se trasladan a las localidades de la Soledad, Rancho Grande o Guadalupe de Rivera para poder tener acceso a éste servicio.

Espacios públicos.

Se cuenta con una cancha de usos múltiples, un campo de futbol, y un templo.

Salud

En la localidad no se cuentan con servicios de salud, por lo que los habitantes tienen que recurrir a las instalaciones de la localidad de Rivera de Guadalupe a 2 km al sur oriente de la localidad.

SERVICIOS DE SALUD	POBLACIÓN
Población derechohabiente a servicios de salud	771
Población sin derechohabiencia a servicios de salud	430
Población derechohabiente del IMSS	36
Población derechohabiente del ISSSTE o ISSSTE estatal	17
Población derechohabiente del Seguro Popular	713
Población derechohabiente de Pemex, Sedena o Semar	-6

Fuente de información: INEGI, Sistema para la consulta de la información censal 2010 (SCINCE 2010).

1.2.5.2 Descripción de capacidades de cada equipamiento

Educación

Nivel preescolar escuela Miguel Hidalgo y Costilla, preescolar comunitario: preescolar comunitario, y primaria: José María Morelos.

En educación se pide la construcción de una telesecundaria en la general, para que más comunitarios tengan acceso a este nivel educativo.

LOCALIDAD	CLAVE	NIVEL	SERVICIO	TURNO	NOMBRE DEL CENTRO EDUCATIVO
PURÍSIMA DE COVARRUBIAS	11DJN2696X	PREESCOLAR	GENERAL	MATUTINO	MIGUEL HIDALGO Y COSTILLA
PURÍSIMA DE COVARRUBIAS	11DPR1487A	PRIMARIA	GENERAL	MATUTINO	JOSE MARIA MORELOS

NIVEL	ALUMNOS	GRADOS / GRUPOS	AULAS	CANCHAS	PATIOS
PREESCOLAR	57	3 / 2	2	0	1
PRIMARIA	174	6 / 6	9	1	1

Fuente: Sistema de Información y Gestión Educativa, SEP.



Imagen 7. Escuela preescolar Miguel Hidalgo y Costilla. Fuente: Propia (2018).



Imagen 8. Escuela primaria José María Morelos, ubicada en la calle Revolución. Fuente: Propia (2018).

De acuerdo con información del INIFEG (Instituto de Infraestructura Física Educativa de Guanajuato) se efectuaron durante el año 2016 acciones en la escuela Primaria José María Morelos, que consistieron en rehabilitación y mantenimiento en general.

CLAVE	AÑO	ESCUELA	MUNICIPIO	LOCALIDAD	MONTO
11DPR1487A	2016	José María Morelos	IRAPUATO	Purísima de Covarrubias	\$ 1,225,147.34

Fuente: Consulta plataforma "Obras para tu escuela" Instituto de Infraestructura Física Educativa de Guanajuato (INIFEG).

1.2.5.3 Características del espacio público (plazas, jardines, etc.)

En la localidad se cuenta con un campo futbol y una cancha de usos múltiples, ubicados sobre la calle Revolución, existiendo tres equipos. También se cuenta con una plaza pública y una iglesia ubicadas en el centro de la localidad. (véase **mapa Equipamiento urbano, Purísima de Covarrubias**).



Imagen 9. Campo de fútbol de la localidad. Fuente: Propia (2018).



Imagen 10. Iglesia de la localidad. Fuente: Propia (2018).

12

En la iglesia se lleva a cabo la festividad de la Purísima Concepción el día 8 de diciembre.



Imagen 11. Cancha de usos múltiples, ubicada en la calle Revolución. Fuente: Propia (2018).



Imagen 12. Plaza pública de la localidad. Fuente: Propia (2018).

1.2.5.4 Identificación de alguna actividad productiva o extraordinaria dentro de la localidad

En la localidad no se identificaron actividades productivas que generen empleos fuera de pequeños negocios familiares.

1.2.6 Servicios

1.2.6.1 Transporte Público (ruta y frecuencia)

En la localidad se cuenta con el servicio de transporte público la ruta 48 que comunica a la localidad con Guadalupe de Rivera, Providencia de Pérez y la Soledad con la ciudad de Irapuato en la calle Ixtoc, con una frecuencia de cada 60 minutos.

También se cuenta con una línea de transporte privado que comunica con diferentes industrias como lo es la Gillette, KEKEN, Gigante verde, danone, entre otros; la frecuencia es de acuerdo con los turnos de trabajo generalmente cada 8 horas.

1.2.7 Asentamientos Irregulares

Al norte y al sur de la localidad se encuentran algunos asentamientos fuera del polígono que delimita a Purísima de Covarrubias; se estima que estos asentamientos ocupan en conjunto una superficie de 69,231.91 m².

1.2 .7.1 Porcentaje de ocupación

Para los asentamientos identificados se estima un porcentaje de ocupación del orden del 16.2% para el ubicado en la zona norte y 15.7% para la zona sur, el equivalente a 8,480.83 y 2,669.49 metros cuadrados ocupados respectivamente, mismos que no cuentan con servicios.

1.2.8 Riesgos inherentes a las condiciones naturales de la zona o a alguna instalación o actividad antropogénica

No se identificó que en la zona exista el riesgo de inundación, conforme a la información del Sistema de Información Estadística y Geográfica del Municipio de Irapuato; sin embargo, al sur de la localidad existe un canal de riego que pasa por la calle Agustín Yépez, este canal recoge además los excedentes de riego y sirve como drenaje en temporada de lluvias, situación que ocasiona problemas en las viviendas colindantes con el canal. Por lo que se recomienda el mantenimiento del mismo, para minimizar los problemas.



Imagen 13. Canal de riego que pasa por la localidad, calle Agustín Yépez. Fuente: Propia (2018).

Residuos sólidos: Estos son recolectados por el Municipio con una frecuencia de dos días por semana, el servicio se considera adecuado.

Aire: Contaminación por polvo de calles que no cuentan con pavimento, malos olores provenientes de aguas estancadas por falta de drenaje.

Agua: Contaminación por las aguas residuales que se vierten al canal, situación que se resolverá una vez que el sistema de alcantarillado y la planta de tratamiento entre en operación.

Suelo: Contaminación por basura que se tira sobre todo en los espacios abiertos de la localidad, sin que se haya detectado tiraderos.

1.3 Subsistema social

1.3.1 Población

La población de Arandas de acuerdo con los datos del Censo de población y vivienda 2010 es de 1,202 habitantes, de los cuales 611 son mujeres y 591 son hombres.

Conforme a la información de los Censos de Población del INEGI, se realizó una proyección de la población, esperando un crecimiento de esta con relación al censo del 2010. Se estima que en el 2020 la población se encuentre alrededor de los 1,413 habitantes.

NOMBRE LOCALIDAD	ITER 1990			ITER 2000			ITER 2010		
	POBLACIÓN TOTAL	HOMBRES	MUJERES	POBLACIÓN TOTAL	HOMBRES	MUJERES	POBLACIÓN TOTAL	HOMBRES	MUJERES
Purísima de Covarrubias	869	437	432	1086	516	570	1202	591	611

Fuente de información: INEGI, Principales resultados por localidad (ITER).

Censo de Población y Vivienda 2010.

Censo General de Población y Vivienda 2000.

Censo General de Población y Vivienda 1990.

NOMBRE LOCALIDAD	TASA DE CRECIMIENTO			Tasa a utilizar	PROYECCIONES		VOLUMEN MEDIO ANUAL	No. DE VIV. TOTALES	PROMEDIO OCUPACIÓN
	1990-2000	2000-2010	Promedio		2020	2030			
Purísima de Covarrubias	2.3	1.0	1.6	1.6	1413	1663	77,361.75	277	4.83

Elaboración: Propia (2018)

Para el caso del agua potable, el volumen medio anual para el año 2020 es de 77,362 m³/anuales, considerando una dotación de 150 l/hab/día. Este es el volumen mínimo requerido para la concesión de aguas subterráneas para el abastecimiento de la comunidad.

1.3.2 Movimientos Migratorios

En la localidad y de acuerdo con el Censo de Población y Vivienda 2010, la Población nacida en la entidad fue de 1176 habitantes en contraste con 24 nacidos en otra entidad. Así mismo, se indica que la Población de 5 años y más residente en otro país en junio de 2005 era de 8 personas residiendo en Estados Unidos de América.

Purísima de Covarrubias	
Población nacida en la entidad	1176
Población femenina nacida en la entidad	598
Población masculina nacida en la entidad	578
Población nacida en otra entidad	24
Población femenina nacida en otra entidad	11
Población masculina nacida en otra entidad	13
Población nacida en otro país	-6
Población de 5 años y más residente en la entidad en junio de 2005	1050
Población femenina de 5 años y más residente en la entidad en junio de 2005	543
Población masculina de 5 años y más residente en la entidad en junio de 2005	507
Población de 5 años y más residente en otra entidad en junio de 2005	-6
Población femenina de 5 años y más residente en otra entidad en junio de 2005	0
Población masculina de 5 años y más residente en otra entidad en junio de 2005	-6
Población de 5 años y más residente en otro país en junio de 2005	8
Población de 5 años y más residente en Estados Unidos de América en junio de 2005	8

Fuente de información: INEGI, Principales resultados por localidad (ITER). Censo de Población y Vivienda 2010.

1.3.3 Cultura (Actividades culturales, fiestas patronales)

Se realiza una festividad especial en el año, el 9 de diciembre, celebrando a la Purísima Concepción.

1.3.4 Vivienda

En cuanto a la vivienda el INEGI reporta para el 2010 un total de 1926 viviendas, la mayoría de las cuales están construidas con materiales tradicionales (ladrillo, mortero y concreto), encontrado viviendas de una y dos plantas.

Indicadores de carencia en viviendas

Purísima de Covarrubias Indicadores	2005 ^[1]		2010 ^[2]	
	Valor	%	Valor	%
Viviendas particulares habitadas	185		249	
Carencia de calidad y espacios de la vivienda				
Viviendas con piso de tierra	16	8.89	5	2.01
Carencia de acceso a los servicios básicos en las viviendas particulares habitadas				
Viviendas sin drenaje	48	26.97	29	11.65
Viviendas sin luz eléctrica	6	3.24	3	1.20
Viviendas sin agua entubada	19	10.67	29	11.65
Viviendas sin sanitario	55	29.73	26	10.44

Fuente: Estimaciones del CONEVAL, con base en INEGI.

1.3.5 Marginación y rezago social.

En el caso de Purísima de Covarrubias, el grado de rezago social se clasifica como bajo, en contraparte el grado de marginación se considera como alto, de acuerdo con la información del Consejo Nacional de evaluación de la Política de Desarrollo Social (CONEVAL) y la CONAPO.

16

Indicadores de rezago social		
Purísima de Covarrubias	2005	2010
Población total	945	1202
% de población de 15 años o más analfabeta	12.1	10.24
% de población de 6 a 14 años que no asiste a la escuela	15.66	1.32
% de población de 15 años y más con educación básica incompleta	76.84	64.17
% de población sin derecho-habienencia a servicios de salud	91.01	35.77
% de viviendas particulares habitadas con piso de tierra	8.65	2.01
% de viviendas particulares habitadas que no disponen de excusado o sanitario	29.73	10.44
% de viviendas particulares habitadas que no disponen de agua entubada de la red pública	10.27	11.65
% de viviendas particulares habitadas que no disponen de drenaje	25.95	11.65
% de viviendas particulares habitadas que no disponen de energía eléctrica	3.24	1.2
% de viviendas particulares habitadas que no disponen de lavadora	60	42.17
% de viviendas particulares habitadas que no disponen de refrigerador	31.89	26.1
Índice de rezago social	-0.58119	-0.85853
Grado de rezago social	2 bajo	Bajo

Fuente: Estimaciones del CONEVAL, con base en INEGI, II Censo de Población y Vivienda 2005.

Indicadores de Marginación		
Purísima de Covarrubias	2005	2010
Población total	945	1202
% Población de 15 años o más analfabeta	12.10	10.24
% Población de 15 años o más sin primaria completa	39.78	31.46
% Viviendas particulares habitadas sin excusado	24.86	10.44
% Viviendas particulares habitadas sin energía eléctrica	3.24	1.20
% Viviendas particulares habitadas sin agua entubada	10.67	11.65
% Ocupantes por cuarto en viviendas particulares habitadas	46.49	1.56
% Viviendas particulares habitadas con piso de tierra	8.89	2.01
% Viviendas particulares habitadas que no disponen de refrigerador	31.89	26.10
Índice de marginación	-0.78340	-0.74660
Grado de marginación	Medio	Alto
Lugar que ocupa en el contexto nacional		81,143

Fuente: Estimaciones del CONAPO, Índices de marginación 2005; y CONAPO (2011)

1.4 Subsistema económico

1.4.1 Actividades económicas básicas y secundarias

De acuerdo con los datos del Censo de Población y Vivienda 2010, la Población económicamente activa es de 342 habitantes, encontrando que la Población ocupada es de 325 habitantes de los cuales 45 representan la Población femenina ocupada y 280 la Población masculina ocupada.

Purísima de Covarrubias	
Población económicamente activa	342
Población femenina económicamente activa	48
Población masculina económicamente activa	294
Población ocupada	325
Población femenina ocupada	45
Población masculina ocupada	280
Población desocupada	17
Población femenina desocupada	3
Población masculina desocupada	14
Población no económicamente activa	526
Población femenina no económicamente activa	426
Población masculina no económicamente activa	100

Fuente de información: INEGI, Principales resultados por localidad (ITER). Censo de Población y Vivienda 2010.

1.4.2 Características del empleo

De acuerdo con la información proporcionada por el Delegado la mayoría de la población masculina se emplea en actividades agrícolas y el resto se emplea como obreros en las diferentes industrias de la región. En el caso de la población femenina esta se emplea en actividades agrícolas.

La localidad pertenece al ejido de Purísima de Covarrubias², encontrando que algunas personas de la localidad se dedican a las labores agrícolas y de ganadería. La mayoría de sus alimentos, ropa y calzado son adquiridos en la Ciudad de Irapuato.

Se propone la generación de talleres en la comunidad para la generación de autoempleo e incubación de microempresas comunitarias, que favorezcan el empleo dentro de la localidad.

1.5 Subsistema rural-urbano

1.5.1 Tipología y jerarquía

La localidad de Purísima de Covarrubias se considera como una localidad rural, en virtud de que su población no rebasa los 2500 habitantes.

² Con forme a la consulta realizada en el Sistema de Información Geoespacial del Registro Agrario Nacional.

1.5.2 Redes de comunicación e infraestructura carretera

Se tiene acceso a la localidad a través de la red de caminos rurales a partir de la carretera Irapuato – Abasolo, entroncándose por el camino rural que comunica a las localidades de la Soledad, Providencia de Pérez, Rivera de Guadalupe, Guadalupe de Rivera y finalmente Purísima de Covarrubias, caminos que cuentan con pavimento asfáltico en buenas condiciones de conservación.

También se tiene como alternativa de comunicación a Purísima de Covarrubias el camino que conecta con las localidades de Guadalupe de Rivera, Colonia Morelos de Guadalupe de Rivera, San José de Cruces y que entronca con la carretera Irapuato – Abasolo, camino en terracería, actualmente en etapa de pavimentación hasta Col. Morelos de Guadalupe de Rivera

Existe una alternativa más, pero esta vez al norte de la localidad viniendo de la localidad de San Cristóbal, por un camino rural de terracería.

18

1.6 Subsistema político-institucional

1.6.1 Órganos de gobierno

La localidad cuenta con un Delegado Municipal, Sub delegado y tienen conformado un comité de agua potable encargado de administrar el sistema.

1.6.2 Marcos Normativos

El marco Normativo que rige a las localidades del Municipio de Irapuato está conformado por la Constitución Política de los Estados Unidos Mexicanos, la Constitución Política para el Estado de Guanajuato, Ley Orgánica Municipal para el Estado de Guanajuato, Reglamento para los delegados y subdelegados del Municipio de Irapuato, Guanajuato (véase ficha para el **Municipio de Irapuato**).

1.7 Acciones propuestas.

Agua, drenaje y saneamiento

Acción 1. Revisión de la red de agua potable en la localidad de Purísima de Covarrubias.

Prioridad: Alta

Justificación: Se requiere la rehabilitación por haber cumplido con su vida útil.

Acción 2. Revisión de la concesión de aguas subterráneas del pozo de la localidad de Purísima de Covarrubias.

Prioridad: Media

Justificación: A pesar de contar con la concesión de agua del pozo de la localidad, se estima que el volumen requerido por sus habitantes esta por arriba del volumen que se tienen concesionado, por lo que es necesario regularizar administrativamente.

Acción 3. Limpieza, desazolve de canal de riego en la localidad de Purísima de Covarrubias.

Prioridad: Media

Justificación: El canal de riego pasa por la localidad, generando problemas en algunas viviendas sobretodo en temporada de lluvias que el nivel del agua rebasa la capacidad del canal.

Acción 4. Construcción de alcantarilla en cruce de canal de riego con la calle Agustín Yépez en la localidad de Purísima de Covarrubias.

Prioridad: Media

Justificación: El canal de riego pasa por la localidad, es necesario contar con un cruce en forma que garantice la movilidad.

19

Pavimentaciones y movilidad

Acción 5. Pavimentación de la calle Revolución en la localidad de Purísima de Covarrubias.

Prioridad: Alta

Justificación: Calle principal de la localidad actualmente no cuenta con pavimento.

Acción 6. Pavimentación de la calle Hidalgo en la localidad de Purísima de Covarrubias.

Prioridad: Media

Justificación: Mejorar el acceso y movilidad dentro de la localidad.

Acción 7. Pavimentación de la calle avenida del trabajo en la localidad de Purísima de Covarrubias.

Prioridad: Media

Justificación: Mejorar el acceso y movilidad dentro de la localidad.

Salud

Acción 8. Atención a la salud de la población de la localidad por medio de las unidades médicas móviles.

Prioridad: Media.

Justificación: Otorgar a la población los servicios básicos indispensables de salud.

Educación y cultura

Acción 9. Impartición de talleres en la localidad para la generación de autoempleo e incubación de micro empresas comunitarias

Prioridad: Media

Justificación: Se requiere incentivar actividades que favorezcan el empleo dentro de la localidad.

20

Acción 10. Impartición de talleres y cursos de educación ambiental en la localidad que favorezcan la conservación del medio ambiente.

Prioridad: Media

Justificación: Se requiere generar conciencia para evitar la contaminación ambiental dentro de la localidad.

MATRIZ DE ESTRATEGIAS Y ACCIONES

PROGRAMA/ACCIÓN	CORRESPONSABILIDAD						
	FEDERAL		ESTATAL			MUNICIPAL	
Agua, drenaje y saneamiento							
1	Acción 1. Revisión de la red de agua potable en la localidad de Purísima de Covarrubias.			CEA		JAPAMI	DESARROLLO RURAL
2	Acción 2. Revisión de la concesión de aguas subterráneas del pozo de la localidad de Purísima de Covarrubias.		CONAGUA			JAPAMI	DESARROLLO RURAL
3	Acción 3. Limpieza, desazolve de canal de riego en la localidad de Purísima de Covarrubias.	SEMARNAT	CONAGUA	CEA	PROTECCIÓN CIVIL	JAPAMI	OBRAS PÚBLICAS
4	Acción 4. Construcción de alcantarilla en cruce de canal de riego con la calle Agustín Yépez en la localidad de Purísima de Covarrubias.	SEMARNAT	CONAGUA	CEA		JAPAMI	OBRAS PÚBLICAS

DIAGNÓSTICO DEL SISTEMA DE LOCALIDADES DE IRAPUATO, GUANAJUATO.

PROGRAMA/ACCIÓN	CORRESPONSABILIDAD			
	FEDERAL	ESTATAL	MUNICIPAL	
Pavimentaciones y movilidad				
5	Acción 5. Pavimentación de la calle Revolución en la localidad de Purísima de Covarrubias.	SECRETARÍA DE OBRA PÚBLICA	OBRAS PÚBLICAS	DESARROLLO RURAL 21
6	Acción 6. Pavimentación de la calle Hidalgo en la localidad de Purísima de Covarrubias.	SECRETARÍA DE OBRA PÚBLICA	OBRAS PÚBLICAS	DESARROLLO RURAL
7	Acción 7. Pavimentación de la calle avenida del trabajo en la localidad de Purísima de Covarrubias.		JAPAMI	OBRAS PÚBLICAS
Salud				
8	Acción 8. Atención a la salud de la población de la localidad por medio de las unidades médicas móviles.	SSG	SERVICIOS MÉDICOS MUNICIPALES	DESARROLLO RURAL
Educación y cultura				
9	Impartición de talleres en la localidad para la generación de autoempleo e incubación de micro empresas comunitarias	SECRETARÍA DE DESARROLLO SOCIAL Y HUMANO	DESARROLLO ECONÓMICO	DESARROLLO RURAL
10	Impartición de talleres y cursos de educación ambiental en la localidad que favorezcan la conservación del medio ambiente.	SECRETARÍA DE MEDIO AMBIENTE Y ORDENAMIENTO TERRITORIAL	DIRECCIÓN DE ORDENAMIENTO AMBIENTAL	DESARROLLO RURAL