

MUNICIPIO DE IRAPUATO.
LOCALIDAD PASO BLANCO.

1. Caracterización

Paso Blanco es una de las localidades pertenecientes al municipio de Irapuato con una población mayor a los 500 habitantes, se ubica en el sector norponiente (véase **mapa 3b - Accesos Carreteros sector norponiente**).

1

1.1 Subsistema físico ambiental

1.1.1 Ubicación

Se localiza en la zona norponiente del municipio, en las coordenadas geográficas $20^{\circ} 44' 31''$ de latitud norte y $101^{\circ} 24' 09''$ de longitud oeste; con una altitud de 1744 m, conforme a los datos del INEGI.



Gráfico 1.- Ubicación Paso Blanco.

1.1.2 Fisiografía

La localidad de Paso Blanco se encuentra en la subprovincia del Bajío Guanajuatense y corresponde a un sistema de topoformas caracterizado por una Llanura aluvial (véase **mapa 7b – Fisiografía sector norponiente**).

1.1.3 Hidrología

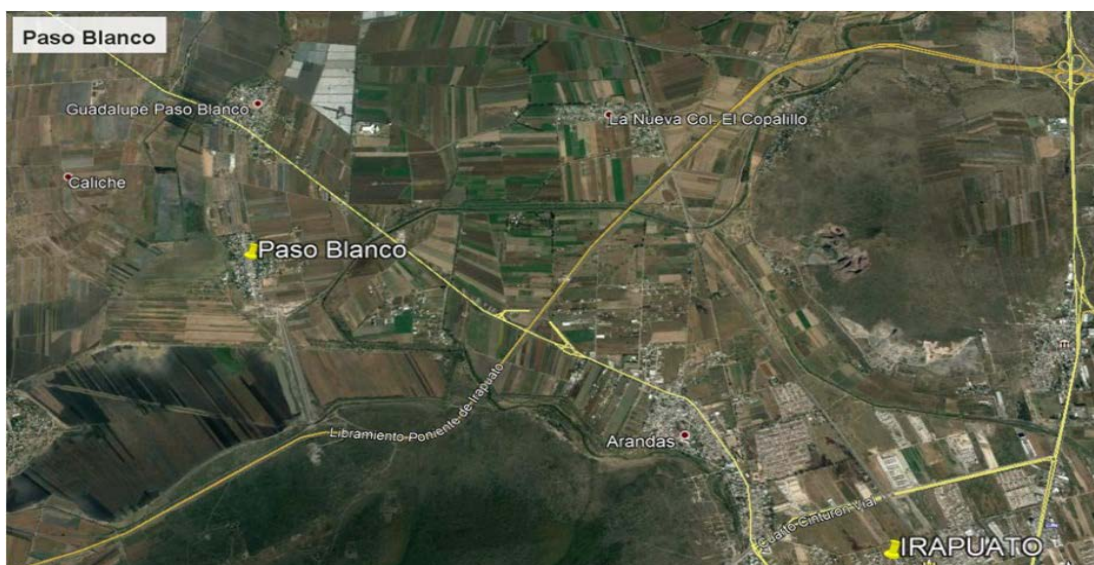
Hidrología Superficial: La localidad de Paso Blanco se encuentra colindando con el vaso y con la cortina de la presa el Conejo II, en donde confluyen el río Silao y el canal Tepalcates.



2

Gráfico 2.- Hidrología superficial Paso Blanco.

Hidrología Subterránea: El pozo de Paso Blanco se ubica en el acuífero Silao - Romita (véase **mapa 6b - Hidrología Subterránea sector norponiente**).

1.1.4 Topografía

El terreno en la localidad se considera plano con pendientes comprendidas entre 0 a 3% (véase **mapa 8b – Pendientes sector norponiente**).

1.1.5 Vegetación

Los terrenos colindantes a la localidad son aptos para la agricultura tanto de temporal como de riego (véase **mapa 9b - Uso de Suelo y Vegetación sector norponiente**).

1.1.6 Clima, temperatura e índice de humedad.

La localidad, presenta un clima Semicálido subhúmedo con lluvias en verano.

1.1.7 Espacios bajo protección o conservación

La localidad de Paso Blanco, se encuentra dentro del área natural protegida Cerro de Arandas.



Gráfico 3.- Localidad de Paso Blanco.

3

De acuerdo con el “Programa de Manejo del Área Natural Protegida en la Categoría de Área de Uso Sustentable Cerro de Arandas, ubicada en el Municipio de Irapuato, Gto.”, se establecieron varias líneas de acción a realizar a corto, mediano y largo plazo, dentro de las líneas de acción aplicables a la localidad que corresponden al Subprograma de Desarrollo Integral de las Comunidades Rurales y Diversificación Productiva, son las siguientes:

- Dotar a las comunidades del equipamiento básico normativo de la Secretaría de Desarrollo Social para mejorar su calidad de vida;
- Fomentar entre los pobladores la producción en huertos familiares;
- Promover la instalación y producción en apiarios;
- Incentivar el desarrollo de proyectos agroindustriales;
- Gestionar y coordinar con las instituciones competentes, el desarrollo de proyectos productivos sustentables de interés comercial que permitan la diversificación productiva de los pobladores del área;
- Integrar a las comunidades del Área Natural Protegida "Cerro de Arandas" en las actividades ecoturísticas del sitio como apoyo para su desarrollo económico y subsistencia; y
- Rehabilitar los caminos existentes y planear las vialidades proyectadas en el Área Natural Protegida "Cerro de Arandas", atendiendo a criterios ambientales.

1.1.8 Riesgos socio ambientales y vulnerabilidad

Fenómeno Hidrometeorológico.

La localidad de Paso Blanco no se encuentra en la zona de susceptible de inundación, conforme a la información del Sistema de Información Estadística y Geográfica del Municipio de Irapuato.

4

1.2 Subsistema físico (Infraestructura)

1.2.1 Traza / manzanas/ calles

La localidad tiene una traza ortogonal, consta básicamente de una vialidad de acceso la calle Miguel Hidalgo que comunica con la calle principal que es la Francisco I. Madero; prácticamente, el resto de las calles comunican a las calles principales (véase **mapa Pavimentos, Paso Blanco**).

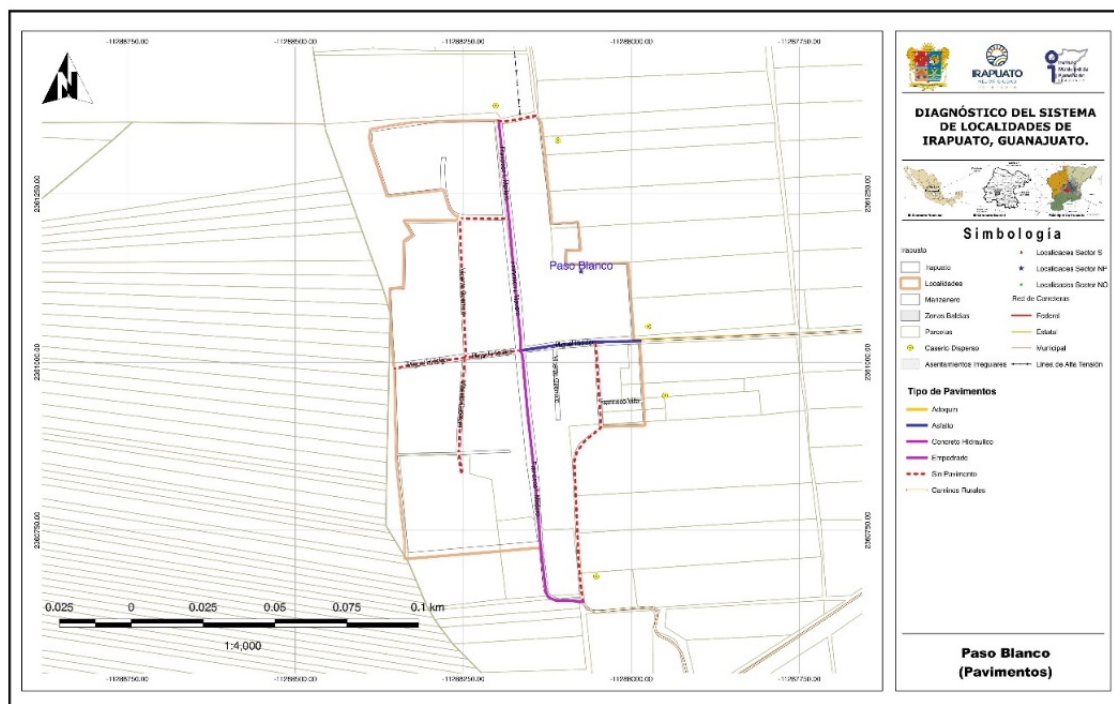

Mapa 1.- Pavimentos, Paso Blanco.

1.2.1.1 Nomenclatura de calles

La mayoría de las calles cuentan con nombres de personajes de la historia del país (Miguel Hidalgo, Francisco I. Madero, Vicente Guerrero, Francisco Villa) y en el caso de la calle Los Baños que no corresponde con esa particularidad. (véase **mapa Pavimentos, Paso Blanco**).

En el caso de la señalética, no se cuenta con letreros oficiales que indiquen el nombre cada calle.

5

1.2.2 Identificación de vialidad o vialidades principales por conectividad, usos y costumbres, localización del equipamiento, etc.

La localidad cuenta con una vialidad principal que es la calle Miguel Hidalgo que junto con la calle de acceso (Miguel Hidalgo) interconectan con el resto de las vialidades. En la localidad únicamente la calle Miguel Hidalgo cuenta con pavimento de concreto asfáltico hasta el tramo que entronca con la calle Francisco I. Madero (Véase **mapa Equipamiento urbano, Paso Blanco**).



Mapa 2.- Equipamiento urbano, Paso Blanco.

1.2.3 Identificación de infraestructura existente (cobertura por zona en cada localidad).
1.2.3.1 Agua potable

El sistema consta de un pozo profundo con bombeo directo a la red, ya que el tanque elevado de la localidad (tanque elevado de concreto) se encuentra fuera de operación y de acuerdo a la información de la JAPAMI se encuentra en proceso de construcción un tanque metálico elevado. (véase mapa Hidráulica, Paso Blanco).

6

El sistema es operado por el comité de agua de la localidad y se considera que el sistema se encuentra en regulares condiciones, dado que la red de distribución ya cumplió con su vida útil conforme a la información proporcionada por el Delegado, por lo que propone efectuar la revisión de esta.

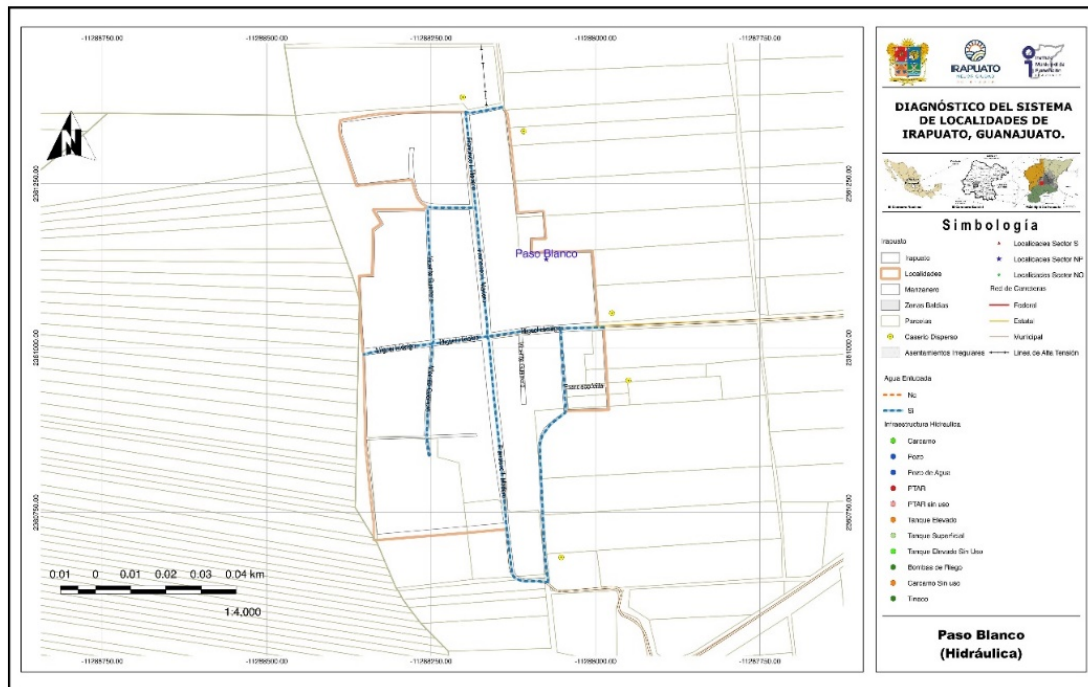

Mapa 3.- Hidráulica, Paso Blanco.

1.2.3.2 Redes, Pozo, Tanque elevado y cobertura de servicio

La localidad cuenta con una única fuente de abastecimiento de agua potable localizada en la calle Miguel Hidalgo donde se encuentra es un pozo profundo y el tanque elevado se localiza en la misma calle; adicionalmente, se cuenta con una planta potabilizadora.



Imagen 1. Tanque elevado y planta purificadora, ubicados en la calle Miguel Hidalgo. Fuente: Propia (2018).



Imagen 2. Pozo profundo que abastece a la localidad de Paso Blanco. Fuente: Propia (2018).

Conforme a la consulta efectuada en el **Localizador de aprovechamientos LOCREPDA**¹ de la Comisión Nacional del Agua (fecha de publicación 01 de junio de 2016), se identificó la inscripción del pozo de la Localidad al registro público de derechos de agua con los folios 08GUA113113/12HMOC07 y 08GUA114656/12HMGE99, a nombre del Municipio de Irapuato por un volumen de 10266.00 y 17451.52 m³ al año respectivamente y que pertenecen al acuífero Silao - Romita.

La cobertura del servicio de agua potable abarca todas las calles de la localidad. El Comité del agua informó que está a punto de iniciar la construcción del tanque elevado, lo cual confirma la información proporcionada por JAPAMI respecto al mismo punto donde indica que tiene programada la construcción del tanque.

Para el caso de la planta potabilizadora de la localidad, es para el llenado de garrafones y esta ubicada en la calle Miguel Hidalgo. Se propone realizar un monitoreo continuo y en su caso proponer el tratamiento adecuado.



Imagen 3. Planta potabilizadora en la localidad. Fuente: Propia (2018).

¹ Sistema diseñado para la ubicación geográfica de las concesiones y asignaciones de aguas nacionales, inscritas en el Registro Público de Derechos de Agua. CONAGUA, 2018.

Se indica en la información proporcionada por la JAPAMI, que la construcción del nuevo tanque elevado para la localidad se tiene programada para el presente año.

1.2.3.3 Drenaje y saneamiento de aguas residuales

Actualmente se encuentra en proceso de construcción la red de drenaje sanitario de la localidad y planta de tratamiento, ya que no se cuenta con este servicio en la localidad. La cobertura de la red abarcará todas las calles de Paso Blanco y la descarga de las aguas tratadas se efectuará al vaso de la presa. (véase **mapa Drenaje sanitario, Paso Blanco**).

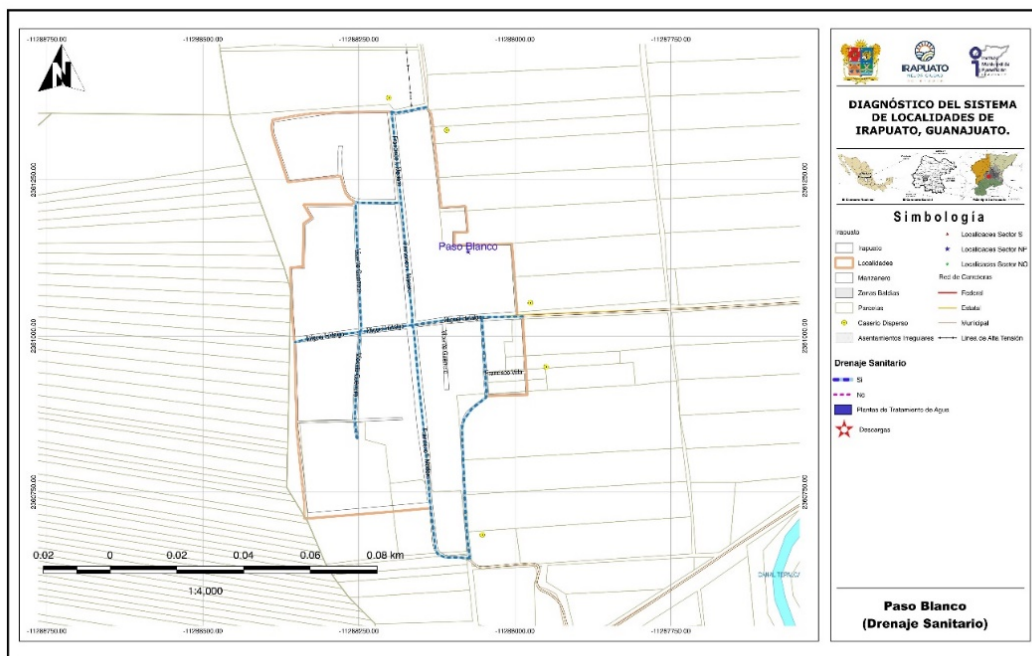

Mapa 4.- Drenaje sanitario, Paso Blanco.



Imagen 4. Trabajos de introducción de la red de drenaje en la localidad, calle Vicente Guerrero. Fuente: Propia (2018).



Imagen 5. Planta de tratamiento de la localidad, en proceso de construcción. Fuente: Propia (2018).

1.2.3.4 Redes y líneas de transmisión - energía eléctrica

Energía eléctrica: La localidad cuenta con servicio de energía eléctrica, en general en buen estado y abarca toda la localidad. (véase **mapa Electricidad, Paso Blanco**).

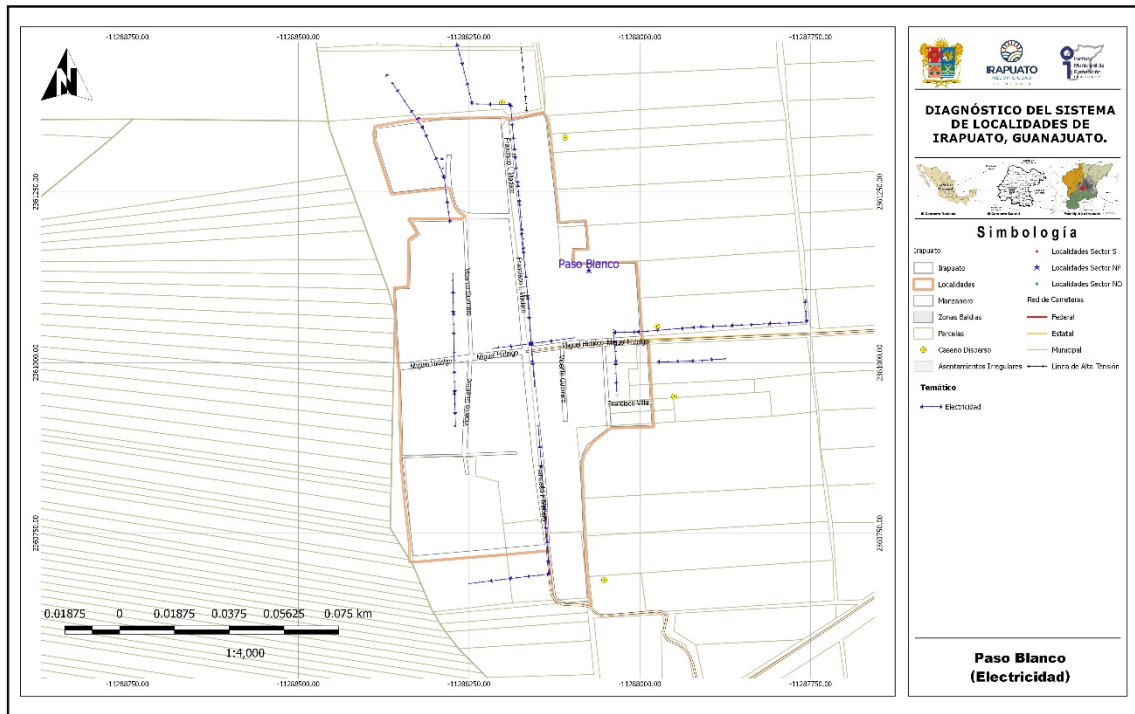

Mapa 5.- Electricidad, Paso Blanco.



Imagen 6. Calle Francisco I. Madero, se observa red de energía eléctrica y alumbrado público con que cuenta la localidad. Fuente: Propia (2018).



Imagen 7. Calle Vicente Guerrero, red de energía eléctrica. Fuente: Propia (2018).

1.2.3.5 Alumbrado público

Se cuenta con el servicio por parte del Municipio, con una cobertura en toda la localidad encontrando lámparas de vapor de sodio y del tipo led. (véase **mapa Alumbrado, Paso Blanco**).

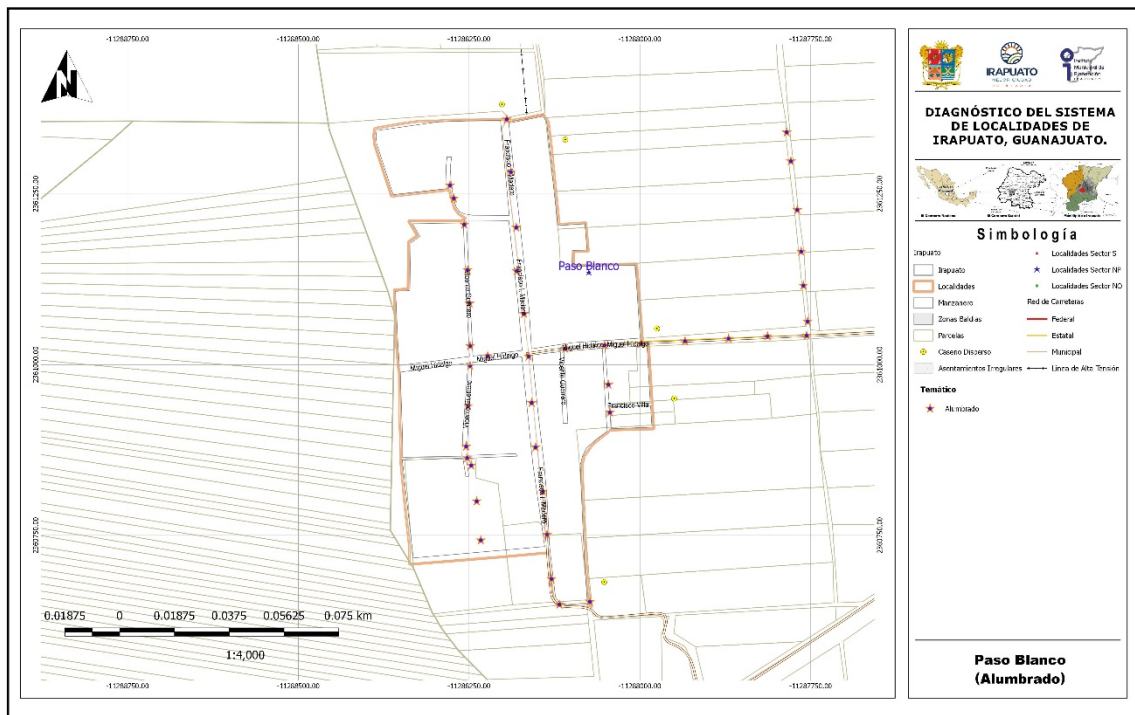

10

Mapa 6.- Alumbrado, Paso Blanco.



Imagen 8. Alumbrado público en la calle Miguel Hidalgo. Fuente: Propia (2018).

1.2.3.6 Telefonía (servicio de internet)

No se cuenta con el servicio de telefonía fija, si se cuenta con servicio de internet y servicio de telefonía móvil; sin embargo, no es adecuado por la mala calidad de la recepción.

1.2.3.7 Antenas

No se identificaron antenas de telefonía en la localidad.

1.2.3.8 Ductos de PEMEX

No hay ductos de PEMEX en la localidad.

1.2.4 Vialidad

1.2.4.1 Pavimentos (tipo, estado de conservación y operación)

La calle de acceso a la localidad cuenta con pavimento asfáltico hasta entroncar con la calle Francisco I. Madero, la calle principal tiene un empedrado en mal estado, el resto de las calles de la localidad no cuentan con pavimento. (véase **mapa Pavimentos, Paso Blanco**).

En el rubro de pavimentación se propone iniciar con la calle Francisco I. Madero que es la vialidad principal en la localidad.



Imagen 9. Calle Miguel Hidalgo, tramo sin pavimento. Fuente: Propia (2018).



Imagen 10. Calle Francisco I. madero, empedrado en mal estado. Fuente: Propia (2018).

1.2.4.2 Guarniciones y banquetas

En el rubro de guarniciones y banquetas no se cuentan con ellas, salvo aquellos casos en que han sido construidas por los propios vecinos pero sin tener una sección uniforme ni continúa.

1.2.5 Equipamiento

1.2.5.1 Identificación por tipo

Educación

Se cuenta con escuelas de educación preescolar, primaria, secundaria y media superior (véase **Mapa de Equipamiento de Paso Blanco**).

Salud

En la localidad no se cuentan con servicios de salud, por lo que los habitantes tienen que recurrir a las instalaciones del CAISES (Centro de Atención Integral de Servicios Esenciales en Salud) en la Colonia Juárez a una distancia de 7.3 km.

SERVICIOS DE SALUD	POBLACIÓN
Población derechohabiente a servicios de salud	591
Población sin derechohabencia a servicios de salud	109
Población derechohabiente del IMSS	75
Población derechohabiente del ISSSTE o ISSSTE estatal	5
Población derechohabiente del Seguro Popular	537
Población derechohabiente de Pemex, Sedena o Semar	0

Fuente de información: INEGI, Sistema para la consulta de la información censal 2010 (SCINCE 2010).

1.2.5.2 Descripción de capacidades de cada equipamiento

Educación

Niveles preescolar Escuela Aquiles Serdán, primaria turno matutino Miguel Hidalgo, secundaria telesecundaria no. 378 y media superior telebachillerato comunitario.

LOCALIDAD	CLAVE	NIVEL	SERVICIO	TURNO	NOMBRE DEL CENTRO EDUCATIVO
PASO BLANCO	11DJN0871Z	PREESCOLAR	GENERAL	MATUTINO	AQUILES SERDAN
PASO BLANCO	11DPR1399G	PRIMARIA	GENERAL	MATUTINO	MIGUEL HIDALGO
PASO BLANCO	11ETV0377M	SECUNDARIA	TELESECUNDARIA	MATUTINO	TELESECUNDARIA NUM. 378
PASO BLANCO	11MMS0575Y	MEDIA SUPERIOR			TELEBACHILLERATO COMUNITARIO IRAPUATO PASO BLANCO

DIAGNÓSTICO DEL SISTEMA DE LOCALIDADES DE IRAPUATO, GUANAJUATO.

NIVEL	ALUMNOS	GRADOS / GRUPOS	AULAS	CANCHAS	PATIOS
PREESCOLAR	40	3 / 2	2	-	1
PRIMARIA	85	6 / 4	6	1	1
SECUNDARIA	142	3 / 6	6	-	-
MEDIA SUPERIOR	-	-	-	-	-

Fuente: Sistema de Información y Gestión Educativa, SEP.

13

En el caso del telebachillerato se utilizan las instalaciones de la secundaria y de acuerdo a los datos de la Delegada son 30 los alumnos que asisten a clase.



Imagen 11. Acceso escuela primaria Venustiano Carranza. Fuente: Propia (2018).



Imagen 12. Acceso a la escuela Telesecundaria Núm. 378. Fuente: Propia (2018)



Imagen 13. Instalaciones de la escuela Telesecundaria. Fuente: Propia (2018)



Imagen 14. Telebachillerato en las instalaciones de la Telesecundaria. Fuente: Propia (2018)

1.2.5.3 Características del espacio público (plazas, jardines, etc.)

En la localidad se cuenta con una cancha de tierra para la práctica del Fútbol, existiendo dos equipos que compiten en las diferentes ligas locales.

La localidad no cuenta plaza pública, por lo que sus festividades las realizan en el templo y la explanada de este (véase **mapa Equipamiento urbano, Paso Blanco**).

14



Imagen 15. Campo de fútbol en la localidad. Fuente: Propia (2018).



Imagen 16. Iglesia en la localidad. Fuente: Propia (2018).

1.2.5.4 Identificación de alguna actividad productiva o extraordinaria dentro de la localidad

En la localidad no se identificaron actividades productivas que generen empleos fuera de pequeños negocios familiares.

1.2.6 Servicios

1.2.6.1 Transporte Público (ruta y frecuencia)

En la localidad se cuenta con el servicio de transporte público la ruta 43 que comunica a la localidad con Potrero de la Noria de Camarena, Noria de Camarena, El Conejo y la ciudad de Irapuato en la central de autobuses, con una frecuencia de cada 60 minutos.

También se cuenta con una línea de transporte privado que comunica con los parques industriales en Puerto Interior, con una frecuencia de acuerdo a los turnos de trabajo cada 8 horas.

1.2.7 Asentamientos Irregulares

Al oriente de la localidad se encuentran algunos asentamientos fuera del polígono que delimita a Paso Blanco; se estima que estos asentamientos ocupan una superficie de 79,439.24 m².

1.2 .7.1 Porcentaje de ocupación

Para los asentamientos identificados se estima un porcentaje de ocupación del orden del 19.3%, el equivalente a 15,353.98 metros cuadrados ocupados, mismos que no cuentan con servicios.

15

1.2.8 Riesgos inherentes a las condiciones naturales de la zona o a alguna instalación o actividad antropogénica

No se identificó que en la zona exista el riesgo de inundación, conforme a la información del Sistema de Información Estadística y Geográfica del Municipio de Irapuato; sin embargo, se recomienda vigilancia y supervisión ya que los límites de la localidad se encuentran colindando con el vaso de la presa.

No habiéndose identificado alguna instalación o industria dentro de la localidad que pudiera generar algún otro riesgo.

Residuos sólidos: Estos son recolectados por el Municipio con una frecuencia de dos días por semana, el servicio se considera adecuado.

Aire: Contaminación por polvo por falta de pavimentos y malos olores provenientes de las aguas residuales que escurren a cielo abierto, situación que se verá solucionada una vez que entre en operación la red de drenaje.

Agua: Contaminación del agua debido a las aguas residuales, situación que se verá resuelta una vez que el sistema de tratamiento entre en operación.

Suelo: Contaminación por basura que se tira en espacios abiertos de la localidad, sin que se haya identificado tiraderos.

1.3 Subsistema social

1.3.1 Población

La población de Paso Blanco de acuerdo con los datos del Censo de población y vivienda 2010 es de 702 habitantes, de los cuales 379 son mujeres y 323 son hombres.

Conforme a la información de los Censos de Población del INEGI, se realizó una proyección de la población considerando un crecimiento exponencial con factor constante, con lo cual se espera un crecimiento de la misma con relación al censo del 2010. Se estima que en el 2020 la población total de la localidad se encuentre alrededor de los 737 habitantes.

NOMBRE LOCALIDAD	ITER 1990			ITER 2000			ITER 2010		
	POBLACIÓN TOTAL	HOMBRES	MUJERES	POBLACIÓN TOTAL	HOMBRES	MUJERES	POBLACIÓN TOTAL	HOMBRES	MUJERES
Paso Blanco	772	358	414	792	381	411	702	323	379

Fuente de información: INEGI, Principales resultados por localidad (ITER).

Censo de Población y Vivienda 2010.

Censo General de Población y Vivienda 2000.

Censo General de Población y Vivienda 1990.

16

LOC	NOMBRE LOCALIDAD	TASA DE CRECIMIENTO			Tasa a utilizar	PROYECCIONES		VOLUMEN MEDIO ANUAL	No. DE VIV TOTALES	PROMEDIO OCUPACIÓN
		1990-2000	2000-2010	Promedio		2020	2030			
0111	Paso Blanco	0.3	-1.2	-0.5	0.5	737	775	40,350.75	172	4.65

Nota: Proyecciones obtenidas considerando un crecimiento exponencial con tasa de crecimiento constante. Elaboración: Propia (2018).

Para el caso del agua potable, el volumen medio anual para el año 2020 será de 40,350.75 m³/anuales, considerando una dotación de 150 l/hab/día. Este es el volumen mínimo requerido para la concesión de aguas subterráneas para el abastecimiento de la comunidad.

1.3.2 Movimientos Migratorios

En la localidad y de acuerdo al Censo de Población y Vivienda 2010, la Población nacida en la entidad fue de 693 habitantes en contraste con 7 nacidos en otro País. Así mismo, se indica que la Población de 5 años y más residente en otro país en junio de 2005 era de 24 personas residiendo en Estados Unidos de América.

Paso Blanco	
Población nacida en la entidad	693
Población femenina nacida en la entidad	374
Población masculina nacida en la entidad	319
Población nacida en otra entidad	-6
Población femenina nacida en otra entidad	-6
Población masculina nacida en otra entidad	-6
Población nacida en otro país	7
Población de 5 años y más residente en la entidad en junio de 2005	611
Población femenina de 5 años y más residente en la entidad en junio de 2005	331
Población masculina de 5 años y más residente en la entidad en junio de 2005	280
Población de 5 años y más residente en otra entidad en junio de 2005	-6
Población femenina de 5 años y más residente en otra entidad en junio de 2005	-6
Población masculina de 5 años y más residente en otra entidad en junio de 2005	0
Población de 5 años y más residente en otro país en junio de 2005	24
Población de 5 años y más residente en Estados Unidos de América en junio de 2005	24

Fuente de información: INEGI, Principales resultados por localidad (ITER). Censo de Población y Vivienda 2010.

1.3.3 Cultura (Actividades culturales, fiestas patronales)

Se realizan una festividad especial en el año, el 2 de febrero celebrando el día de la Candelaria. La celebración se lleva a cabo en la Iglesia y la explanada de esta.

1.3.4 Vivienda

En cuanto a la vivienda el INEGI reporta para el 2010 un total de 151 viviendas, la mayoría de las cuales están construidas con materiales tradicionales (ladrillo, mortero y concreto), techos de concreto y algunas otras de lámina, encontrando viviendas de una y dos plantas.

Indicadores de carencia en viviendas

Paso Blanco	2005 ^[1]		2010 ^[2]		
	Indicadores	Valor	%	Valor	%
Viviendas particulares habitadas	134		151		
Carencia de calidad y espacios de la vivienda					
Viviendas con piso de tierra	23	17.16	9	6.00	
Carencia de acceso a los servicios básicos en las viviendas particulares habitadas					
Viviendas sin drenaje	87	64.93	41	27.52	
Viviendas sin luz eléctrica	3	2.24	4	2.65	
Viviendas sin agua entubada	3	2.24	1	0.66	
Viviendas sin sanitario	53	39.55	34	22.52	

Fuente: Estimaciones del CONEVAL, con base en INEGI.

1.3.5 Marginación y rezago social.

En el caso de Paso Blanco, el grado de rezago social se clasifica como bajo, en contraparte el grado de marginación se considera como Alto, de acuerdo a la información del Consejo Nacional de evaluación de la Política de Desarrollo Social (CONEVAL) y la CONAPO.

Indicadores de rezago social

Paso Blanco	2005	2010
Población total	655	702
% de población de 15 años o más analfabeta	16.48	12.28
% de población de 6 a 14 años que no asiste a la escuela	3.27	3.39
% de población de 15 años y más con educación básica incompleta	75.69	58.22
% de población sin derecho-habiencia a servicios de salud	69.16	15.53
% de viviendas particulares habitadas con piso de tierra	17.16	5.96

% de viviendas particulares habitadas que no disponen de excusado o sanitario	39.55	22.52
% de viviendas particulares habitadas que no disponen de agua entubada de la red pública	2.24	0.66
% de viviendas particulares habitadas que no disponen de drenaje	64.93	27.15
% de viviendas particulares habitadas que no disponen de energía eléctrica	2.24	2.65
% de viviendas particulares habitadas que no disponen de lavadora	61.19	55.63
% de viviendas particulares habitadas que no disponen de refrigerador	28.36	16.56
Índice de rezago social	-0.52439	-0.76906
Grado de rezago social	2 bajo	Bajo
Lugar que ocupa en el contexto nacional	0	0

Fuente: Estimaciones del CONEVAL, con base en INEGI, II Censo de Población y Vivienda 2005.

18

Indicadores de Marginación

Paso Blanco	2005	2010
Población total	655	702
% Población de 15 años o más analfabeta	16.48	12.28
% Población de 15 años o más sin primaria completa	49.20	35.77
% Viviendas particulares habitadas sin excusado	39.55	22.52
% Viviendas particulares habitadas sin energía eléctrica	2.24	2.65
% Viviendas particulares habitadas sin agua entubada	2.24	0.66
% Ocupantes por cuarto en viviendas particulares habitadas	34.33	1.39
% Viviendas particulares habitadas con piso de tierra	17.16	6.00
% Viviendas particulares habitadas que no disponen de refrigerador	28.36	16.56
Índice de marginación	-0.65194	-0.71149
Grado de marginación	Alto	Alto
Lugar que ocupa en el contexto nacional		79,233

Fuente: Estimaciones del CONAPO, Índices de marginación 2005; y CONAPO (2011)

1.4 Subsistema económico

1.4.1 Actividades económicas básicas y secundarias

De acuerdo con los datos del Censo de Población y Vivienda 2010, la Población económicamente activa es de 280 habitantes, encontrando que la Población ocupada es de 231 habitantes de los cuales, 76 representan la Población femenina ocupada y 155 la Población masculina ocupada.

Paso Blanco	
Población económicamente activa	280
Población femenina económicamente activa	79
Población masculina económicamente activa	201
Población ocupada	231
Población femenina ocupada	76
Población masculina ocupada	155
Población desocupada	49

Población femenina desocupada	3
Población masculina desocupada	46
Población no económicamente activa	262
Población femenina no económicamente activa	208
Población masculina no económicamente activa	54

Fuente de información: INEGI, Principales resultados por localidad (ITER). Censo de Población y Vivienda 2010.

1.4.2 Características del empleo

De acuerdo a la información proporcionada por el Delegado, la mayoría de la población masculina se emplea en el ramo de la construcción como peones y albañiles. En el caso de la población femenina, la mayoría se dedica al hogar y como trabajadoras domesticas en Irapuato.

En la localidad se dan las actividades agrícolas principalmente de temporal y pertenecen al ejido Paso Blanco.

Se propone la generación de talleres en la localidad para la generación de autoempleo e incubación de micro empresas comunitarias, que favorezcan el empleo dentro de la localidad.

1.5 Subsistema rural-urbano

1.5.1 Tipología y jerarquía

De acuerdo con la proyección de población para el año 2020, Paso Blanco contará con una población aproximada de 737 habitantes por lo que se seguirá considerando como una localidad rural, en virtud de que su población no rebasa los 2500 habitantes.

1.5.2 Redes de comunicación e infraestructura carretera

Se accede a la localidad por el camino a Silao y que comunica con Arandas e Irapuato, para posteriormente tomar la desviación a Paso Blanco, recorriendo aproximadamente 1.65 km para llegar a la localidad. El camino cuenta con carpeta asfáltica hasta entroncarse con la vialidad principal y que se encuentra en buenas condiciones de conservación.

1.6 Subsistema político-institucional

1.6.1 Órganos de gobierno

La localidad cuenta con un Delegado Municipal, Subdelegado y tienen conformado un comité de agua potable encargado de administrar el sistema.

1.6.2 Marcos Normativos

El marco Normativo que rige a las localidades del Municipio de Irapuato está conformado por la Constitución Política de los Estados Unidos Mexicanos, la Constitución Política para el Estado de Guanajuato, Ley Orgánica Municipal para el Estado de Guanajuato, Reglamento para los delegados y subdelegados del Municipio de Irapuato, Guanajuato (véase ficha para el **Municipio de Irapuato**).

20

1.7 Acciones propuestas. Agua, drenaje y saneamiento

- Acción 1.** Estudio de calidad de agua para el pozo profundo en la localidad de Paso.
Prioridad: Alta
Justificación: Se indica que la calidad del agua del pozo profundo presenta problemas con metales pesados, por lo que derivado del estudio de calidad se determinara el sistema de potabilización adecuado para garantizar el cumplimiento con la norma aplicable.
- Acción 2.** Revisión de la red de agua potable en la localidad de Paso Blanco
Prioridad: Alta
Justificación: Se requiere la revisión para determinar las condiciones de conservación de la red y en su caso efectuar la rehabilitación de la misma.
- Acción 3.** Revisión de la concesión de aguas subterráneas del pozo de la localidad de Paso Blanco y su correspondiente descarga de aguas residuales.
Prioridad: Media
Justificación: A pesar de contar con la concesión de agua del pozo de la localidad, se estima que el volumen requerido por sus habitantes esta por arriba del volumen que se tienen concesionado, por lo que es necesario regularizar administrativamente.

Pavimentaciones y movilidad

- Acción 4.** Pavimentación de la calle Francisco I. Madero, en la localidad de Paso Blanco.
Prioridad: Alta
Justificación: Es la calle principal de la localidad, actualmente cuenta con un empedrado en malas condiciones de conservación.

Espacios públicos

- Acción 5.** Mantenimiento de la cancha de futbol en la localidad de Paso Blanco.
Prioridad: Baja

Justificación: El espacio se puede mejorar y reforestar con lo cual se fomenta el deporte dentro de la localidad.

Educación y cultura

Acción 6. Impartición de talleres y cursos de educación ambiental en la localidad que favorezcan la conservación del medio ambiente.

Prioridad: Media

Justificación: Se requiere generar conciencia para evitar la contaminación ambiental dentro de la localidad.

21

Acción 7. Fomentar entre los pobladores la producción en huertos familiares.

Prioridad: Media

Justificación: De acuerdo con el subprograma de Desarrollo Integral de las Comunidades Rurales y Diversificación Productiva.

Acción 8. Promover la instalación y producción en apiarios

Prioridad: Media

Justificación: De acuerdo al subprograma de Desarrollo Integral de las Comunidades Rurales y Diversificación Productiva.

Acción 9. Incentivar el desarrollo de proyectos agroindustriales

Prioridad: Media

Justificación: De acuerdo al subprograma de Desarrollo Integral de las Comunidades Rurales y Diversificación Productiva.

Acción 10. Gestionar y coordinar con las instituciones competentes, el desarrollo de proyectos productivos sustentables de interés comercial que permitan la diversificación productiva de los pobladores del área

Prioridad: Media

Justificación: De acuerdo al subprograma de Desarrollo Integral de las Comunidades Rurales y Diversificación Productiva.

Acción 11. Integrar a las comunidades del Área Natural Protegida "Cerro de Arandas" en las actividades ecoturísticas del sitio como apoyo para su desarrollo económico y subsistencia

Prioridad: Media

Justificación: De acuerdo al subprograma de Desarrollo Integral de las Comunidades Rurales y Diversificación Productiva.

MATRIZ DE ESTRATEGIAS Y ACCIONES

PROGRAMA/ACCIÓN	CORRESPONSABILIDAD				
	FEDERAL	ESTATAL		MUNICIPAL	
Agua, drenaje y saneamiento					
1	Acción 1. Estudio de calidad de agua para el pozo profundo en la localidad de Paso.		CEAG	JAPAMI	DESARROLLO RURAL
2	Acción 2. Rehabilitación de la red de agua potable en la localidad de Paso Blanco		CEAG	JAPAMI	DESARROLLO RURAL
3	Acción 3. Revisión de la concesión de aguas subterráneas del pozo de la localidad de Paso Blanco y su correspondiente descarga de aguas residuales.	CONAGUA		JAPAMI	DESARROLLO RURAL
Pavimentaciones y movilidad					
4	Acción 4. Pavimentación de la calle Francisco I. Madero, en la localidad de Paso Blanco.	SEDESOL	SECRETARÍA DE OBRA PÚBLICA	SEDESHU	OBRAS PÚBLICAS DESARROLLO RURAL
Espacios públicos					
5	Acción 5. Mantenimiento de la cancha de futbol en la localidad de Paso Blanco.	SEDESOL		SEDESHU	OBRAS PÚBLICAS DESARROLLO RURAL
Educación y cultura					
6	Impartición de talleres y cursos de educación ambiental en la localidad que favorezcan la conservación del medio ambiente.		SECRETARÍA DE MEDIO AMBIENTE Y ORDENAMIENTO TERRITORIAL	DESARROLLO ECONÓMICO	DIRECCIÓN DE ORDENAMIENTO AMBIENTAL DESARROLLO RURAL

DIAGNÓSTICO DEL SISTEMA DE LOCALIDADES DE IRAPUATO, GUANAJUATO.

PROGRAMA/ACCIÓN	CORRESPONSABILIDAD				
	FEDERAL	ESTATAL			MUNICIPAL
7 Fomentar entre los pobladores la producción en huertos familiares.	SEMARNAT	SECRETARÍA DE MEDIO AMBIENTE Y ORDENAMIENTO TERRITORIAL	DESARROLLO ECONÓMICO	DIRECCIÓN DE ORDENAMIENTO AMBIENTAL	DESARROLLO RURAL
8 Promover la instalación y producción en apiarios	SEMARNAT	SECRETARÍA DE MEDIO AMBIENTE Y ORDENAMIENTO TERRITORIAL	DESARROLLO ECONÓMICO	DIRECCIÓN DE ORDENAMIENTO AMBIENTAL	DESARROLLO RURAL
9 Incentivar el desarrollo de proyectos agroindustriales	SEMARNAT	SECRETARÍA DE MEDIO AMBIENTE Y ORDENAMIENTO TERRITORIAL	DESARROLLO ECONÓMICO	DIRECCIÓN DE ORDENAMIENTO AMBIENTAL	DESARROLLO RURAL
10 Gestionar y coordinar con las instituciones competentes, el desarrollo de proyectos productivos sustentables de interés comercial que permitan la diversificación productiva de los pobladores del área	SEMARNAT	SECRETARÍA DE MEDIO AMBIENTE Y ORDENAMIENTO TERRITORIAL	DESARROLLO ECONÓMICO	DIRECCIÓN DE ORDENAMIENTO AMBIENTAL	DESARROLLO RURAL
11 Integrar a las comunidades del Área Natural Protegida "Cerro de Arandas" en las actividades ecoturísticas del sitio como apoyo para su desarrollo económico y subsistencia	SEMARNAT	SECRETARÍA DE MEDIO AMBIENTE Y ORDENAMIENTO TERRITORIAL	DESARROLLO ECONÓMICO	DIRECCIÓN DE ORDENAMIENTO AMBIENTAL	DESARROLLO RURAL