

MUNICIPIO DE IRAPUATO.
LOCALIDAD GUADALUPE DE PASO BLANCO (EL RANCHITO).

1. Caracterización

Guadalupe de Paso Blanco es una de las localidades pertenecientes al municipio de Irapuato con una población mayor a los 1000 habitantes, se ubica en el sector norponiente (véase **mapa 3b - Accesos Carreteros sector norponiente**).

1

1.1 Subsistema físico ambiental

1.1.1 Ubicación

Se localiza en la zona norponiente del municipio, en las coordenadas geográficas $20^{\circ} 45' 21''$ de latitud norte y $101^{\circ} 24' 09''$ de longitud oeste; con una altitud de 1740 m, conforme a los datos del INEGI.



Gráfico 1.- Ubicación Guadalupe de Paso Blanco.

1.1.2 Fisiografía

La localidad de Guadalupe de Paso Blanco se encuentra en la subprovincia del Bajío Guanajuatense y corresponde a un sistema de topoformas caracterizado por una Llanura aluvial (véase **mapa 7b – Fisiografía sector norponiente**).

1.1.3 Hidrología

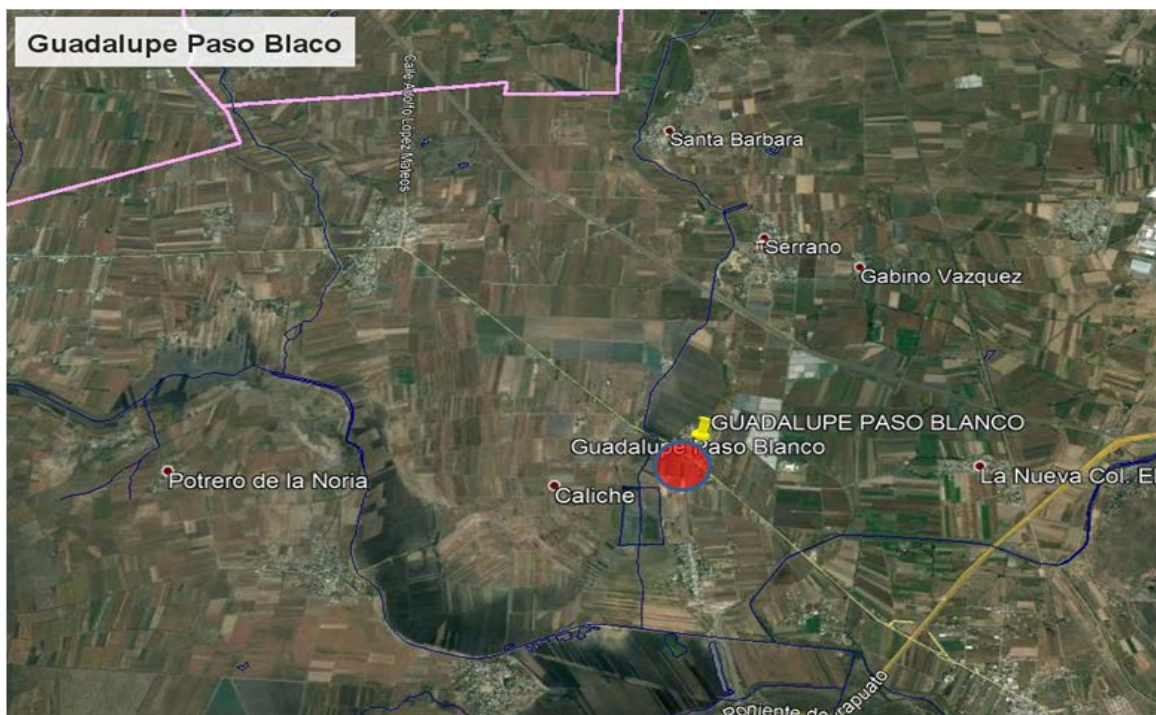
Hidrología Superficial: El río más cercano a la localidad es el Silao, que se encuentra a unos 2.0 km al sur de Guadalupe de Paso Blanco; así también, al norponiente de la localidad y colindante con esta se encuentra el vaso de captación de la presa el Conejo II.

2



Gráfico 2.- Hidrología superficial Guadalupe de Paso Blanco.

Hidrología Subterránea: El pozo de Guadalupe de Paso Blanco se ubica en el acuífero Silao - Romita (véase **mapa 6b - Hidrología Subterránea sector norponiente**).

1.1.4 Topografía

El terreno en la localidad se considera plano con pendientes comprendidas entre 0 a 3% (véase **mapa 8b – Pendientes sector norponiente**).

1.1.5 Vegetación

Los terrenos colindantes a la localidad son aptos para la agricultura de riego (véase **mapa 9b - Uso de Suelo y Vegetación sector norponiente**).

1.1.6 Clima, temperatura e índice de humedad.

La localidad, presenta un clima Semicálido subhúmedo con lluvias en verano.

1.1.7 Espacios bajo protección o conservación

La zona sur de la localidad delimitada por el camino Irapuato – Silao, se encuentra dentro del área natural protegida Cerro de Arandas.

3



Gráfico 3.- Localidad de Guadalupe de Paso Blanco, la zona sur se encuentra dentro del área natural protegida Cerro de Arandas.

De acuerdo con el “Programa de Manejo del Área Natural Protegida en la Categoría de Área de Uso Sustentable Cerro de Arandas, ubicada en el Municipio de Irapuato, Gto.”, se establecieron varias líneas de acción a realizar a corto, mediano y largo plazo, dentro de las líneas de acción aplicables a la localidad que corresponden al Subprograma de Desarrollo Integral de las Comunidades Rurales y Diversificación Productiva, son las siguientes:

- Dotar a las comunidades del equipamiento básico normativo de la Secretaría de Desarrollo Social para mejorar su calidad de vida;
- Fomentar entre los pobladores la producción en huertos familiares;
- Promover la instalación y producción en apiarios;
- Incentivar el desarrollo de proyectos agroindustriales;
- Gestionar y coordinar con las instituciones competentes, el desarrollo de proyectos productivos sustentables de interés comercial que permitan la diversificación productiva de los pobladores del área;

- Integrar a las comunidades del Área Natural Protegida "Cerro de Arandas" en las actividades ecoturísticas del sitio como apoyo para su desarrollo económico y subsistencia; y
- Rehabilitar los caminos existentes y planear las vialidades proyectadas en el Área Natural Protegida "Cerro de Arandas", atendiendo a criterios ambientales.

1.1.8 Riesgos socio ambientales y vulnerabilidad

Fenómeno Hidrometeorológico.

La localidad de Guadalupe de Paso Blanco no se encuentra en la zona susceptible de inundación, conforme a la información del Sistema de Información Estadística y Geográfica del Municipio de Irapuato; sin embargo, la frontera norponiente de la localidad se encuentra colindando con el vaso de la presa el Conejo II, encontrando que algunos predios están construidos dentro de área del vaso, conforme a la información del SICAMI.

El área en posible riesgo por encontrarse dentro del vaso de la presa es de 65,780.40 m², lo que representa un 17% de la extensión de la localidad, por lo que será necesario revisar si el límite del área inundada de la presa es el correcto y en su caso proponer las acciones necesarias para prevenir posibles daños.

1.2 Subsistema físico (Infraestructura)

1.2.1 Traza / manzanas/ calles

La localidad es dividida por el camino Irapuato – Silao (que comunica a Guadalupe de Paso Blanco con la localidad de Arandas) en dos sectores: el sur poniente y el nororiente.

En la localidad la vialidad principal, además del camino de acceso es la calle Guerrero; prácticamente, el resto de las calles comunican a la calle principal o al camino a Romita (véase **mapa Pavimentos, Guadalupe de Paso Blanco**).

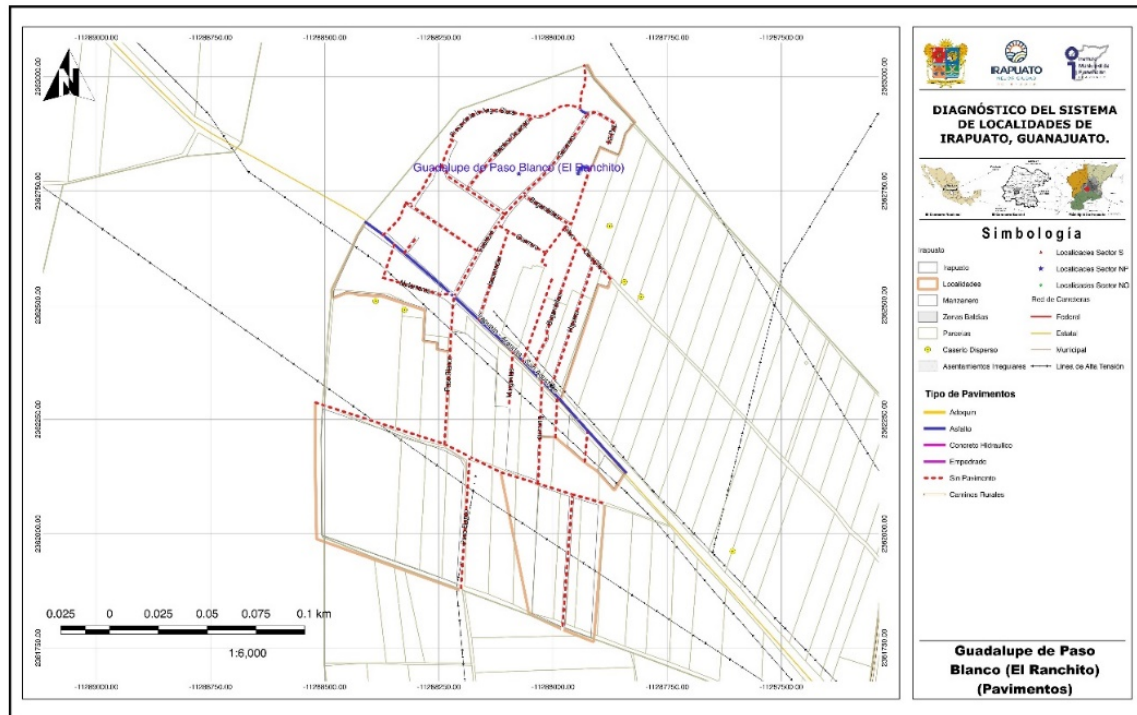

Mapa 1.- Pavimentos, Guadalupe de Paso Blanco.

La localidad presenta una traza urbana irregular, con el camino a Romita atravesando de suroriente a norponiente, perpendicular al camino se encuentra la calle principal de la localidad la calle Guerrero, prácticamente el resto de las vialidades desembocan al camino o a la calle principal.

1.2.1.1 Nomenclatura de calles

Paralela a la calle Guerrero se tienen las calles Melchor Ocampo, Jacarandas, Baganvilias, Higuera, Paso Blanco, Margaritas y Durazno. Con orientación oriente - poniente se encuentran las calles Olivo, Venustiano Carranza, Lerdo de Tejada y Matamoros. Algunas calles cuentan con nombres de personajes de la historia del país, otros más nombres de plantas y algunas otras no cuentan que esa particularidad (calles Presa de la Angostura, La Paz, Paso Blanco, etc.). (véase **mapa Pavimentos, Guadalupe de Paso Blanco**).

1.2.2 Identificación de vialidad o vialidades principales por conectividad, usos y costumbres, localización del equipamiento, etc.

La localidad cuenta con una vialidad principal la calle Guerrero que junto con el camino Irapuato - Romita interconectan con el resto de las vialidades. En la localidad únicamente el camino a Romita cuenta con pavimento asfáltico (véase **mapa Equipamiento urbano, Guadalupe de Paso Blanco**).

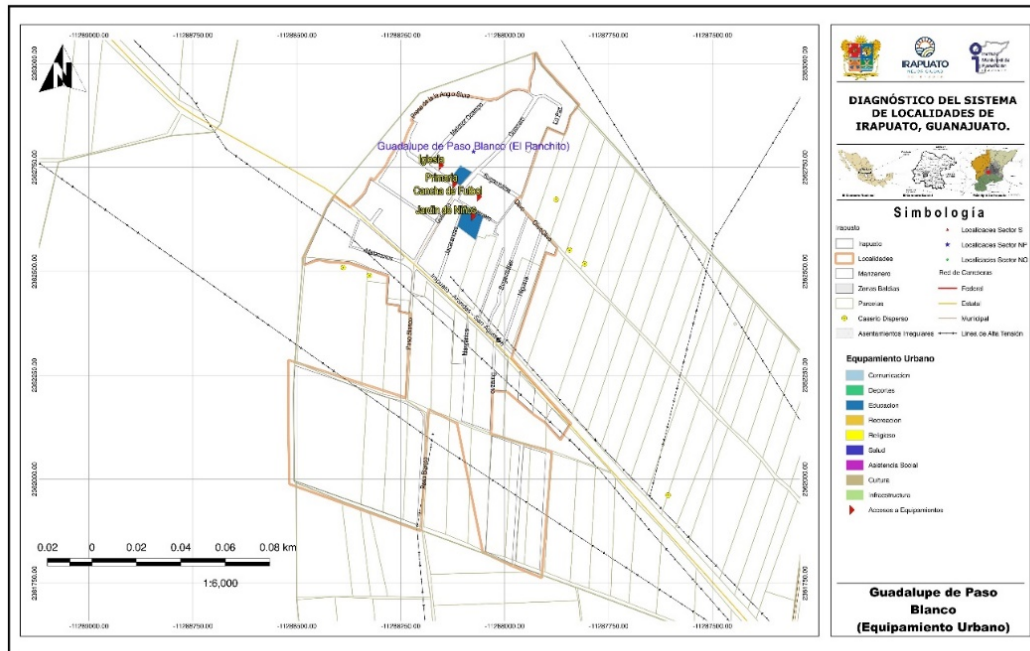

Mapa 2.- Equipamiento urbano, Guadalupe de Paso Blanco.

1.2.3 Identificación de infraestructura existente (cobertura por zona en cada localidad).

1.2.3.1 Agua potable

El sistema consta de un pozo profundo con bombeo a tanque elevado metálico y distribución por gravedad a la red. El sistema es operado por el comité de agua de la localidad y se considera que el sistema se encuentra en malas condiciones conforme a la información del delegado, dado que ya cuenta con 30 años de operación por lo que se requiere la revisión del sistema y en su caso la rehabilitación. **(véase mapa Hidráulica, Guadalupe de Paso Blanco).**

1.2.3.2 Redes, Pozo, Tanque elevado y cobertura de servicio

La localidad cuenta con una única fuente de abastecimiento de agua potable localizada al fondo de la calle Venustiano Carranza donde se encuentra es un pozo profundo con equipo de cloración y el tanque elevado se localiza en la calle Guerrero.

Conforme a la consulta efectuada en el **Localizador de aprovechamientos LOCREPDA**¹ de la Comisión Nacional del Agua (fecha de publicación 01 de junio de 2016), se identificó la inscripción del pozo de la Localidad al registro público de derechos de agua con el folio 08GUA112830/12HMG99, por un volumen de 12,088.05 m³ al año y que pertenece al acuífero Silao - Romita.

¹ Sistema diseñado para la ubicación geográfica de las concesiones y asignaciones de aguas nacionales, inscritas en el Registro Público de Derechos de Agua. CONAGUA, 2018.

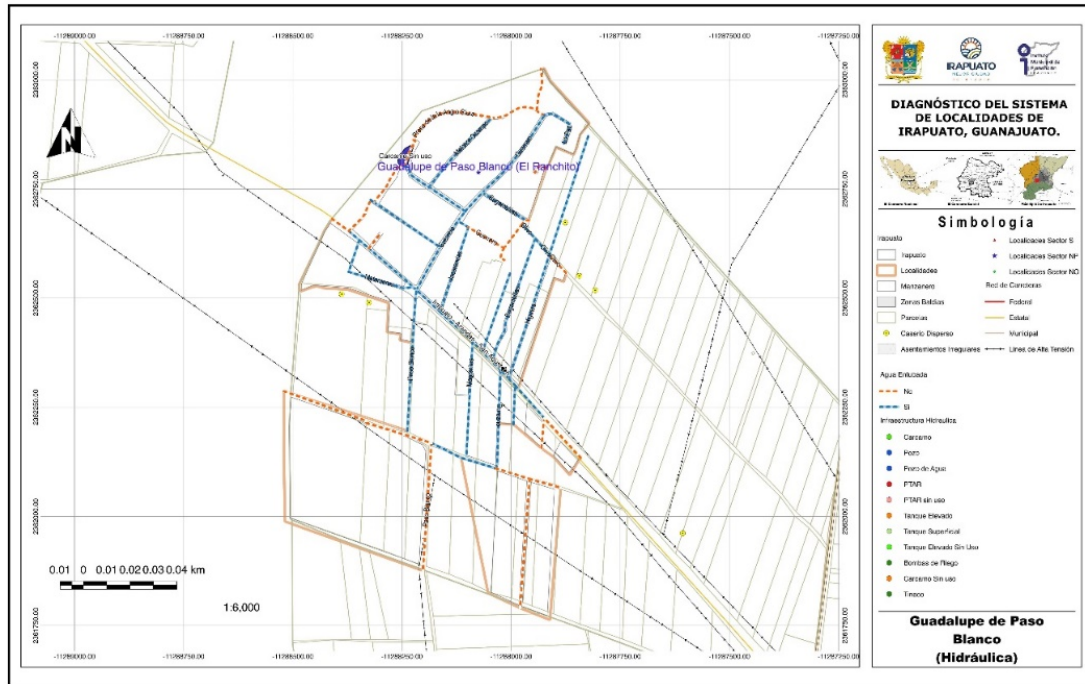

7

Mapa 3.- Hidráulica, Guadalupe de Paso Blanco.



Imagen 1. Tanque elevado ubicado en calle Guerrero. Fuente: Propia (2018).



Imagen 2. Pozo profundo que abastece a la localidad de Guadalupe de Paso Blanco. Fuente: Propia (2018).

La cobertura del servicio de agua potable abarca todas las calles de la localidad; sin embargo, se indica por parte del delegado que la red de distribución tiene más de 30 años en operación, por lo que se propone efectuar su rehabilitación (véase **mapa de infraestructura hidráulica Guadalupe de Paso Blanco**).

Se cuenta con una potabilizadora en la localidad para el llenado de garrafones, ubicada en la calle Guerrero esquina con Lerdo de Tejada. Se señala por parte del delegado problemas en la calidad de agua; por lo que, se propone realizar un estudio de calidad del agua a la fuente de abastecimiento de la localidad para garantizar que el agua suministrada cumple con la norma de calidad requerida.

8



Imagen 3. Planta potabilizadora en la localidad. Fuente: Propia (2018).

1.2.3.3 Drenaje y saneamiento de aguas residuales

De acuerdo con la información proporcionada por el delegado de la localidad, la red de drenaje sanitario tiene aproximadamente 10 años de antigüedad y cuenta con una planta de tratamiento tipo RAFA, mismo que se encuentra sin operar adecuadamente y sin recibir el mantenimiento requerido; derivada de esta situación se presentan problemas en la descarga; situación que trae consigo que la red de drenaje no opere adecuadamente (véase **mapa Drenaje sanitario, Guadalupe de Paso Blanco**).

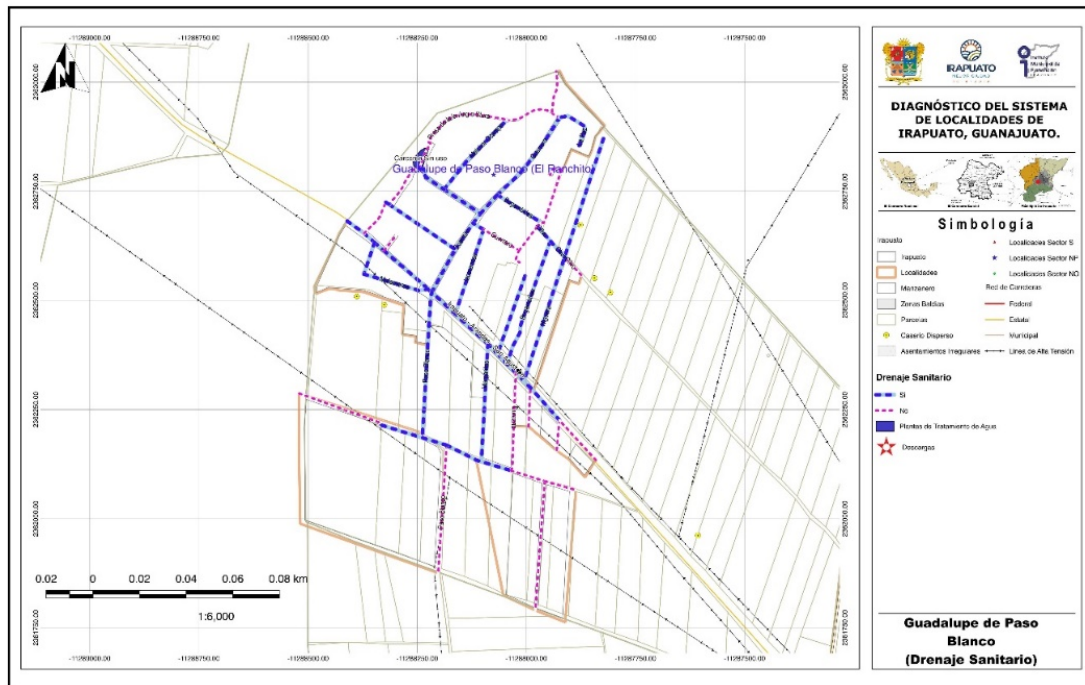

Mapa 4.- Drenaje sanitario, Guadalupe de Paso Blanco.



Imagen 4. Planta de tratamiento de aguas residuales tipo RAFA, se observa el nivel del agua hasta la parte superior de la estructura. Fuente: Propia (2018).



Imagen 5. RAFA de la localidad. Fuente: Google Earth.

1.2.3.4 Redes y líneas de transmisión - energía eléctrica

Energía eléctrica: La localidad cuenta con servicio de energía eléctrica y se señala por parte del delegado la necesidad de una ampliación de la red en la calle Roble. (véase **mapa Electricidad, Guadalupe de Paso Blanco**).

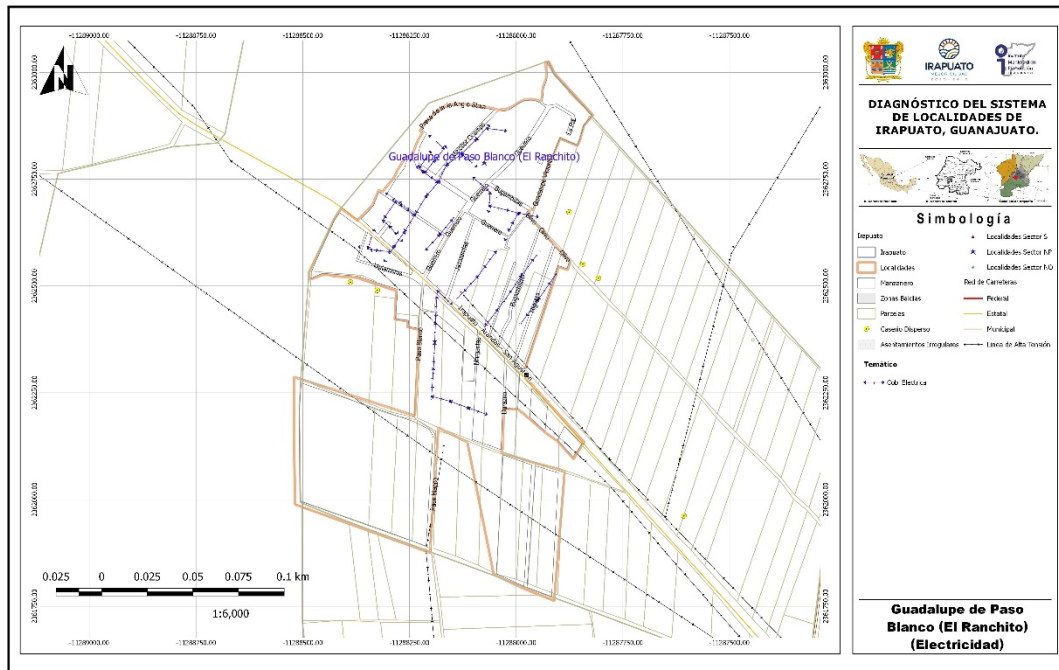

Mapa 5.- Electricidad, Guadalupe de Paso Blanco.



Imagen 6. Calle Venustiano Carranza, se observa red de energía eléctrica y alumbrado público con que cuenta la localidad. Fuente: Propia (2018).



Imagen 7. Calle Guerrero, red de energía eléctrica. Fuente: Propia (2018).

1.2.3.5 Alumbrado público

Se cuenta con el servicio por parte del Municipio, con una cobertura en toda la localidad encontrando luminarias del tipo vapor de sodio, conforme a la información proporcionada por la Dirección General de Servicios Públicos. (véase **mapa Alumbrado, Guadalupe de Paso Blanco**).

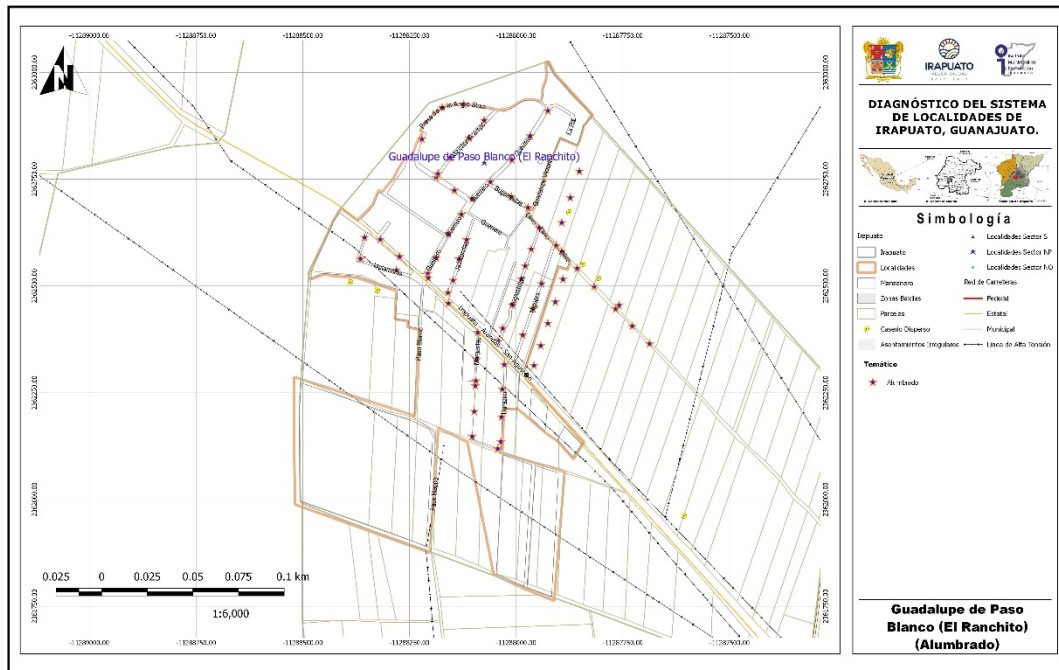

Mapa 6.- Alumbrado, Guadalupe de Paso Blanco.



Imagen 8. Alumbrado público en la calle Guerrero. Fuente: Propia (2018).



Imagen 9. Alumbrado público en la calle Olivo. Fuente: Propia (2018).

1.2.3.6 Telefonía (servicio de internet)

Se cuenta con el servicio de telefonía fija, internet y servicio de telefonía móvil; sin embargo, no es adecuado por la mala calidad de la recepción.

1.2.3.7 Antenas

No se identificaron antenas de telefonía en la localidad.

1.2.3.8 Ductos de PEMEX

No hay ductos de PEMEX en la localidad.

12

1.2.4 Vialidad

1.2.4.1 Pavimentos (tipo, estado de conservación y operación)

Con excepción del camino a Romita que cuenta con pavimento asfáltico, todas las demás calles de la localidad no cuentan con pavimentos. (véase **mapa Pavimentos, Guadalupe de Paso Blanco**).

En el rubro de pavimentación se propone iniciar con la pavimentación de la calle Guerrero que es la vialidad principal en la localidad.



Imagen 30. Calle Guerrero, no cuenta con pavimento. Fuente: Propia (2018).



Imagen 41. Calle Higuera, sin pavimentar. Fuente: Propia (2018).

1.2.4.2 Guarniciones y banquetas

En el rubro de guarniciones y banquetas tan solo el frente de la escuela primaria y el templo cuentan con ellas; no así el resto de la localidad, salvo aquellos casos en que han sido construidas por los propios vecinos, pero sin tener una sección uniforme ni continúa.

1.2.5 Equipamiento

1.2.5.1 Identificación por tipo

Educación

Se cuenta con escuelas de educación preescolar y primaria (véase **mapa Equipamiento urbano, Guadalupe de Paso Blanco**).

Salud

En la localidad no se cuentan con servicios de salud, por lo que los habitantes tienen que recurrir a las instalaciones del CAISES (Centro de Atención Integral de Servicios Esenciales en Salud) en la Colonia Juárez a una distancia de 7.5 km.

SERVICIOS DE SALUD	POBLACIÓN
Población derechohabiente a servicios de salud	870
Población sin derechohabencia a servicios de salud	198
Población derechohabiente del IMSS	195
Población derechohabiente del ISSSTE o ISSSTE estatal	44
Población derechohabiente del Seguro Popular	661
Población derechohabiente de Pemex, Sedena o Semar	-6

Fuente de información: INEGI, Sistema para la consulta de la información censal 2010 (SCINCE 2010).

13

1.2.5.2 Descripción de capacidades de cada equipamiento

Educación

Niveles preescolar Escuela Pablo Freire y primaria turno matutino Venustiano Carranza.

LOCALIDAD	CLAVE	NIVEL	SERVICIO	TURNO	NOMBRE DEL CENTRO EDUCATIVO
GUADALUPE DE PASO BLANCO	11DJN1101R	PREESCOLAR	GENERAL	MATUTINO	PABLO FREIRE
GUADALUPE DE PASO BLANCO	11DPR1233Z	PRIMARIA	GENERAL	MATUTINO	VENUSTIANO CARRANZA

NIVEL	ALUMNOS	GRADOS / GRUPOS	AULAS	CANCHAS	PATIOS
PREESCOLAR	76	3 / 3	3	-	-
PRIMARIA	205	6 / 6	6	-	1

Fuente: Sistema de Información y Gestión Educativa, SEP.



Imagen 52. Preescolar Carmen Pablo Freire. Fuente: Propia (2018).



Imagen 63. Acceso escuela primaria Venustiano Carranza. Fuente: Propia (2018).

De acuerdo con información del INIFEG (instituto de infraestructura física educativa de Guanajuato) se efectuaron durante el año 2016 acciones en la escuela Pablo Freire que consistieron en la construcción de un servicio sanitario rural en sistema tradicional, cisterna, así como la rehabilitación y mantenimiento.

CLAVE	AÑO	ESCUELA	MUNICIPIO	LOCALIDAD	MONTO
11DJN1101R	2016	PABLO FREIRE	IRAPUATO	GUADALUPE DE PASO BLANCO	\$ 826,877.58

Fuente: Consulta plataforma "Obras para tu escuela" Instituto de Infraestructura Física Educativa de Guanajuato (INIFEG).

1.2.5.3 Características del espacio público (plazas, jardines, etc.)

En la localidad se cuenta con una cancha de tierra para la práctica del Fútbol, existiendo cinco equipos que compiten en las diferentes ligas locales.

La localidad no cuenta plaza pública, por lo que sus festividades las realizan en el templo y la explanada de este (véase **mapa Equipamiento urbano, Guadalupe de Paso Blanco**).



Imagen 74. Campo de futbol en la localidad. Fuente: Propia



(2018).

Imagen 15. Iglesia en la localidad. Fuente: Propia (2018).

1.2.5.4 Identificación de alguna actividad productiva o extraordinaria dentro de la localidad

En la localidad no se identificaron actividades productivas que generen empleos fuera de pequeños negocios familiares.

1.2.6 Servicios

1.2.6.1 Transporte Público (ruta y frecuencia)

En la localidad se cuenta con el servicio de transporte foráneo que comunica a la localidad con las ciudades de Romita y Silao, con una frecuencia de 30 minutos para el caso de Romita y cada 2 horas para el caso de Silao.

También se cuenta con una línea de transporte privado que comunica con los parques industriales Castro del Río y Puerto Interior, con una frecuencia de acuerdo con los turnos de trabajo cada 8 horas.

1.2.7 Asentamientos Irregulares

Al oriente de la localidad se identificaron algunos asentamientos fuera del polígono que corresponde a los límites de la localidad, se estima que el área donde se sitúan es de 49,733.93 metros cuadrados.

1.2.7.1 Porcentaje de ocupación

Para los asentamientos identificados se estima un porcentaje de ocupación del orden del 22.3%, el equivalente a 11,112.04 m² ocupados, mismos que no cuentan con servicios.

1.2.8 Riesgos inherentes a las condiciones naturales de la zona o a alguna instalación o actividad antropogénica

De acuerdo con el mapa de las zonas susceptibles de inundación del Sistema de Información Estadística y Geográfica del Municipio de Irapuato, se identificó que en la zona existe el riesgo de inundación por encontrarse colindando con el vaso de la presa el Conejo II. No habiéndose identificado alguna instalación o industria dentro de la localidad que pudiera generar algún otro riesgo.

Residuos sólidos: Estos son recolectados por el Municipio con una frecuencia de dos días por semana, el servicio se considera adecuado.

Aire: Contaminación por polvo por falta de pavimentos y malos olores provenientes de la red de drenaje, debido a los problemas de operación y mantenimiento de la planta de tratamiento.

Agua: Contaminación del agua debida a que el sistema de tratamiento no se encuentra operando.

Suelo: Contaminación por basura depositadas en las áreas abiertas de la localidad, sin que se hayan identificado tiraderos.

1.3 Subsistema social

1.3.1 Población

La población de Guadalupe de Paso Blanco de acuerdo con los datos del Censo de población y vivienda 2010 es de 1,068 habitantes, de los cuales 507 son mujeres y 561 son hombres.

Conforme a la información de los Censos de Población del INEGI, se realizó una proyección de la población considerando un crecimiento exponencial con factor constante, con lo cual se espera un crecimiento de esta con relación al censo del 2010. Se estima que en el 2020 la población total de la localidad se encuentre alrededor de los 1,144 habitantes.

NOMBRE LOCALIDAD	ITER 1990			ITER 2000			ITER 2010		
	POBLACIÓN TOTAL	HOMBRES	MUJERES	POBLACIÓN TOTAL	HOMBRES	MUJERES	POBLACIÓN TOTAL	HOMBRES	MUJERES
Guadalupe de Paso Blanco	930	482	448	1042	498	544	1068	507	561

Fuente de información: INEGI, Principales resultados por localidad (ITER).
Censo de Población y Vivienda 2010.
Censo General de Población y Vivienda 2000.
Censo General de Población y Vivienda 1990.

LOC	NOMBRE LOCALIDAD	TASA DE CRECIMIENTO			Tasa a utilizar	PROYECCIONES		VOLUMEN MEDIO ANUAL	No. DE VIV TOTALES	PROMEDIO OCUPACIÓN
		1990-2000	2000-2010	Promedio		2020	2030			
0092	Guadalupe de Paso Blanco	1.1	0.2	0.7	0.7	1144	1226	62,634.00	285	4.54

Nota: Proyecciones obtenidas considerando un crecimiento exponencial con tasa de crecimiento constante. Elaboración: Propia (2018).

Para el caso del agua potable, el volumen medio anual para el año 2020 será de 62,634 m³/anuales, considerando una dotación de 150 l/hab/día. Este es el volumen mínimo requerido para la concesión de aguas subterráneas para el abastecimiento de la comunidad.

1.3.2 Movimientos Migratorios

En la localidad y de acuerdo con el Censo de Población y Vivienda 2010, la Población nacida en la entidad fue de 1046 habitantes en contraste con 19 nacidos en otra entidad. Así mismo, se indica

que la Población de 5 años y más residente en otro país en junio de 2005 era de 38 personas residiendo en Estados Unidos de América.

Guadalupe de Paso Blanco	
Población nacida en la entidad	1046
Población femenina nacida en la entidad	554
Población masculina nacida en la entidad	492
Población nacida en otra entidad	19
Población femenina nacida en otra entidad	6
Población masculina nacida en otra entidad	13
Población nacida en otro país	-6
Población de 5 años y más residente en la entidad en junio de 2005	890
Población femenina de 5 años y más residente en la entidad en junio de 2005	492
Población masculina de 5 años y más residente en la entidad en junio de 2005	398
Población de 5 años y más residente en otra entidad en junio de 2005	10
Población femenina de 5 años y más residente en otra entidad en junio de 2005	-6
Población masculina de 5 años y más residente en otra entidad en junio de 2005	8
Población de 5 años y más residente en otro país en junio de 2005	38
Población de 5 años y más residente en Estados Unidos de América en junio de 2005	38

Fuente de información: INEGI, Principales resultados por localidad (ITER). Censo de Población y Vivienda 2010.

1.3.3 Cultura (Actividades culturales, fiestas patronales)

Se realizan dos festividades especiales en el año, el 1 de enero celebrando a la virgen de Guadalupe y el 1 de junio a San Pedro y San Pablo. Las celebraciones se llevan a cabo en la parroquia y la explanada de esta.

1.3.4 Vivienda

En cuanto a la vivienda el INEGI reporta para el 2010 un total de 235 viviendas, la mayoría de las cuales están construidas con materiales tradicionales (ladrillo, mortero y concreto), techos de concreto y algunas otras de lámina, encontrado viviendas de una y dos plantas.

Indicadores de carencia en viviendas

Guadalupe de Paso Blanco	2005 ^[1]		2010 ^[2]	
	Valor	%	Valor	%
Viviendas particulares habitadas	230		235	
Carencia de calidad y espacios de la vivienda				
Viviendas con piso de tierra	36	15.65	10	4.27

Carencia de acceso a los servicios básicos en las viviendas particulares habitadas				
Viviendas sin drenaje	102	44.35	22	9.44
Viviendas sin luz eléctrica	9	3.91	3	1.28
Viviendas sin agua entubada	4	1.74	2	0.85
Viviendas sin sanitario	60	26.09	34	14.47

Fuente: Estimaciones del CONEVAL, con base en INEGI.

1.3.5 Marginación y rezago social.

En el caso de Guadalupe de Paso Blanco, el grado de rezago social se clasifica como Muy bajo, en contraparte el grado de marginación se considera como Medio, de acuerdo con la información del Consejo Nacional de evaluación de la Política de Desarrollo Social (CONEVAL) y la CONAPO.

Indicadores de rezago social

Guadalupe de Paso Blanco	2005	2010
Población total	1108	1068
% de población de 15 años o más analfabeta	17.9	12.93
% de población de 6 a 14 años que no asiste a la escuela	6.49	5.53
% de población de 15 años y más con educación básica incompleta	78.7	67.47
% de población sin derecho-habienencia a servicios de salud	70.04	18.54
% de viviendas particulares habitadas con piso de tierra	15.65	4.26
% de viviendas particulares habitadas que no disponen de excusado o sanitario	26.09	14.47
% de viviendas particulares habitadas que no disponen de agua entubada de la red pública	1.74	0.85
% de viviendas particulares habitadas que no disponen de drenaje	44.35	9.36
% de viviendas particulares habitadas que no disponen de energía eléctrica	3.91	1.28
% de viviendas particulares habitadas que no disponen de lavadora	50	39.15
% de viviendas particulares habitadas que no disponen de refrigerador	23.91	16.6
Índice de rezago social	-0.72386	-0.89308
Grado de rezago social	2 bajo	Muy Bajo
Lugar que ocupa en el contexto nacional	0	0

Fuente: Estimaciones del CONEVAL, con base en INEGI, II Censo de Población y Vivienda 2005.

Indicadores de Marginación

Guadalupe de Paso Blanco	2005	2010
Población total	1108	1068
% Población de 15 años o más analfabeta	17.90	12.93
% Población de 15 años o más sin primaria completa	44.51	34.21
% Viviendas particulares habitadas sin excusado	26.09	14.47
% Viviendas particulares habitadas sin energía eléctrica	3.91	1.28
% Viviendas particulares habitadas sin agua entubada	1.74	0.85

% Ocupantes por cuarto en viviendas particulares habitadas	35.22	1.28
% Viviendas particulares habitadas con piso de tierra	15.65	4.27
% Viviendas particulares habitadas que no disponen de refrigerador	23.91	16.60
Índice de marginación	-0.76809	-0.81526
Grado de marginación	Medio	Medio
Lugar que ocupa en el contexto nacional		84,838

Fuente: Estimaciones del CONAPO, Índices de marginación 2005; y CONAPO (2011)

19

1.4 Subsistema económico

1.4.1 Actividades económicas básicas y secundarias

De acuerdo con los datos del Censo de Población y Vivienda 2010, la Población económicamente activa es de 386 habitantes, encontrando que la Población ocupada es de 342 habitantes de los cuales, 110 representan la Población femenina ocupada y 232 la Población masculina ocupada.

Guadalupe de Paso Blanco	
Población económicamente activa	386
Población femenina económicamente activa	111
Población masculina económicamente activa	275
Población ocupada	342
Población femenina ocupada	110
Población masculina ocupada	232
Población desocupada	44
Población femenina desocupada	-6
Población masculina desocupada	43
Población no económicamente activa	389
Población femenina no económicamente activa	301
Población masculina no económicamente activa	88

Fuente de información: INEGI, Principales resultados por localidad (ITER). Censo de Población y Vivienda 2010.

1.4.2 Características del empleo

La mayoría de la población masculina se emplea en actividades agrícolas y en el ramo de la construcción como peones y albañiles.

En el caso de la población femenina, la mayoría se dedica al hogar y el resto como trabajadoras domésticas en Irapuato. (lo anterior de acuerdo con datos del delegado)

En la localidad las actividades agrícolas principalmente son de temporal y pertenecen al ejido de Guadalupe Paso Blanco.

Se propone la generación de talleres en la localidad para la generación de autoempleo e incubación de microempresas comunitarias, que favorezcan el empleo dentro de la localidad.

1.5 Subsistema rural-urbano

1.5.1 Tipología y jerarquía

De acuerdo con la proyección de población para el año 2020, Guadalupe de Paso Blanco contará con una población aproximada de 1144 habitantes por lo que se seguirá considerando como una localidad rural, en virtud de que su población no rebasa los 2500 habitantes.

20

1.5.2 Redes de comunicación e infraestructura carretera

Se accede a la localidad por el camino Irapuato - Romita que comunica con las localidades de Arandas, Guadalupe de Paso Blanco, entre otras. El camino cuenta con carpeta asfáltica y se encuentra en buenas condiciones de conservación.

1.6 Subsistema político-institucional

1.6.1 Órganos de gobierno

La localidad cuenta con un Delegado Municipal, Comisariado Ejidal y tienen conformado un comité de agua potable encargado de administrar el sistema.

1.6.2 Marcos Normativos

El marco Normativo que rige a las localidades del Municipio de Irapuato está conformado por la Constitución Política de los Estados Unidos Mexicanos, la Constitución Política para el Estado de Guanajuato, Ley Orgánica Municipal para el Estado de Guanajuato, Reglamento para los delegados y subdelegados del Municipio de Irapuato, Guanajuato (véase ficha para el **Municipio de Irapuato**).

1.7 Acciones propuestas.

Agua, drenaje y saneamiento

Acción 1. Estudio de calidad de agua del pozo profundo en la localidad de Guadalupe de Paso Blanco.

Prioridad: Alta

Justificación: Garantizar la calidad del agua y el cumplimiento con la norma aplicable.

Acción 2. Rehabilitación de la red de agua potable en la localidad de Guadalupe de Paso Blanco

Prioridad: Media

Justificación: Se requiere la rehabilitación de la red por haber cumplido ya con su vida útil.

Acción 3. Revisión de la concesión de aguas subterráneas del pozo de la localidad de Guadalupe de Paso Blanco y su correspondiente descarga de aguas residuales.

Prioridad: Media

Justificación: A pesar de contar con la concesión de agua del pozo de la localidad, se estima que el volumen requerido por sus habitantes esta por arriba del volumen que se tienen concesionado, por lo que es necesario regularizar administrativamente.

21

Acción 4. Revisión de la planta de tratamiento tipo RAFA y adecuación de la descarga de aguas residuales en la localidad de Guadalupe de Paso Blanco

Prioridad: Alta

Justificación: Actualmente la planta no se encuentra en operación y la descarga se da hasta que el agua rebosa, por lo que la red permanece con un tirante de agua continuo.

Pavimentaciones y movilidad

Acción 5. Pavimentación de la calle Guerrero, en la localidad de Guadalupe de Paso Blanco.

Prioridad: Alta

Justificación: Es la calle principal de la localidad.

Energía eléctrica y alumbrado

Acción 6. Ampliación de la red de energía eléctrica en la calle Roble de la localidad de Guadalupe de Paso Blanco.

Prioridad: Media

Justificación: Se requiere la ampliación de la red por el crecimiento de la localidad en esta zona.

Espacios públicos

Acción 7. Mantenimiento de la cancha de futbol en la localidad de Guadalupe de Paso Blanco.

Prioridad: Baja

Justificación: El espacio se puede mejorar y reforestar con lo cual se fomenta el deporte dentro de la localidad.

Educación y cultura

Acción 8. Impartición de talleres en la localidad para la generación de autoempleo e incubación de microempresas comunitarias

Prioridad: Media

Justificación: Se requiere incentivar actividades que favorezcan el empleo dentro de la localidad.

Acción 9. Impartición de talleres y cursos de educación ambiental en la localidad que favorezcan la conservación del medio ambiente.

Prioridad: Media

Justificación: Se requiere generar conciencia para evitar la contaminación ambiental dentro de la localidad.

22

Acción 10. Fomentar entre los pobladores la producción en huertos familiares.

Prioridad: Media

Justificación: De acuerdo con el subprograma de Desarrollo Integral de las Comunidades Rurales y Diversificación Productiva.

Acción 11. Promover la instalación y producción en apiarios

Prioridad: Media

Justificación: De acuerdo con el subprograma de Desarrollo Integral de las Comunidades Rurales y Diversificación Productiva.

Acción 12. Incentivar el desarrollo de proyectos agroindustriales

Prioridad: Media

Justificación: De acuerdo con el subprograma de Desarrollo Integral de las Comunidades Rurales y Diversificación Productiva.

Acción 13. Gestionar y coordinar con las instituciones competentes, el desarrollo de proyectos productivos sustentables de interés comercial que permitan la diversificación productiva de los pobladores del área

Prioridad: Media

Justificación: De acuerdo con el subprograma de Desarrollo Integral de las Comunidades Rurales y Diversificación Productiva.

Acción 14. Integrar a las comunidades del Área Natural Protegida "Cerro de Arandas" en las actividades ecoturísticas del sitio como apoyo para su desarrollo económico y subsistencia

Prioridad: Media

Justificación: De acuerdo con el subprograma de Desarrollo Integral de las Comunidades Rurales y Diversificación Productiva.

MATRIZ DE ESTRATEGIAS Y ACCIONES

PROGRAMA/ACCIÓN	CORRESPONSABILIDAD					
	FEDERAL		ESTATAL		MUNICIPAL	
Agua, drenaje y saneamiento						
1	Estudio de calidad de agua para el pozo profundo en la localidad de Guadalupe de Paso Blanco y proyecto de ingeniería básica para la planta potabilizadora.		CEA		JAPAMI	DESARROLLO RURAL
2	Rehabilitación de la red de agua potable en la localidad de Guadalupe de Paso Blanco		CEA		JAPAMI	DESARROLLO RURAL
3	Revisión de la concesión de aguas subterráneas del pozo de la localidad de Guadalupe de Paso Blanco y su correspondiente descarga de aguas residuales.		CONAGUA		JAPAMI	DESARROLLO RURAL
4	Rehabilitación de la planta de tratamiento tipo RAFA y adecuación de la descarga de aguas residuales en la localidad de Guadalupe de Paso Blanco		CONAGUA	CEA	JAPAMI	DESARROLLO RURAL
Pavimentaciones y movilidad						
5	Pavimentación de la calle Guerrero, en la localidad de Guadalupe de Paso Blanco.	SEDESOL		SECRETARÍA DE OBRA PÚBLICA	SEDESHU	OBRAS PÚBLICAS DESARROLLO RURAL
Energía eléctrica y alumbrado						
6	Ampliación de la red de energía eléctrica en la calle Roble de la localidad de Guadalupe de Paso Blanco.	CFE		SECRETARÍA DE OBRA PÚBLICA	SEDESHU	OBRAS PÚBLICAS DESARROLLO RURAL
Espacios públicos						
7	Mantenimiento de la cancha de fútbol en la localidad de Guadalupe de Paso Blanco.	SEDESOL		SECRETARÍA DE OBRA PÚBLICA	SEDESHU	OBRAS PÚBLICAS DESARROLLO RURAL

DIAGNÓSTICO DEL SISTEMA DE LOCALIDADES DE IRAPUATO, GUANAJUATO.

PROGRAMA/ACCIÓN	CORRESPONSABILIDAD				
	FEDERAL	ESTATAL			MUNICIPAL
Educación y cultura					
8	Impartición de talleres en la localidad para la generación de autoempleo e incubación de microempresas comunitarias.		SECRETARÍA DE DESARROLLO SOCIAL Y HUMANO	DESARROLLO ECONÓMICO	DESARROLLO RURAL
9	Impartición de talleres y cursos de educación ambiental en la localidad que favorezcan la conservación del medio ambiente.		SECRETARÍA DE MEDIO AMBIENTE Y ORDENAMIENTO TERRITORIAL	DESARROLLO ECONÓMICO	DIRECCIÓN DE ORDENAMIENTO AMBIENTAL
10	Fomentar entre los pobladores la producción en huertos familiares.	SEMARNAT	SECRETARÍA DE MEDIO AMBIENTE Y ORDENAMIENTO TERRITORIAL	DESARROLLO ECONÓMICO	DIRECCIÓN DE ORDENAMIENTO AMBIENTAL
11	Promover la instalación y producción en apiarios	SEMARNAT	SECRETARÍA DE MEDIO AMBIENTE Y ORDENAMIENTO TERRITORIAL	DESARROLLO ECONÓMICO	DIRECCIÓN DE ORDENAMIENTO AMBIENTAL
12	Incentivar el desarrollo de proyectos agroindustriales	SEMARNAT	SECRETARÍA DE MEDIO AMBIENTE Y ORDENAMIENTO TERRITORIAL	DESARROLLO ECONÓMICO	DIRECCIÓN DE ORDENAMIENTO AMBIENTAL
13	Gestionar y coordinar con las instituciones competentes, el desarrollo de proyectos productivos sustentables de interés comercial que permitan la diversificación productiva de los pobladores del área	SEMARNAT	SECRETARÍA DE MEDIO AMBIENTE Y ORDENAMIENTO TERRITORIAL	DESARROLLO ECONÓMICO	DIRECCIÓN DE ORDENAMIENTO AMBIENTAL

4

DIAGNÓSTICO DEL SISTEMA DE LOCALIDADES DE IRAPUATO, GUANAJUATO.

PROGRAMA/ACCIÓN	CORRESPONSABILIDAD				
	FEDERAL	ESTATAL			MUNICIPAL
14 Integrar a las comunidades del Área Natural Protegida "Cerro de Arandas" en las actividades ecoturísticas del sitio como apoyo para su desarrollo económico y subsistencia	SEMARNAT	SECRETARÍA DE MEDIO AMBIENTE Y ORDENAMIENTO TERRITORIAL (SMAOT)	DESARROLLO ECONÓMICO	DIRECCIÓN DE ORDENAMIENTO AMBIENTAL	DESARROLLO RURAL