

MUNICIPIO DE IRAPUATO.
LOCALIDAD LA TRINIDAD DE TEMASCATÍO

1. Caracterización

La Trinidad de Temascatío es una de las localidades pertenecientes al municipio de Irapuato con una población poco mayor a los 1000 habitantes, se ubica en el sector nororiente, tiene acceso por la carretera hacia San Nicolás Temascatío proveniente del libramiento norte de la ciudad 45D y colinda por el norte y oriente con el río Temascatío (véase **mapa 3a - Accesos Carreteros sector nororiente**).

1

1.1 Subsistema físico ambiental

1.1.1 Ubicación

Se localiza en la zona sur del municipio, en las coordenadas geográficas 20° 42' 34" de latitud norte y 101° 15' 41" de longitud oeste; con una altitud de 1760 m, conforme a los datos del INEGI.



Gráfico 1.- Localización de La Trinidad de Temascatío.

1.1.2 Fisiografía

La localidad de La trinidad de Temascatío se encuentra en la subprovincia del Bajío Guanajuatense y corresponde a un sistema de meseta basáltica con lomerío (véase **mapa 7a – Fisiografía sector nororiente**).

1.1.3 Hidrología

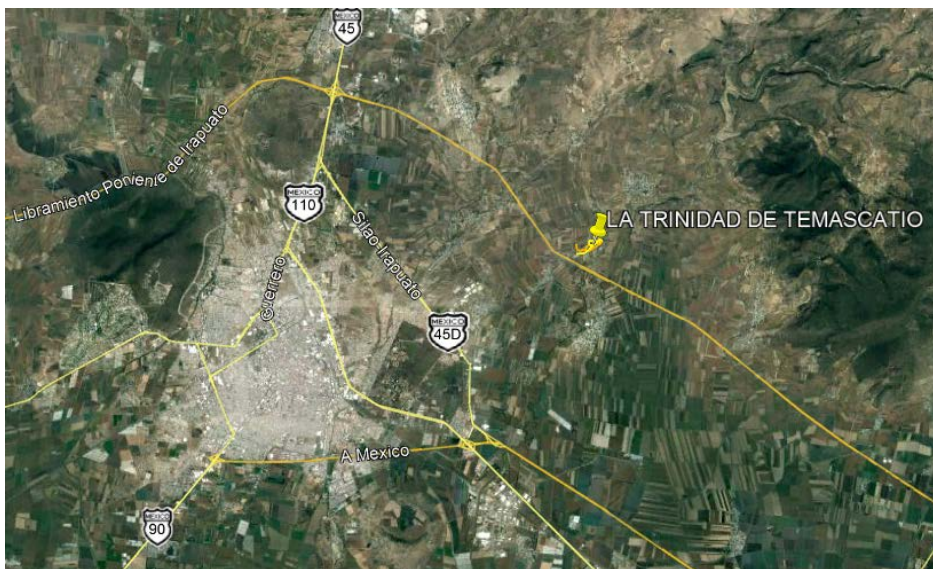
Hidrología Superficial: Colinda en parte de su lado oriente con el río Temascalío y pertenece a la cuenca del mismo nombre. **(Véase mapa 6a Hidrología Superficial)**

Hidrología Subterránea: El pozo corresponde al acuífero Irapuato – Valle de Santiago. **(Véase mapa 7a Hidrología Subterránea).**

2

1.1.4 Topografía

El terreno en la localidad se considera irregular con pendientes comprendidas entre 0 a 3% **(véase mapa 8a Pendientes sector nororiental)**.

1.1.5 Vegetación

Los terrenos colindantes con la localidad en su mayoría son aptos para la agricultura, presentando agricultura de temporal con cultivos anuales **(Véase mapa 9a uso de suelo y vegetación sector nororiental)**.

1.1.6 Clima, temperatura e índice de humedad.

La Trinidad de Temascalío, presenta un clima Semicálido subhúmedo con lluvias en verano **(véase mapa Climas en Irapuato)**.

1.1.7 Espacios bajo protección o conservación

En La Trinidad de Temascalío no existe área bajo protección o conservación.

1.1.8 Riesgos socio ambientales y vulnerabilidad

De acuerdo con información del Atlas de riesgo y el mapa de SICAMI de zonas de riesgo del municipio de Irapuato, la localidad de La Trinidad de Temascalío no se encuentra en un área de riesgo de algún tipo.¹

¹ Fuente: Atlas de Riesgos Irapuato.

1.2.2 Identificación de vialidad o vialidades principales por conectividad, usos y costumbres, localización del equipamiento, etc.

Se consideran un circuito de calles las principales, comenzando con la calle Benito Juárez la cual es el acceso de la localidad por el lado sur poniente, en esta vialidad se encuentra la escuela primaria y posteriormente se toma la calle Emiliano Zapata la cual es la salida nororiente de la localidad, cabe mencionar que estas vialidades también forman parte de la carretera a San Nicolás Temascalío por lo que tienen mucho uso ya sea vehicular y peatonal por las escuelas. **(Véase mapa Equipamiento urbano, La Trinidad de Temascalío).**

4

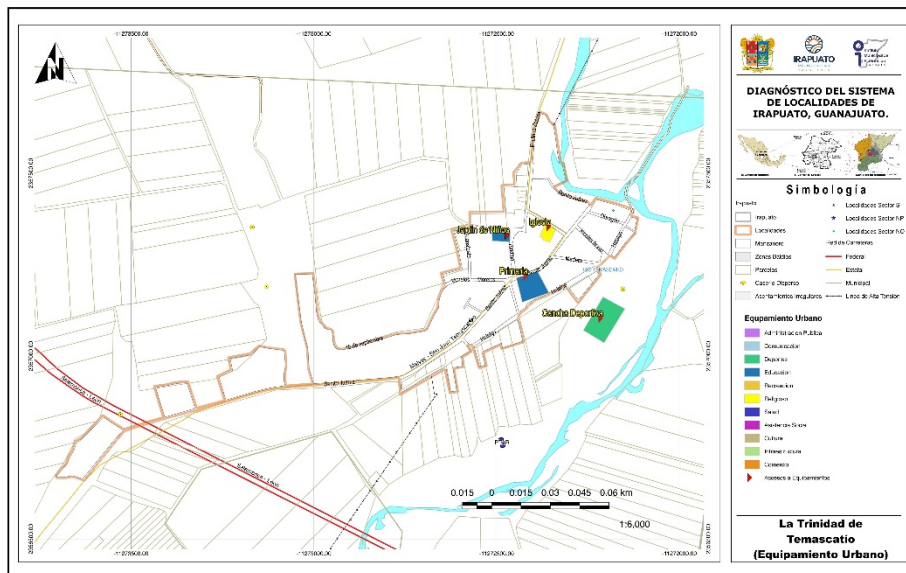

Mapa 2.- Equipamiento urbano La Trinidad de Temascalío.

1.2.3 Identificación de infraestructura existente (cobertura por zona en cada localidad).

1.2.3.1 Agua potable

Se cuenta con el servicio, aunque abarcando un 80% de la comunidad, se comparte con la localidad de los Reyes ubicada a 500 m sobre la carretera a San Nicolás Temascalío, no se tienen estudios recientes de la calidad del agua, pero se comenta que es buena para el uso y consumo humano, el servicio es controlado por el comité del agua. (Información proporcionada por el delegado de la localidad). **(Véase mapa Hidráulica, La Trinidad de Temascalío).**

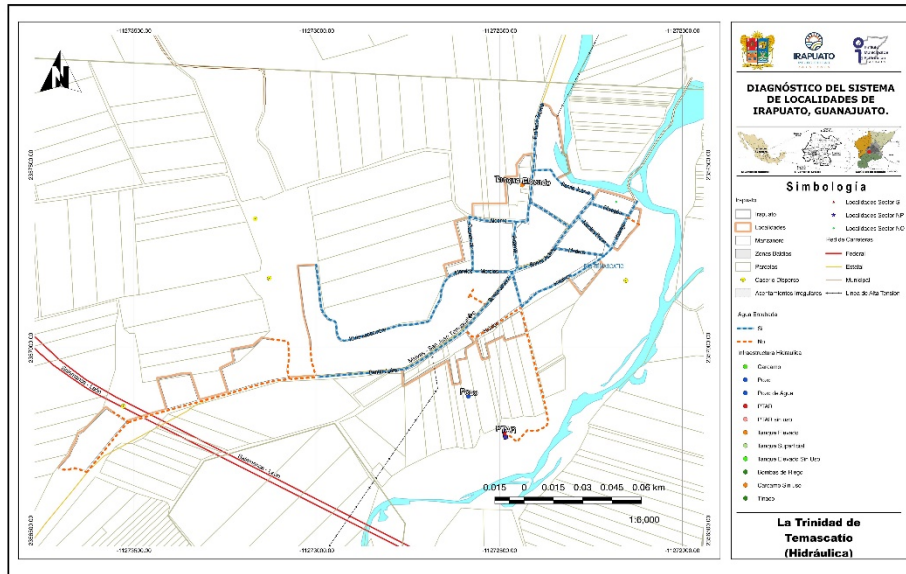

Mapa 3.- Hidráulica, La Trinidad de Temascalio.

1.2.3.2 Redes, Pozo, Tanque elevado y cobertura de servicio

El sistema cuenta con un pozo profundo ubicado en la parte sur, de ahí mediante bombeo se lleva directamente a la línea de distribución, no se cuenta con una línea de conducción directa al tanque elevado por lo que el tanque existente esta sin uso, el sistema abarca la mayoría de la localidad faltando la zona sur poniente.



Imagen 2. Pozo de agua. Fuente: Propia (2018).



Imagen 3. Tanque metálico elevado sin uso. Fuente: Propia (2018).

Conforme a la consulta efectuada en el **Localizador de aprovechamientos LOCREPDA**² de la Comisión Nacional del Agua (fecha de publicación 01 de junio de 2016), se identificó la inscripción del pozo de la Localidad al registro público de derechos de agua bajo el folio **A4GUA101893/12HMGE94**.

1.2.3.3 Drenaje y saneamiento de aguas residuales

Se cuenta con el servicio, abarcando un 70% de la totalidad, quedando sin servicio la parte poniente, la línea de drenaje llega a una planta de tratamiento de tipo reactor anaerobio el cual después de tratar el agua descarga al río Temascalí, se considera regular el sistema ya que no abarca la totalidad de la localidad, pero la línea que existe funciona de manera correcta. (Información proporcionada por el delegado de la localidad). **(Véase mapa Drenaje sanitario, La Trinidad de Temascalí)**.

6

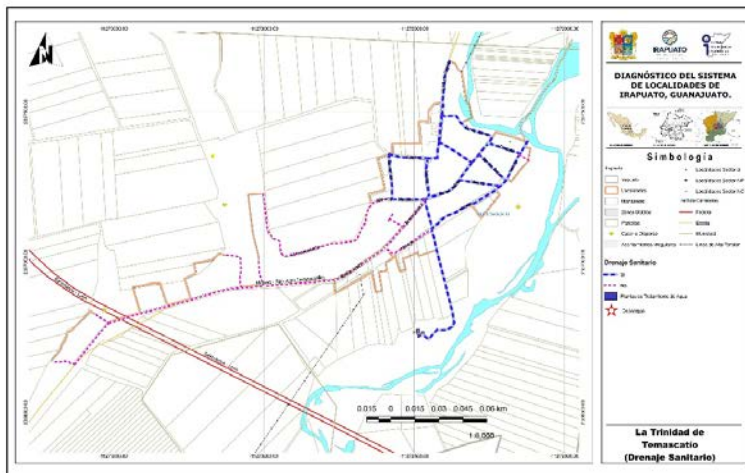

Mapa 4.- Drenaje sanitario, La Trinidad de Temascalí.



Imagen 4. Planta de tratamiento. Fuente: Propia (2018).

² Sistema diseñado para la ubicación geográfica de las concesiones y asignaciones de aguas nacionales, inscritas en el Registro Público de Derechos de Agua. CONAGUA, 2018.

1.2.3.4 Redes y líneas de transmisión - energía eléctrica

La localidad cuenta con servicio de energía eléctrica, pero falta en el lado poniente y en las calles Revolución e Hidalgo. (Véase mapa Electricidad, La Trinidad de Temascalío).

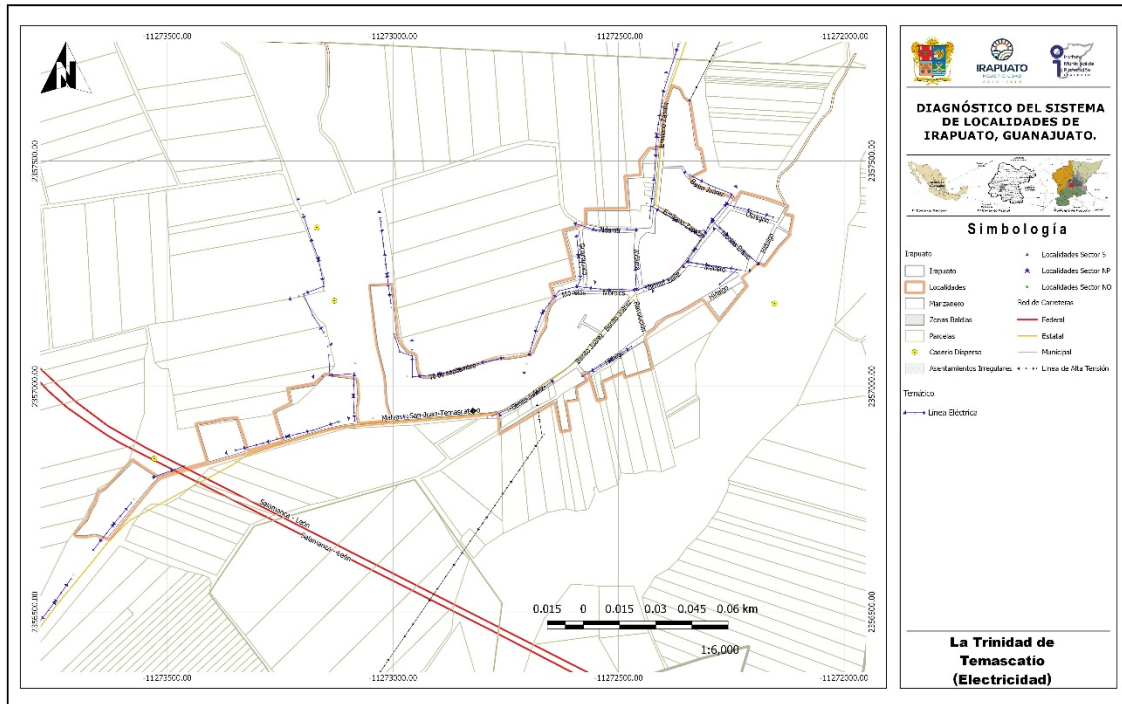

Mapa 5.- Electricidad, La Trinidad de Temascalío.

1.2.3.5 Alumbrado público

De tipo Vapor de sodio, se cuenta con el servicio por parte del Municipio, faltando en las mismas zonas de la red Eléctrica.

1.2.3.6 Telefonía (servicio de internet)

No se cuenta con el servicio de telefonía fija ni de internet, solo existe el de celular contando con este servicio el 80% de la comunidad.

1.2.3.7 Antenas

No se identificaron instalaciones de telecomunicaciones dentro de los límites de la localidad.

1.2.3.8 Ductos de PEMEX

No se identificaron ductos de Pemex dentro de los límites de la localidad ni en la cercanía.

1.2.4 Vialidad

1.2.4.1 Pavimentos (tipo, estado de conservación y operación)

Las calles Benito Juárez, Emiliano Zapata, Aldama, Guanajuato, Morelos en su tramo de la calle Guanajuato a la calle Aldama, la calle Nicolás Bravo y la calle Obregón, cuentan con pavimento de tipo asfalto en un estado de conservación regular a bueno, las calles Benito Juárez y Emiliano Zapata tienen mucho tráfico por ser las calles principales y pertenecer a la carretera que va a San Nicolás Temascalatío y la calle Aldama tiene más circulación peatonal por que el jardín de niños tiene su acceso por esta vialidad. **(Véase mapa Pavimentos, La Trinidad de Temascalatío).**

8

De acuerdo con la información proporcionada por la Dirección General de Obras Públicas en la localidad se contempló para el año 2018 la construcción de guarniciones y banquetas sobre la calle Benito Juárez.



Imagen 5. Calle Benito Juárez pavimento asfáltico. Fuente: Propia (2018).



Imagen 6. Calle Aldama. Fuente: Propia (2018).

1.2.4.2 Guarniciones y banquetas

Todas las calles pavimentadas cuentan con este rubro, de regulares a buenas condiciones, teniendo algunas losas fracturadas y desgaste en las guarniciones. En la calle Benito Juárez se construyeron en el año 2018 por lo que se encuentran en buen estado.

1.2.5 Equipamiento

1.2.5.1 Identificación por tipo

Educación

Se cuenta con un jardín de niños y una primaria, a las que acuden jóvenes de las localidades de Purísima de Temascalatío, Malvas y Los Reyes, para estudiar la secundaria y preparatoria, se tienen que desplazar a las localidades de Malvas, Rancho Grande o San Nicolás Temascalatío.

Salud

En la localidad actualmente no se cuenta con un servicio de salud, teniendo que desplazarse a la localidad de San Nicolás Temascalío.

SERVICIOS DE SALUD	POBLACIÓN
Población derechohabiente a servicios de salud	495
Población sin derechohabencia a servicios de salud	759
Población derechohabiente del IMSS	412
Población derechohabiente del ISSSTE o ISSSTE estatal	43
Población derechohabiente del Seguro Popular	416
Población derechohabiente de Pemex, Sedena o Semar	33

Fuente de información: INEGI, Sistema para la consulta de la información censal 2010 (SCINCE 2010).

Religión

La localidad cuenta con una iglesia católica ubicada sobre la calle Emiliano Zapata.

1.2.5.2 Descripción de capacidades de cada equipamiento

Educación

LOCALIDAD	CLAVE	NIVEL	SERVICIO	TURNO	NOMBRE DEL CENTRO EDUCATIVO
LA TRINIDAD DE TEMASCATIO	11DJN2608M	PREESCOLAR	GENERAL	MATUTINO	PEDRO MORENO
LA TRINIDAD DE TEMASCATIO	11DPR1890K	PRIMARIA	GENERAL	MATUTINO	NIÑOS HÉROES
NIVEL	ALUMNOS	GRADOS / GRUPOS	AULAS	CANCHAS	PATIOS
PREESCOLAR	80	3 / 3	3	-	1
PRIMARIA	192	6 / 6	6	-	1

De acuerdo con información del INIFEG (Instituto de Infraestructura Física Educativa de Guanajuato) las obras más recientemente efectuadas en la localidad fueron las siguientes: en el año 2017 en la escuela Pedro Moreno se realizó la construcción de la barda perimetral, techado de patio cívico y mantenimiento general de la escuela; para el año 2018 en la escuela Niños Héroes se realizó la construcción de la barda perimetral y el mantenimiento general de la escuela.

CLAVE	AÑO	ESCUELA	MUNICIPIO	LOCALIDAD	MONTO
11DJN2608M	2017	PEDRO MORENO	IRAPUATO	LA TRINIDAD DE TEMASCATIO	\$ 1,501,813.06
11DPR1890K	2018	NIÑOS HÉROES	IRAPUATO	LA TRINIDAD DE TEMASCATIO	\$ 1,636,830.16

Fuente: Consulta plataforma "Obras para tu escuela" Instituto de Infraestructura Física Educativa de Guanajuato (INIFEG).



Imagen 7. Acceso a Jardín de niños. Fuente: Propia (2018).



Imagen 8. Comedor comunitario de la primaria. Fuente: Propia (2018).

10



Imagen 9. Iglesia católica. Fuente: Propia (2018).

1.2.5.3 Características del espacio público (plazas, jardines, etc.)

La localidad cuenta únicamente con un espacio público del tipo deportivo siendo una cancha de Fútbol de tierra. (Véase mapa Equipamiento urbano, La Trinidad de Temascalatío).

1.2.5.4 Identificación de alguna actividad productiva o extraordinaria dentro de la localidad

Dentro de la localidad no hay negocios más allá de tiendas pequeñas y negocios familiares.

1.2.6 Servicios

1.2.6.1 Transporte Público (ruta y frecuencia)

Existen dos líneas de pasajeros, la 34 que tiene una frecuencia de cada 15 minutos y la ruta 51 que tiene una frecuencia de cada 30 minutos, ambas se toman sobre las calles Benito Juárez y Emiliano Zapata y también ambas provienen de la localidad de San Nicolás Temascalatío.

En cuestión del transporte de los trabajadores a las industrias, la empresa particular ACNA, teniendo varios puntos de destino como la Empresa Mr. Lucky, Cifunsa, etc., haciendo por lo general 3 recorridos al día y se toma a lo largo de las calles principales.

1.2.7 Asentamientos Irregulares

En la zona norponiente de la localidad se encuentra un asentamiento irregular, contando con un área aproximada de 52,534.43 m², no cuenta con algún tipo de servicios públicos.

1.2.7.1 Porcentaje de ocupación

Cuenta con un área ocupada aproximada de 1,575.05 m², representando el 3% del asentamiento irregular ocupado.

11



Gráfico 2.- Ubicación de los asentamientos irregulares en la localidad.

1.2.8 Riesgos inherentes a las condiciones naturales de la zona o a alguna instalación o actividad antropogénica

En la localidad no se encuentran riesgos por las condiciones de la zona

Residuos sólidos: Estos son recolectados por el Municipio con una frecuencia de dos días por semana, el servicio se considera adecuado.

Aire: Contaminación por polvo y basura que se deja en las vialidades.

Agua: Contaminación por basura tirada en el río

Suelo: Contaminación por basura

1.3 Subsistema social

1.3.1 Población

La población de La Trinidad de Temascalío de acuerdo con los datos del Censo de población y vivienda 2010 es de 1,254 habitantes, de los cuales 649 son mujeres y 605 son hombres.

Conforme a la información de los Censos de Población del INEGI, se realizó una proyección de la población, esperando un crecimiento de esta con relación al censo del 2010. Se estima que en el 2020 la población se encuentre alrededor de los 1,582 habitantes.

NOMBRE LOCALIDAD	ITER 1990			ITER 2000			ITER 2010		
	POBLACIÓN TOTAL	HOMBRES	MUJERES	POBLACIÓN TOTAL	HOMBRES	MUJERES	POBLACIÓN TOTAL	HOMBRES	MUJERES
La Trinidad de Temascatío	788	379	409	947	446	501	1254	605	649

Fuente de información: INEGI, Principales resultados por localidad (ITER).

Censo de Población y Vivienda 2010.

Censo General de Población y Vivienda 2000.

Censo General de Población y Vivienda 1990.

NOMBRE LOCALIDAD	TASA DE CRECIMIENTO			Tasa a utilizar	PROYECCIONES		VOLUMEN MEDIO ANUAL	No. DE VIV. TOTALES	PROMEDIO OCUPACIÓN
	1990-2000	2000-2010	Promedio		2020	2030			
La Trinidad de Temascatío	1.9	2.8	2.4	2.4	1582	1996	86,614.50	284	4.41

Elaboración: Propia (2018)

Para el caso del agua potable, el volumen medio anual para el año 2020 es de 86,614.50 m³/anuales, considerando una dotación de 150 l/hab/día. Este es el volumen mínimo requerido para la concesión de aguas subterráneas para el abastecimiento de la comunidad.

1.3.2 Movimientos Migratorios

En la localidad y de acuerdo con el Censo de Población y Vivienda 2010, la Población nacida en la entidad fue de 1207 habitantes en contraste con 42 nacidos en otra entidad y 5 en otro país. Así mismo, se indica que la Población de 5 años y más residente en otro país en junio de 2005 era de 21 personas residiendo en Estados Unidos de América.

Se comenta por el delegado que un 10% de la población adulta migra a EUA:

La Trinidad de Temascatío	
Población nacida en la entidad	1207
Población femenina nacida en la entidad	625
Población masculina nacida en la entidad	582
Población nacida en otra entidad	42
Población femenina nacida en otra entidad	24
Población masculina nacida en otra entidad	18
Población nacida en otro país	5

Población de 5 años y más residente en la entidad en junio de 2005	1070
Población femenina de 5 años y más residente en la entidad en junio de 2005	569
Población masculina de 5 años y más residente en la entidad en junio de 2005	501
Población de 5 años y más residente en otra entidad en junio de 2005	6
Población femenina de 5 años y más residente en otra entidad en junio de 2005	3
Población masculina de 5 años y más residente en otra entidad en junio de 2005	3
Población de 5 años y más residente en otro país en junio de 2005	21
Población de 5 años y más residente en Estados Unidos de América en junio de 2005	21

Fuente de información: INEGI, Principales resultados por localidad (ITER). Censo de Población y Vivienda 2010.

1.3.3 Cultura (Actividades culturales, fiestas patronales)

Se tiene únicamente una festividad al año, la cual puede caer a finales de mayo o principios de junio, se festeja a la santísima trinidad y se realiza en el atrio del templo además de ocupar las calles Benito Juárez y Emiliano Zapata.

1.3.4 Vivienda

En cuanto a la vivienda el INEGI reporta para el 2010 un total de 284 viviendas habitadas, la mayoría de las cuales están construidas con materiales tradicionales (ladrillo, mortero y concreto), encontrado viviendas de una y dos plantas.

Indicadores de carencia en viviendas

La Trinidad de Temascalatío Indicadores	2005 ^[1]		2010 ^[2]	
	Valor	%	Valor	%
Viviendas particulares habitadas	236		284	
Carencia de calidad y espacios de la vivienda				
Viviendas con piso de tierra	13	5.51	7	2.46
Carencia de acceso a los servicios básicos en las viviendas particulares habitadas				
Viviendas sin drenaje	205	86.86	104	36.62
Viviendas sin luz eléctrica	4	1.69	18	6.36
Viviendas sin agua entubada	2	0.85	1	0.35
Viviendas sin sanitario	149	63.14	85	29.93

Fuente: Estimaciones del CONEVAL, con base en INEGI.

1.3.5 Marginación y rezago social.

En el caso de La Trinidad de Temascalío el grado de rezago social se clasifica como bajo y el grado de marginación se considera como alto, de acuerdo con la información del Consejo Nacional de evaluación de la Política de Desarrollo Social (CONEVAL) y la CONAPO.

14

Indicadores de rezago social		
La Trinidad de Temascalío	2005	2010
Población total	1,077	1,254
% de población de 15 años o más analfabeta	15.51	10.86
% de población de 6 a 14 años que no asiste a la escuela	5	5.15
% de población de 15 años y más con educación básica incompleta	74.49	61.55
% de población sin derecho-habienencia a servicios de salud	35.75	60.53
% de viviendas particulares habitadas con piso de tierra	5.51	2.46
% de viviendas particulares habitadas que no disponen de excusado o sanitario	63.14	29.93
% de viviendas particulares habitadas que no disponen de agua entubada de la red pública	0.85	0.35
% de viviendas particulares habitadas que no disponen de drenaje	86.86	36.62
% de viviendas particulares habitadas que no disponen de energía eléctrica	1.69	6.34
% de viviendas particulares habitadas que no disponen de lavadora	57.63	40.85
% de viviendas particulares habitadas que no disponen de refrigerador	37.71	20.77
Índice de rezago social	-0.49489	-0.63679
Grado de rezago social	2 bajo	Bajo

Fuente: Estimaciones del CONEVAL, con base en INEGI, II Censo de Población y Vivienda 2005.

Indicadores de Marginación		
La Trinidad de Temascalío	2005	2010
Población total	1,077	1,254
% Población de 15 años o más analfabeta	15.51	10.86
% Población de 15 años o más sin primaria completa	39.86	34.18
% Viviendas particulares habitadas sin excusado	63.14	29.93
% Viviendas particulares habitadas sin energía eléctrica	1.69	6.36
% Viviendas particulares habitadas sin agua entubada	0.85	0.35
% Ocupantes por cuarto en viviendas particulares habitadas	40.25	1.18
% Viviendas particulares habitadas con piso de tierra	5.51	2.46
% Viviendas particulares habitadas que no disponen de refrigerador	37.71	20.77
Índice de marginación	-0.62390	-0.73604
Grado de marginación	Alto	Alto
Lugar que ocupa en el contexto nacional		80,580

Fuente: Estimaciones del CONAPO, Índices de marginación 2005; y CONAPO (2011)

1.4 Subsistema económico

1.4.1 Actividades económicas básicas y secundarias

De acuerdo con los datos del Censo de Población y Vivienda 2010, la Población económicamente activa es de 405 habitantes, encontrando que la Población ocupada es de 397 habitantes de los cuales, 108 representan la Población femenina ocupada y 289 la Población masculina ocupada.

15

La Trinidad de Temascalatío	
Población económicamente activa	405
Población femenina económicamente activa	109
Población masculina económicamente activa	296
Población ocupada	397
Población femenina ocupada	108
Población masculina ocupada	289
Población desocupada	8
Población femenina desocupada	-6
Población masculina desocupada	7
Población no económicamente activa	465
Población femenina no económicamente activa	366
Población masculina no económicamente activa	99

Fuente de información: INEGI, Principales resultados por localidad (ITER). Censo de Población y Vivienda 2010.

1.4.2 Características del empleo

Aproximadamente el 70% de los hombres que trabajan se van a alguna industria y el 30% restante trabajan en la agricultura; en el caso de las mujeres el 50% trabajan en alguna industria y el otro 50% se dedican al hogar. (Información proporcionada por el delegado de la localidad).

La mayoría de sus alimentos, ropa y calzado son adquiridos en la Ciudad de Irapuato.

Se propone la generación de talleres en la localidad para la generación de autoempleo e incubación de microempresas comunitarias, que favorezcan el empleo dentro de la localidad.

1.5 Subsistema rural-urbano

1.5.1 Tipología y jerarquía

Bajo el esquema de INEGI y de acuerdo con la proyección de población, la localidad La Trinidad de Temascalatío deberá ser considerada como una localidad rural, en virtud de que su población es menor a los 2500 habitantes.

1.5.2 Redes de comunicación e infraestructura carretera

La localidad tiene acceso por la carretera a San Nicolás Temascalío, proveniente del libramiento norte de la ciudad, la cual pasa por el centro de la localidad y son las vialidades importantes, contando con una longitud aproximada de 600 m.

1.6 Subsistema político-institucional

1.6.1 Órganos de gobierno

La localidad cuenta con un Delegado Municipal, un subdelegado, un asistente del delegado, un comisariado ejidal y un comité de agua potable.

1.6.2 Marcos Normativos

El marco Normativo que rige a las localidades del Municipio de Irapuato está conformado por la Constitución Política de los Estados Unidos Mexicanos, la Constitución Política para el Estado de Guanajuato, Ley Orgánica Municipal para el Estado de Guanajuato, Reglamento para los delegados y subdelegados del Municipio de Irapuato, Guanajuato (véase ficha para el **Municipio de Irapuato**).

1.7 Acciones propuestas.

Agua, drenaje y saneamiento

Acción 1. Ampliación del sistema de drenaje sanitario.

Prioridad: Alta

Justificación: Falta completar la zona poniente.

Acción 2. Ampliación de la red de agua potable.

Prioridad: Alta

Justificación: Falta completar la zona sur.

Acción 3. Construcción de línea de conducción a tanque elevado.

Prioridad: Alta

Justificación: Se cuenta con un tanque elevado, pero sin uso ya que no se cuenta con la línea de conducción del pozo al tanque.

Energía eléctrica y alumbrado.

Acción 4. Ampliación de la red al poniente y en las calles Revolución e Hidalgo.

Prioridad: Alta.

Justificación: Falta el servicio en la parte Poniente y en las calles Revolución e Hidalgo.

Espacios públicos

Acción 5. Construcción de área deportiva.

Prioridad: Medio

Justificación: Se cuenta únicamente con una cancha de tierra, pero se requiere una de usos múltiples para ampliar la variedad de deporte.

Salud

Acción 6. Atención a la salud de la población de la localidad por medio de las unidades médicas móviles.

Prioridad: Media.

Justificación: Ya que la localidad no cuenta con una unidad de salud, se propone para la atención inmediata.

Educación y cultura

Acción 7. Construcción de secundaria.

Prioridad: Media.

Justificación: Se requiere la construcción de una secundaria ya que hay demanda de estudio, pero tienen que trasladarse a otras localidades.

Acción 8. Impartición de talleres en la localidad para la generación de autoempleo e incubación de microempresas comunitarias.

Prioridad: Media.

Justificación: Se requiere incentivar actividades que favorezcan el empleo dentro de la localidad.

Acción 9. Impartición de talleres y cursos de educación ambiental en la localidad que favorezcan la conservación del medio ambiente.

Prioridad: Media.

Justificación: Se requiere generar conciencia para evitar la contaminación ambiental dentro de la localidad.

MATRIZ DE ESTRATEGIAS Y ACCIONES

PROGRAMA/ACCIÓN	CORRESPONSABILIDAD				
	FEDERAL	ESTATAL	MUNICIPAL		
Agua, drenaje y saneamiento					
1	Ampliación de la red de drenaje sanitario.		SECRETARIA DE OBRA PUBLICA	JAPAMI	DESARROLLO RURAL
2	Ampliación de la red de agua potable.		SECRETARIA DE OBRA PUBLICA	JAPAMI	DESARROLLO RURAL
3	Construcción de línea de conducción de pozo a tanque elevado		SECRETARIA DE OBRA PUBLICA	JAPAMI	DESARROLLO RURAL
Energía eléctrica y alumbrado					
4	Ampliación de la red al poniente y en las calles Revolución e Hidalgo.	CFE	SECRETARÍA DE OBRA PÚBLICA	OBRAS PÚBLICAS / SERVICIOS PÚBLICOS	DESARROLLO RURAL
Espacios públicos					
5	Construcción de área deportiva.		SECRETARÍA DE OBRA PÚBLICA	OBRAS PÚBLICAS / SERVICIOS PÚBLICOS	DESARROLLO RURAL
Salud					
6	Atención a la salud de la población de la localidad por medio de las unidades médicas móviles.		SSG	SERVICIOS MÉDICOS MUNICIPALES	DESARROLLO RURAL
Educación y cultura					
7	Construcción de secundaria.	INIFED	INIFEG	SECRETARIA DE EDUCACIÓN	DESARROLLO RURAL

DIAGNÓSTICO DEL SISTEMA DE LOCALIDADES DE IRAPUATO, GUANAJUATO.

PROGRAMA/ACCIÓN	CORRESPONSABILIDAD			
	FEDERAL	ESTATAL	MUNICIPAL	
8 Impartición de talleres en la localidad para la generación de autoempleo e incubación de microempresas comunitarias		SECRETARÍA DE DESARROLLO SOCIAL Y HUMANO	DESARROLLO ECONÓMICO	DESARROLLO RURAL
9 Impartición de talleres y cursos de educación ambiental en la localidad que favorezcan la conservación del medio ambiente.		SECRETARÍA DE MEDIO AMBIENTE Y ORDENAMIENTO TERRITORIAL	DIRECCIÓN DE ORDENAMIENTO AMBIENTAL	DESARROLLO RURAL