

MUNICIPIO DE IRAPUATO.
LOCALIDAD TARETAN.

1. Caracterización

Taretan es una de las localidades pertenecientes al municipio de Irapuato con una población mayor a los 1000 habitantes, se ubica en el sector nororiente y colinda al oriente con la carretera federal 45 Irapuato - León (véase **mapa 3a - Accesos Carreteros sector nororiente**).

1

1.1 Subsistema físico ambiental

1.1.1 Ubicación

Se localiza en la zona sur del municipio, en las coordenadas geográficas 20° 46' 41" de latitud norte y 101° 20' 08" de longitud oeste; con una altitud de 1767 m, conforme a los datos del INEGI.



Gráfico 1.- Localización de Taretan.

1.1.2 Fisiografía

La localidad de Taretan se encuentra en la subprovincia del Bajío Guanajuatense y corresponde a un sistema de topo formas caracterizado por una Llanura aluvial (**véase mapa 7a – Fisiografía sector nororiente**).

1.1.3 Hidrología

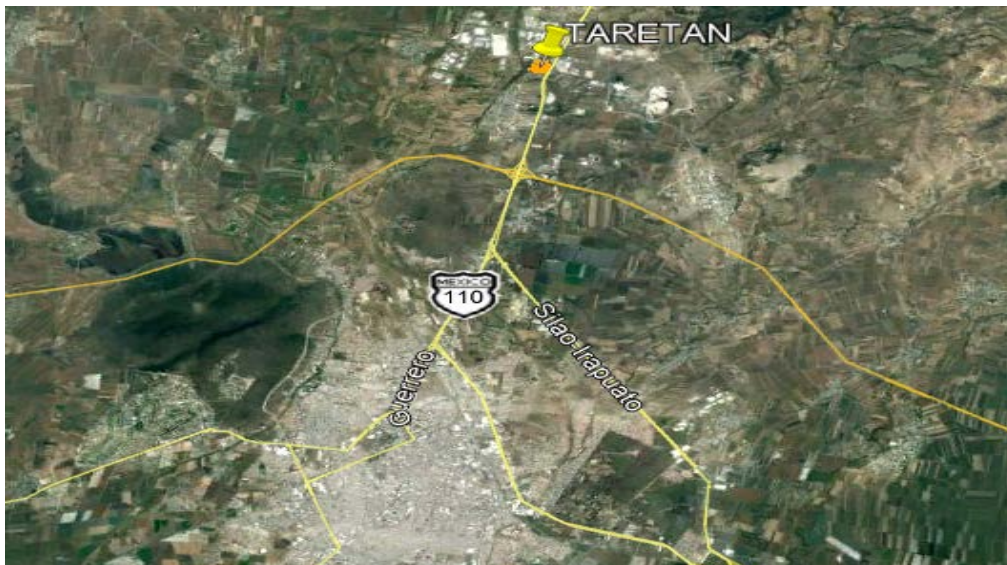
Hidrología Superficial: La localidad colinda en su parte poniente con Arroyo Zarco, y pasa el río Guanajuato a unos 250m aproximadamente y se juntan los dos ríos al sur poniente de la localidad.

Hidrología Subterránea: El pozo de la localidad corresponde al acuífero Silao – Romita. **(Véase mapa 6a Hidrología Subterránea zona nororiente).**

2

1.1.4 Topografía

El terreno en la localidad se considera irregular con pendientes comprendidas entre 5 al 10%. **(Véase mapa 8a Pendientes sector nororiente).**

1.1.5 Vegetación

Los terrenos colindantes con la localidad en su mayoría son con pendientes y poco aptos para la agricultura, un porcentaje de alrededor del 20% es de riego y del sistema de la presa de La Purísima para la agricultura teniendo también agricultura de temporal y cultivos anuales. **(Véase mapa 9a uso de suelo y vegetación sector nororiente)**

1.1.6 Clima, temperatura e índice de humedad.

Taretan, presenta un clima Semicálido subhúmedo con lluvias en verano. **(Véase mapa Climas en Irapuato).**

1.1.7 Espacios bajo protección o conservación

En Taretan no existen áreas bajo protección o conservación.

1.1.8 Riesgos socio ambientales y vulnerabilidad

De acuerdo con información del Atlas de Riesgo y del plano de SICAMI del municipio de Irapuato, en la localidad de Taretan se encuentra en una zona de riesgo por inundaciones, principalmente la zona poniente, esto por las inmediaciones al río Guanajuato Y del Arroyo Zarco.¹

¹ Fuente: Atlas de Riesgos Irapuato.



Gráfico 2.- Zonas de riesgo por inundación del río Guanajuato en Taretan.

La superficie total de la localidad cubre un área de 196,041.44 m², de estos siendo 196,041.44 m² de la localidad los afectados en el caso de una inundación, representando un 100 % de la localidad.

1.2 Subsistema físico (Infraestructura)

1.2.1 Traza / manzanas/ calles

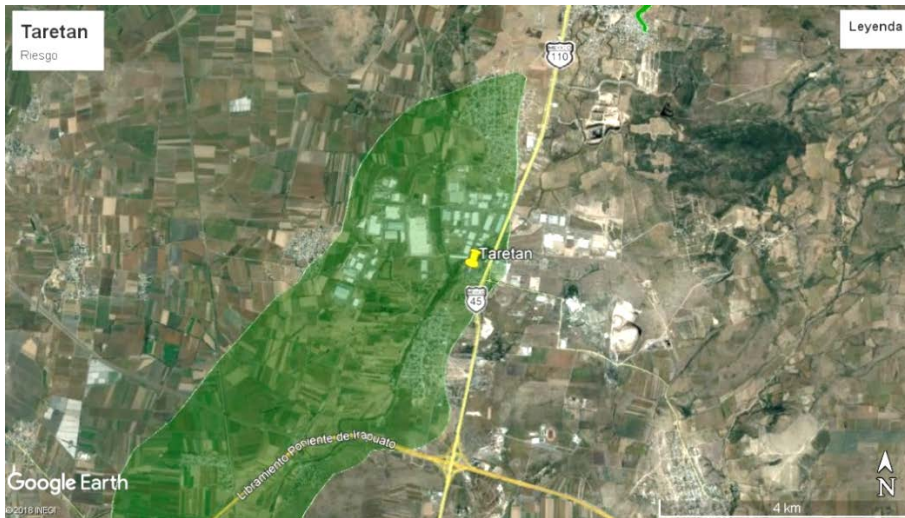
La traza de la localidad está dividida en dos partes, la parte sur es relativamente regular, teniendo 4 manzanas del mismo tamaño y calles rectas; la parte norte es completamente irregular teniendo una gran manzana con una validez de conexión al centro. (Véase mapa Pavimentos, Taretan).

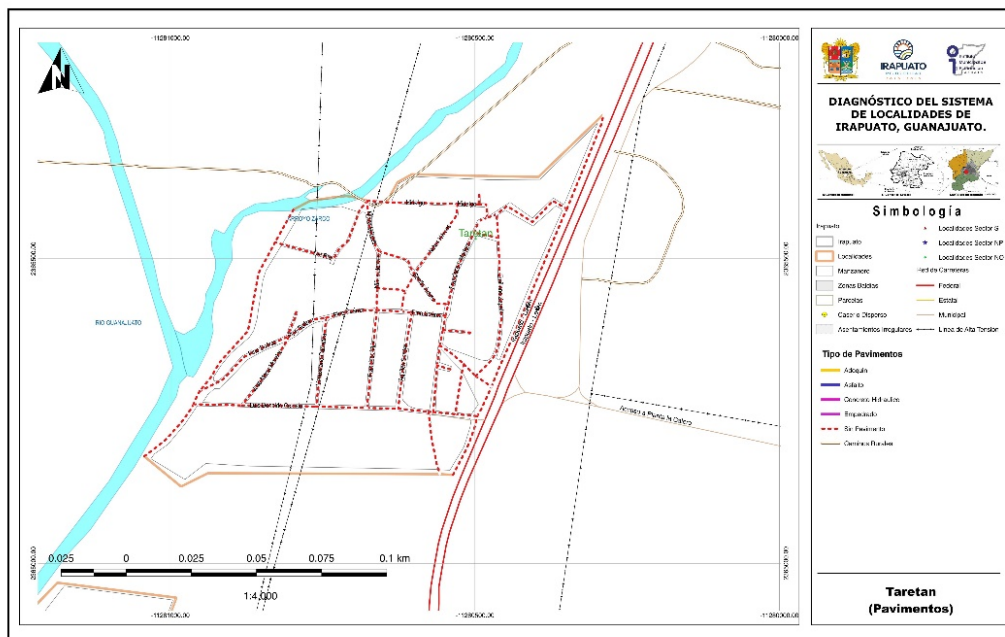

Mapa 1.- Pavimentos, Taretan.

1.2.1.1 Nomenclatura de calles

Las calles no cuentan con alguna señalización de nomenclatura en toda la localidad, sin embargo, todas las calles tienen su nombre. **(Véase mapa Pavimentos, Taretan).**

1.2.2 Identificación de vialidad o vialidades principales por conectividad, usos y costumbres, localización del equipamiento, etc.

4

Se considera la calle Francisco I. Madero como una de las calles principales, ya que es la que conecta la localidad de norte a sur y se tiene el acceso de la telesecundaria y a la iglesia por esta vialidad; la otra vialidad importante es Luis Donaldo Colosio ya que esta además de ser el acceso de la carretera federal 45, conecta la localidad de poniente a oriente y tiene el acceso del jardín de niños, primaria y el pozo. **(Véase mapa Equipamiento urbano, Taretan).**

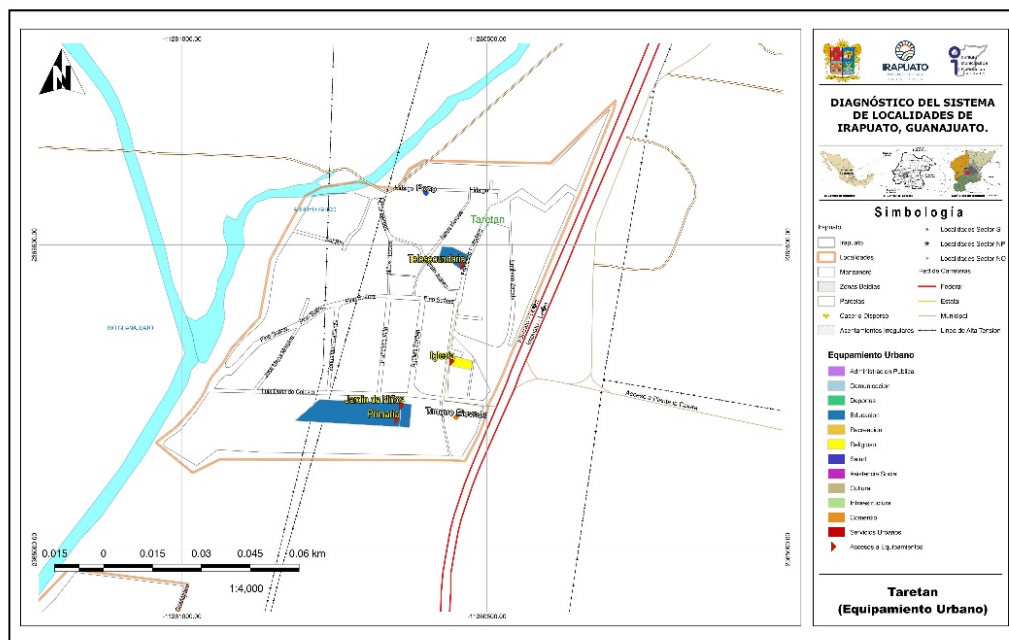

Mapa 2.- Equipamiento urbano, Taretan.

1.2.3 Identificación de infraestructura existente (cobertura por zona en cada localidad).

1.2.3.1 Agua potable

Cuentan con el servicio en la totalidad de la localidad, no se cuentan con estudios recientes de calidad del agua, pero se comenta que en general es buena para su consumo, es controlada por el comité de agua de la localidad. **(Véase mapa Hidráulica, Taretan).**

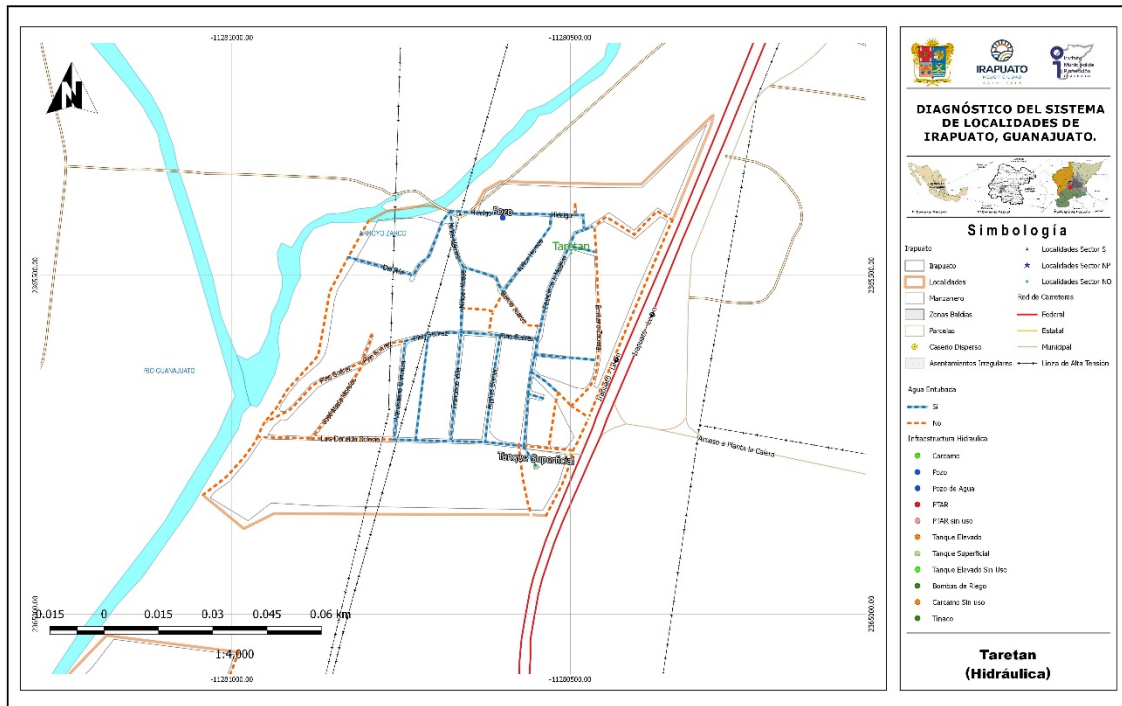

5

Mapa 3.- Hidráulica, Taretan.

1.2.3.2 Redes, Pozo, Tanque elevado y cobertura de servicio

El sistema cuenta con un pozo profundo ubicado sobre la calle Hidalgo, de ahí se bombea hacia un tanque superficial de mampostería ubicado sobre la calle Luis Donaldo Colosio y mediante gravedad se suministra el servicio a la red, teniendo una cobertura en la totalidad de la localidad.



Imagen 1. Pozo de agua. Fuente: Propia (2018).



Imagen 2. Tanque superficial. Fuente: Propia (2018).

Conforme a la consulta efectuada en el **Localizador de aprovechamientos LOCREPDA²** de la Comisión Nacional del Agua (fecha de publicación 01 de junio de 2016), no se identificó la inscripción de los pozos de la Localidad al registro público de derechos de agua, por lo que se recomienda la revisión de este tema para su correcta regularización.

1.2.3.3 Drenaje y saneamiento de aguas residuales

La localidad de Taretan no cuenta con este servicio, cada casa tiene su propia fosa séptica y las aguas jabonosas las tiran directamente a las vialidades. **(Véase mapa Drenaje sanitario, Taretan).**

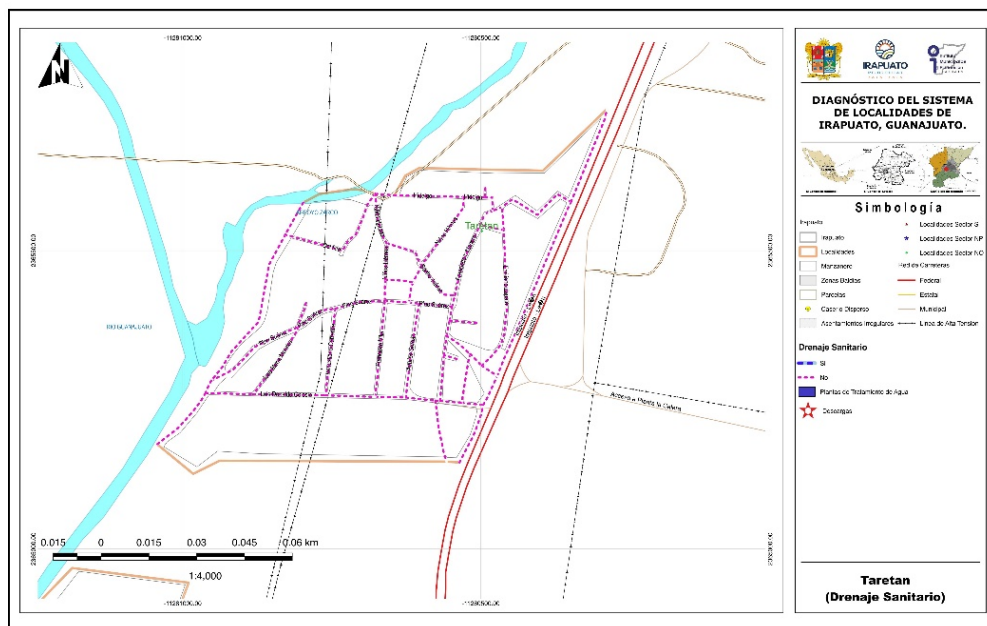

Mapa 4.- Drenaje sanitario, Taretan.



Imagen 3. Aguas jabonosas en vialidad. Fuente: Propia (2018).

² Sistema diseñado para la ubicación geográfica de las concesiones y asignaciones de aguas nacionales, inscritas en el Registro Público de Derechos de Agua. CONAGUA, 2018.

1.2.3.4 Redes y líneas de transmisión - energía eléctrica

La localidad cuenta con servicio de energía eléctrica, aunque no en la totalidad ya que en la parte sur y en la parte norponiente no se cuenta con el servicio. **(Véase mapa Electricidad, Taretan).**

7

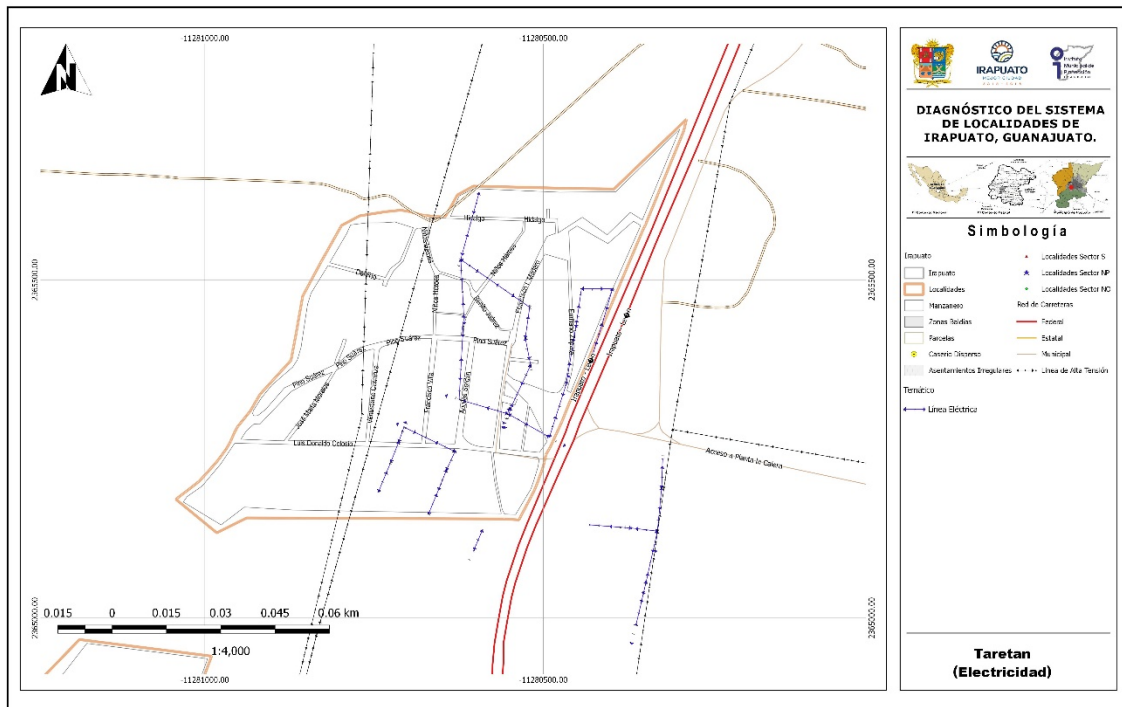

Mapa 5.- Electricidad, Taretan.



Imagen 4. Línea de Energía eléctrica en la calle Francisco I. Madero. Fuente: Propia (2018).



Imagen 5. Tomas de Energía eléctrica sobre calle Hidalgo. Fuente: Propia (2018)

1.2.3.5 Alumbrado público

Se cuenta con el servicio por parte del Municipio en toda la localidad, con lámparas tipo vapor de sodio, teniendo que las mismas zonas donde no hay energía eléctrica tampoco cuentan con alumbrado. (Véase mapa Alumbrado, Taretan).

8

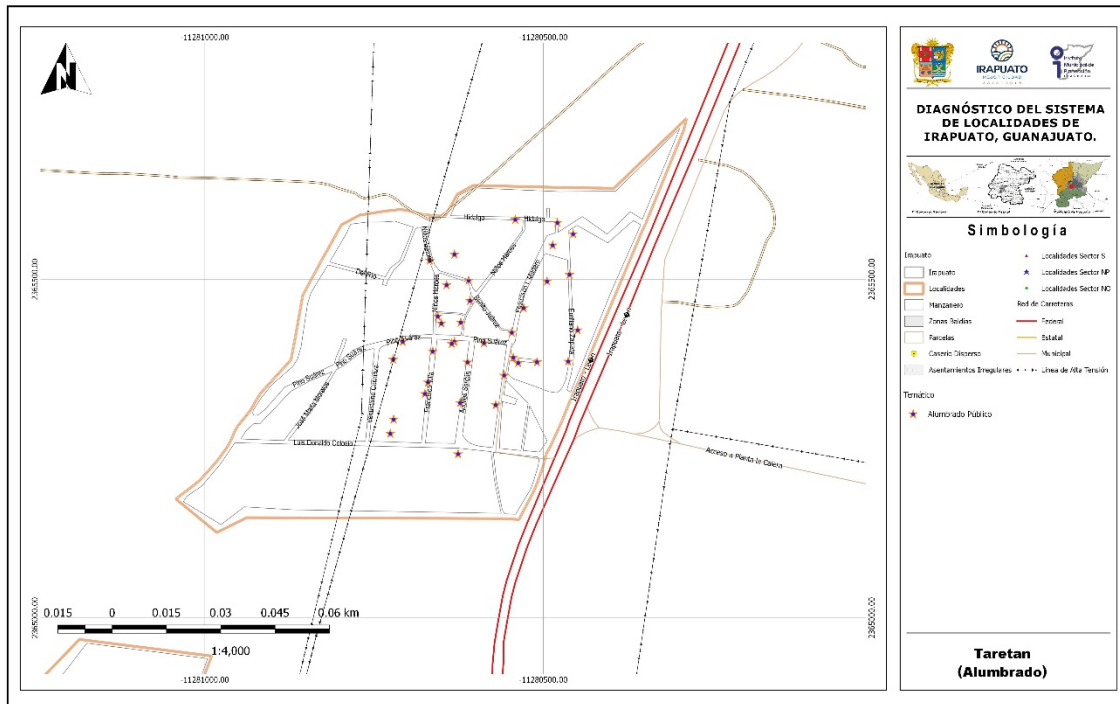

Mapa 6.- Alumbrado, Taretan.

1.2.3.6 Telefonía (servicio de internet)

Se cuenta con muy poco servicio de telefonía fija y sobre todo se tiene el servicio de telefonía móvil, al igual que el internet.

1.2.3.7 Antenas

No se identificaron antenas de telecomunicaciones dentro de los límites de la localidad.

1.2.3.8 Ductos de PEMEX

No hay ductos de Pemex dentro de los límites de la localidad.

1.2.4 Vialidad

1.2.4.1 Pavimentos (tipo, estado de conservación y operación)

Dentro de la localidad ninguna de sus calles cuenta con pavimento, todas las calles son de terracería con un estado de conservación de regular a malo. **(Véase mapa Pavimentos, Taretan).**



Imagen 6. Calle Madero terracería regular. Fuente: Propia (2018).



Imagen 7. Calle Benito Juárez terracería mal estado. Fuente: Propia (2018).

De acuerdo con la información proporcionada por la Dirección General de Obras Públicas en la localidad no se han ejecutado obras en los últimos 3 años.

1.2.4.2 Guarniciones y banquetas

Ninguna de las vialidades de la localidad cuenta con este rubro, se requieren principalmente en la zona de las escuelas por el lodo o el polvo que se hace por no tener pavimento.

1.2.5 Equipamiento

1.2.5.1 Identificación por tipo

Educación

Se cuenta con un jardín de niños, una primaria y una secundaria; para los siguientes niveles educativos tienen que transportarse a la preparatoria de Castro del Rio, Ex Hacienda el Copal o La Calera.

Salud

En la localidad actualmente no se cuenta con un servicio de salud, para recibir atención médica se tienen que desplazar a la localidad de Ex Hacienda de Márquez a unos 2.5 km ó a la ciudad de Irapuato.

SERVICIOS DE SALUD	POBLACIÓN
Población derechohabiente a servicios de salud	556
Población sin derechohabencia a servicios de salud	564
Población derechohabiente del IMSS	441
Población derechohabiente del ISSSTE o ISSSTE estatal	5
Población derechohabiente del Seguro Popular	120
Población derechohabiente de Pemex, Sedena o Semar	-6

Fuente de información: INEGI, Sistema para la consulta de la información censal 2010 (SCINCE 2010).

Religión

La localidad cuenta con una iglesia católica ubicada sobre la calle Francisco I. Madero, donde se venera la preciosa sangre de Cristo.

1.2.5.2 Descripción de capacidades de cada equipamiento

Educación

LOCALIDAD	CLAVE	NIVEL	SERVICIO	TURNO	NOMBRE DEL CENTRO EDUCATIVO
TARETAN	11EJN0293P	PREESCOLAR	GENERAL	MATUTINO	ESTEFANÍA CASTAÑEDA
TARETAN	11DPR1484D	PRIMARIA	GENERAL	MATUTINO	AQUILES SERDÁN
TARETAN	11ETV0781V	SECUNDARIA	TELESECUNDARIA	MATUTINO	FRIDA KAHLO

NIVEL	ALUMNOS	GRADOS / GRUPOS	AULAS	CANCHAS	PATIOS
PREESCOLAR	90	3 / 3	3	-	1
PRIMARIA	174	6 / 6	6	1	-
SECUNDARIA	68	3 / 3	3	1	-

Fuente: Sistema de Información y Gestión Educativa, SEP.

De acuerdo con información del INIFEG (Instituto de Infraestructura Física Educativa de Guanajuato) únicamente se ha contemplado obra en la primaria en el año 2015, la cual fue la construcción de un comedor y cocina.

CLAVE	AÑO	ESCUELA	MUNICIPIO	LOCALIDAD	MONTO
11DPR1484D	2015	AQUILES SERDÁN	IRAPUATO	TARETAN	\$ 603,174.31

Fuente: Consulta plataforma "Obras para tu escuela" Instituto de Infraestructura Física Educativa de Guanajuato (INIFEG).



Imagen 8. Acceso a jardín de niños. Fuente: Propia (2018).



Imagen 9. Acceso a primaria. Fuente: Propia (2018).



Imagen 10. Telesecundaria. Fuente: Propia (2018).



Imagen 11. Iglesia católica. Fuente: Propia (2018).

1.2.5.3 Características del espacio público (plazas, jardines, etc.)

En la localidad no se encuentran espacios públicos ni deportivos. Juegan fútbol y béisbol en una cancha que les presta una persona. **(Véase mapa Equipamiento urbano, Taretan).**

1.2.5.4 Identificación de alguna actividad productiva o extraordinaria dentro de la localidad

Dentro de la localidad no se encuentran negocios más allá de tiendas pequeñas y negocios familiares.

1.2.6 Servicios

1.2.6.1 Transporte Público (ruta y frecuencia)

La empresa Flecha Amarilla, presta el servicio de autotransporte, el cual se toma sobre la carretera federal 45 Irapuato - León y va hasta la central de autobuses o al centro de la ciudad, con una frecuencia de paso de 20 min. Se solicita por el delegado una línea de autotransporte público que entre a la Localidad.

En cuestión del transporte de los trabajadores a las industrias, la empresa particular ACNA es la que se encargada, teniendo varios puntos de destino como Castro del Río y CONDUMEX en Silao y haciendo por lo general 2 recorridos al día.

1.2.7 Asentamientos Irregulares

No se encuentran asentamientos irregulares dentro de la localidad.

1.2.8 Riesgos inherentes a las condiciones naturales de la zona o a alguna instalación o actividad antropogénica

Se considera como riesgo natural a que debido a la cercanía al río Guanajuato y del Arroyo Zarco, la localidad se encuentra en una zona inundable.

Residuos sólidos: Estos son recolectados por el Municipio con una frecuencia de dos días por semana, el servicio se considera adecuado.

Aire: Contaminación por polvo y basura.

Agua: Contaminación por agua que se tira directamente a las vialidades ya que no se cuenta con red de drenaje sanitario.

Suelo: Contaminación por basura y aguas residuales.



Imagen 12. Contaminación de aguas residuales directo a vialidades. Fuente: Propia (2018).



Imagen 13. Contaminación por basura y escurrimiento de aguas residuales. Fuente: Propia (2018).

1.3 Subsistema social

1.3.1 Población

La población de Taretan de acuerdo con los datos del Censo de población y vivienda 2010 es de 1,123 habitantes, de los cuales 569 son mujeres y 554 son hombres.

13

Conforme a la información de los Censos de Población del INEGI, se realizó una proyección de la población, esperando un crecimiento de esta con relación al censo del 2010. Se estima que en el 2020 la población se encuentre alrededor de los 1,306 habitantes.

NOMBRE LOCALIDAD	ITER 1990			ITER 2000			ITER 2010		
	POBLACIÓN TOTAL	HOMBRES	MUJERES	POBLACIÓN TOTAL	HOMBRES	MUJERES	POBLACIÓN TOTAL	HOMBRES	MUJERES
Taretan	830	415	415	949	460	489	1123	554	569

Fuente de información: INEGI, Principales resultados por localidad (ITER).
Censo de Población y Vivienda 2010.
Censo General de Población y Vivienda 2000.
Censo General de Población y Vivienda 1990.

NOMBRE LOCALIDAD	TASA DE CRECIMIENTO			Tasa a utilizar	PROYECCIONES		VOLUMEN MEDIO ANUAL	No. DE VIV. TOTALES	PROMEDIO OCUPACIÓN
	1990-2000	2000-2010	Promedio		2020	2030			
Taretan	1.3	1.7	1.5	1.5	1306	1519	71,503.50	237	4.75

Elaboración: Propia (2018)

Para el caso del agua potable, el volumen medio anual para el año 2020 es de 71,503.50 m³/anuales, considerando una dotación de 150 l/hab/día. Este es el volumen mínimo requerido para la concesión de aguas subterráneas para el abastecimiento de la comunidad.

1.3.2 Movimientos Migratorios

En la localidad y de acuerdo con el Censo de Población y Vivienda 2010, la Población nacida en la entidad fue de 1097 habitantes en contraste con 16 nacidos en otra entidad y 3 en otro país. Así mismo, se indica que la Población de 5 años y más residente en otro país en junio de 2005 era de 20 personas residiendo en Estados Unidos de América.

Taretan	
Población nacida en la entidad	1097
Población femenina nacida en la entidad	555
Población masculina nacida en la entidad	542

Población nacida en otra entidad	16
Población femenina nacida en otra entidad	8
Población masculina nacida en otra entidad	8
Población nacida en otro país	3
Población de 5 años y más residente en la entidad en junio de 2005	956
Población femenina de 5 años y más residente en la entidad en junio de 2005	494
Población masculina de 5 años y más residente en la entidad en junio de 2005	462
Población de 5 años y más residente en otra entidad en junio de 2005	13
Población femenina de 5 años y más residente en otra entidad en junio de 2005	3
Población masculina de 5 años y más residente en otra entidad en junio de 2005	10
Población de 5 años y más residente en otro país en junio de 2005	20
Población de 5 años y más residente en Estados Unidos de América en junio de 2005	20

Fuente de información: INEGI, Principales resultados por localidad (ITER). Censo de Población y Vivienda 2010.

1.3.3 Cultura (Actividades culturales, fiestas patronales)

La localidad únicamente tiene una festividad al año, el día 14 de mayo al Sr. De la misericordia, la cual se festeja en calles cercanas al templo.

1.3.4 Vivienda

En cuanto a la vivienda el INEGI reporta para el 2010 un total de 236 viviendas habitadas, la mayoría de las cuales están construidas con materiales tradicionales (ladrillo, mortero y concreto), encontrado viviendas de una y dos plantas.

Indicadores de carencia en viviendas

Taretan	Indicadores	2005 ^[1]		2010 ^[2]	
		Valor	%	Valor	%
	Viviendas particulares habitadas	163		236	
	Carencia de calidad y espacios de la vivienda				
	Viviendas con piso de tierra	21	13.21	7	2.97
	Carencia de acceso a los servicios básicos en las viviendas particulares habitadas				
	Viviendas sin drenaje	130	81.76	63	26.69
	Viviendas sin luz eléctrica	5	3.07	6	2.54
	Viviendas sin agua entubada	8	5.03	6	2.54
	Viviendas sin sanitario	82	50.31	50	21.19

Fuente: Estimaciones del CONEVAL, con base en INEGI.

1.3.5 Marginación y rezago social.

En el caso de Taretan, el grado de rezago social se clasifica como bajo y en contraste con el grado de marginación se considera como alto, de acuerdo con la información del Consejo Nacional de evaluación de la Política de Desarrollo Social (CONEVAL) y la CONAPO.

15

Indicadores de rezago social		
Taretan	2005	2010
Población total	974	1,123
% de población de 15 años o más analfabeta	9.29	8.84
% de población de 6 a 14 años que no asiste a la escuela	10.68	3.8
% de población de 15 años y más con educación básica incompleta	80.23	73.06
% de población sin derecho-habienencia a servicios de salud	55.13	50.22
% de viviendas particulares habitadas con piso de tierra	12.88	2.97
% de viviendas particulares habitadas que no disponen de excusado o sanitario	50.31	21.19
% de viviendas particulares habitadas que no disponen de agua entubada de la red pública	4.91	2.54
% de viviendas particulares habitadas que no disponen de drenaje	79.75	26.69
% de viviendas particulares habitadas que no disponen de energía eléctrica	3.07	2.54
% de viviendas particulares habitadas que no disponen de lavadora	65.64	45.34
% de viviendas particulares habitadas que no disponen de refrigerador	35.58	23.73
Índice de rezago social	-0.33235	-0.65052
Grado de rezago social	3 medio	Bajo

Fuente: Estimaciones del CONEVAL, con base en INEGI, II Censo de Población y Vivienda 2005.

Indicadores de Marginación		
Taretan	2005	2010
Población total	974	1,123
% Población de 15 años o más analfabeta	9.29	8.84
% Población de 15 años o más sin primaria completa	39.04	32.26
% Viviendas particulares habitadas sin excusado	43.56	21.19
% Viviendas particulares habitadas sin energía eléctrica	3.07	2.54
% Viviendas particulares habitadas sin agua entubada	5.03	2.54
% Ocupantes por cuarto en viviendas particulares habitadas	55.35	1.45
% Viviendas particulares habitadas con piso de tierra	13.21	2.97
% Viviendas particulares habitadas que no disponen de refrigerador	35.58	23.73
Índice de marginación	-0.64684	-0.75251
Grado de marginación	Alto	Alto
Lugar que ocupa en el contexto nacional		81,464

Fuente: Estimaciones del CONAPO, Índices de marginación 2005; y CONAPO (2011)

1.4 Subsistema económico

1.4.1 Actividades económicas básicas y secundarias

De acuerdo con los datos del Censo de Población y Vivienda 2010, la Población económicamente activa es de 414 habitantes, encontrando que la Población ocupada es de 395 habitantes de los cuales, 119 representan la Población femenina ocupada y 276 la Población masculina ocupada.

Taretan	
Población económicamente activa	414
Población femenina económicamente activa	119
Población masculina económicamente activa	295
Población ocupada	395
Población femenina ocupada	119
Población masculina ocupada	276
Población desocupada	19
Población femenina desocupada	0
Población masculina desocupada	19
Población no económicamente activa	400
Población femenina no económicamente activa	298
Población masculina no económicamente activa	102

Fuente de información: INEGI, Principales resultados por localidad (ITER). Censo de Población y Vivienda 2010.

1.4.2 Características del empleo

Aproximadamente el 40% de los hombres que trabajan se van a alguna industria, el 10% van a trabajar en la agricultura y el 50% restante trabajan en la construcción; en el caso de las mujeres el 80% trabajan en la industria y el 20% restante se dedican al hogar. (Información proporcionada por el delegado de la localidad).

Por las características del terreno de la localidad, no cuentan con gran cantidad de terrenos aptos para la agricultura por lo que es muy bajo el porcentaje de agricultura en la localidad. La mayoría de sus alimentos, ropa y calzado son adquiridos en la Ciudad de Irapuato.

Se propone la generación de talleres en la localidad para la generación de autoempleo e incubación de microempresas comunitarias, que favorezcan el empleo dentro de la localidad.

1.5 Subsistema rural-urbano

1.5.1 Tipología y jerarquía

Bajo el esquema de INEGI y de acuerdo con la proyección de población, la localidad de Taretan deberá ser considerada como una localidad rural, en virtud de que su población es menor a los 2500 habitantes.

1.5.2 Redes de comunicación e infraestructura carretera

La localidad tiene un acceso por la carretera federal 45 en su tramo Irapuato-León, el cual se encuentra en el suroriente, estando en conexión directa con la carretera y es de terracería. También se cuenta con un camino rural que va de Taretan a Estación Vieyra y de ahí a la Localidad de Serrano, de ahí sigue hasta la carretera Irapuato-Romita, con lo que se tienen un circuito de accesos.

17

1.6 Subsistema político-institucional

1.6.1 Órganos de gobierno

La localidad cuenta con un Delegado Municipal, Sub delegado comisariado ejidal y un comité de agua.

1.6.2 Marcos Normativos

El marco Normativo que rige a las localidades del Municipio de Irapuato está conformado por la Constitución Política de los Estados Unidos Mexicanos, la Constitución Política para el Estado de Guanajuato, Ley Orgánica Municipal para el Estado de Guanajuato, Reglamento para los delegados y subdelegados del Municipio de Irapuato, Guanajuato (véase ficha para el **Municipio de Irapuato**).

1.7 Acciones propuestas.

Agua, drenaje y saneamiento

Acción 1. Construcción de red de drenaje sanitario.

Prioridad: Alta

Justificación: No existe servicio por lo que es primordial la construcción y que abarque la totalidad de la localidad.

Acción 2. Construcción de Planta de Tratamiento de Aguas Residuales (PTAR).

Prioridad: Alta

Justificación: Se requiere construirla conjuntamente con la red de drenaje Ya que de no hacerlo se contaminaría el Rio Guanajuato al enviar la descarga de la red a esa corriente de agua.

Pavimentación y movilidad

Acción 3. Pavimentación de la calle Luis Donaldo Colosio.

Prioridad: Medio-alto.

Justificación: Se requiere la pavimentación de esta calle ya que es en la que se encuentran las escuelas y tiene bastante afluencia además de que es parte del acceso a la localidad de la carretera.

Acción 4. Pavimentación de la calle Francisco I. Madero.

Prioridad: Medio.

Justificación: Se requiere la pavimentación de esta calle ya que es la segunda en importancia por el equipamiento que se encuentra, como la secundaria y la iglesia, por lo que es una vialidad muy transitada además que comunica la localidad de norte a sur.

18

Energía eléctrica y alumbrado.

Acción 5. Ampliación de red eléctrica y alumbrado

Prioridad: Media.

Justificación: En ciertas temporadas el servicio falla por lo antiguo que es, además de que las calles Del Río, Mirador Del Río, Morelos y Parte de la Donald Colosio desde la tercer manzana hasta la Morelos no cuentan con este servicio y el alumbrado

Salud

Acción 6. Atención a la salud de la población de la localidad por medio de las unidades médicas móviles.

Prioridad: Media.

Justificación: Ya que la localidad no cuenta con una unidad de salud, se propone para la atención inmediata.

Espacios públicos

Acción 7. Construcción de áreas deportivas.

Prioridad: Medio.

Justificación: La localidad no cuenta con ninguna área deportiva lo que ocasiona que los jóvenes tengan otro tipo de distracciones, la comunidad pide apoyo para la adjudicación de un terreno para estos efectos y después de que cuenten con el terreno programar la construcción de las canchas deportivas

Educación y cultura

Acción 8. Construcción de barda perimetral en la primaria.

Prioridad: Alto.

Justificación: La escuela cuenta con una malla ciclón en mal estado lo que facilita los robos dentro de la escuela constantemente.

Acción 9. Construcción de área de juegos en jardín de niños.

Prioridad: Medio.

Justificación: la escuela no cuenta con un área de juegos, pero no tienen espacio donde hacerlo.

Acción 10. Impartición de talleres en la localidad para la generación de autoempleo e incubación de microempresas comunitarias.

Prioridad: Medio.

Justificación: Se requiere incentivar actividades que favorezcan el empleo dentro de la localidad.

Acción 11. Impartición de talleres y cursos de educación ambiental en la localidad que favorezcan la conservación del medio ambiente.

Prioridad: Medio.

Justificación: Se requiere generar conciencia para evitar la contaminación ambiental dentro de la localidad.

MATRIZ DE ESTRATEGIAS Y ACCIONES

PROGRAMA/ACCIÓN	CORRESPONSABILIDAD					
	FEDERAL		ESTATAL		MUNICIPAL	
Agua, drenaje y saneamiento						
1	Construcción de la red de drenaje sanitario.				JAPAMI	DESARROLLO RURAL
2	SEMARNAT	CONAGUA	CEAG		JAPAMI	DESARROLLO RURAL
Pavimentaciones y movilidad						
3	Pavimentación de la calle Luis Donaldo Colosio.				OBRAS PÚBLICAS	DESARROLLO RURAL
4	Pavimentación de la calle Francisco I. Madero.				OBRAS PÚBLICAS	DESARROLLO RURAL

DIAGNÓSTICO DEL SISTEMA DE LOCALIDADES DE IRAPUATO, GUANAJUATO.

PROGRAMA/ACCIÓN	CORRESPONSABILIDAD				
	FEDERAL	ESTATAL	MUNICIPAL		
Energía eléctrica y alumbrado					
5	Ampliación de la red y el alumbrado en las calles Del Río, Mirador del Río, Morelos y Parte de la Donaldo Colosio hacia la Morelos	CFE		OBRAS PÚBLICAS / SERVICIOS PÚBLICOS	DESARROLLO RURAL
Salud					
6	Atención a la salud de la población de la localidad por medio de las unidades médicas móviles.		SSG	SERVICIOS MÉDICOS MUNICIPALES	DESARROLLO RURAL
Educación y cultura					
7	Construcción de un área deportiva.(no cuentan con terreno de la localidad)		COMUDAJ	OBRAS PÚBLICAS	DESARROLLO RURAL
Educación y cultura					
8	Construcción de barda perimetral en primaria.	INIFED	INIFEG	SECRETARÍA DE EDUCACIÓN	DESARROLLO RURAL
9	Construcción área de juegos en jardín de niños		INIFEG	SECRETARÍA DE EDUCACIÓN	DESARROLLO RURAL
10	Impartición de talleres en la localidad para la generación de autoempleo e incubación de microempresas comunitarias		SECRETARÍA DE DESARROLLO SOCIAL Y HUMANO	DESARROLLO ECONÓMICO	DESARROLLO RURAL

20

DIAGNÓSTICO DEL SISTEMA DE LOCALIDADES DE IRAPUATO, GUANAJUATO.

PROGRAMA/ACCIÓN	CORRESPONSABILIDAD		
	FEDERAL	ESTATAL	MUNICIPAL
11 Impartición de talleres y cursos de educación ambiental en la localidad que favorezcan la conservación del medio ambiente.		SECRETARÍA DE MEDIO AMBIENTE Y ORDENAMIENTO TERRITORIAL	DIRECCIÓN DE ORDENAMIENTO AMBIENTAL DESARROLLO RURAL