

## MUNICIPIO DE IRAPUATO.

### LOCALIDAD SAN VICENTE DE MALVAS (LA OREJA).

#### 1. Caracterización

San Vicente de Malvas (La Oreja) es una de las localidades pertenecientes al municipio de Irapuato con una población mayor a los 500 habitantes, se ubica en el sector nororiente, tiene acceso por la carretera hacia San José Temascalío proveniente del libramiento norte de la ciudad 45D (véase **mapa 3a - Accesos Carreteros sector nororiente**).

1

##### 1.1 Subsistema físico ambiental

###### 1.1.1 Ubicación

Se localiza en la zona sur del municipio, en las coordenadas geográficas 20° 40' 53" de latitud norte y 101° 17' 30" de longitud oeste; con una altitud de 1731 m, conforme a los datos del INEGI.



Gráfico 1.- Localización de San Vicente de Malvas (La Oreja).

###### 1.1.2 Fisiografía

La localidad de San Vicente de Malvas (La Oreja) se encuentra en la subprovincia del Bajío Guanajuatense y corresponde a un sistema de meseta basáltica con lomerío (véase **mapa 7a – Fisiografía sector nororiente**).

### **1.1.3 Hidrología**

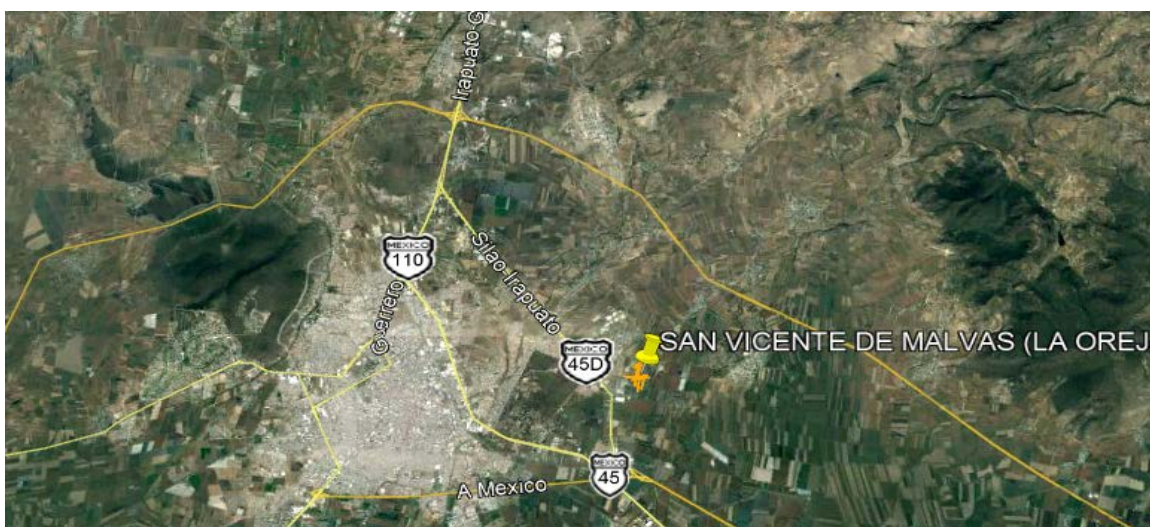
**Hidrología Superficial:** Dentro de la localidad no pasa algún río o arroyo y pertenece a la cuenca Temascalatío. **(Véase mapa 6a Hidrología Superficial)**

**Hidrología Subterránea:** El pozo corresponde al acuífero Irapuato – Valle de Santiago. **(Véase mapa 6a Hidrología Subterránea).**

2

### **1.1.4 Topografía**

El terreno en la localidad se considera irregular con pendientes comprendidas entre 0 a 3% **(véase mapa 8a Pendientes sector nororientado).**

### **1.1.5 Vegetación**

Los terrenos colindantes con la localidad en su mayoría son aptos para la agricultura, presentando agricultura de riego y un porcentaje pequeño de temporal con cultivos anuales **(Véase mapa 9a uso de suelo y vegetación sector nororientado).**

### **1.1.6 Clima, temperatura e índice de humedad.**

San Vicente de Malvas (La Oreja), presenta un clima Semicálido subhúmedo con lluvias en verano **(véase mapa Climas en Irapuato).**

### **1.1.7 Espacios bajo protección o conservación**

En San Vicente de Malvas (La Oreja) no existen áreas bajo protección o conservación.

### **1.1.8 Riesgos socio ambientales y vulnerabilidad**

De acuerdo con información por parte del Atlas de riesgos y el plano de zonas de riesgo del SICAMI del municipio de Irapuato, la localidad de San Vicente de Malvas (La Oreja) no se encuentra en zona de riesgo, ya que por la zona orientado de la localidad pasan ductos de PEMEX, a unos 600m .aproximadamente por lo que en la zona no existe un nivel alto de inseguridad. <sup>1</sup>

---

<sup>1</sup> Fuente: Atlas de Riesgos Irapuato.

# DIAGNÓSTICO DEL SISTEMA DE LOCALIDADES DE IRAPUATO, GUANAJUATO.



3

Gráfico 2.- Localización de ductos de Pemex en San Vicente de Malvas (La Oreja) (Línea roja ducto hidrocarburo).



Gráfico 3.- Zonas susceptibles de inundación. Fuente: Sistema de Información Estadística y Geográfica del Municipio de Irapuato.

## 1.2 Subsistema físico (Infraestructura)

### 1.2.1 Traza / manzanas/ calles

La traza consiste básicamente en tres calles que van de norte a sur y son las principales y otras tres calles que van de oriente a poniente en la zona centro de la localidad donde está la mayor parte del equipamiento de la localidad, interceptándose entre ellas al centro, en esta misma zona es donde se tienen cuatro manzanas de forma regular, el resto de manzanas son muy irregulares. (Véase mapa Pavimentos, San Vicente de Malvas (La Oreja)).

4

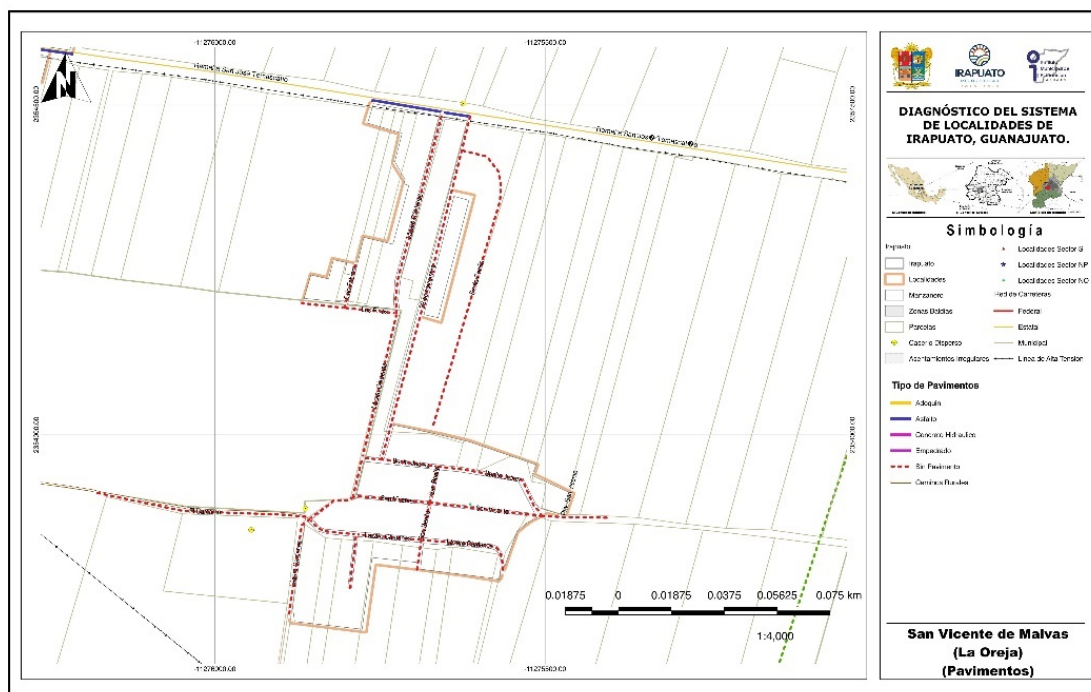

Mapa 1.- Pavimentos, San Vicente de Malvas (La Oreja).

#### 1.2.1.1 Nomenclatura de calles

Ninguna de las calles tiene una señalización de la nomenclatura de las calles, más sin embargo todas las calles tienen su nombre propio. (Véase mapa Pavimentos, San Vicente de Malvas (La Oreja)).

#### 1.2.2 Identificación de vialidad o vialidades principales por conectividad, usos y costumbres, localización del equipamiento, etc.

Se consideran la calle Lázaro Cárdenas como la calle principal, ya que es se desprende del camino rural que va a San José Temascalatío y además interconecta con la calle priv. San Vicente que esta al centro de la localidad y en la cual al final están las escuelas. **(Véase mapa Equipamiento urbano, San Vicente de Malvas (La Oreja)).**

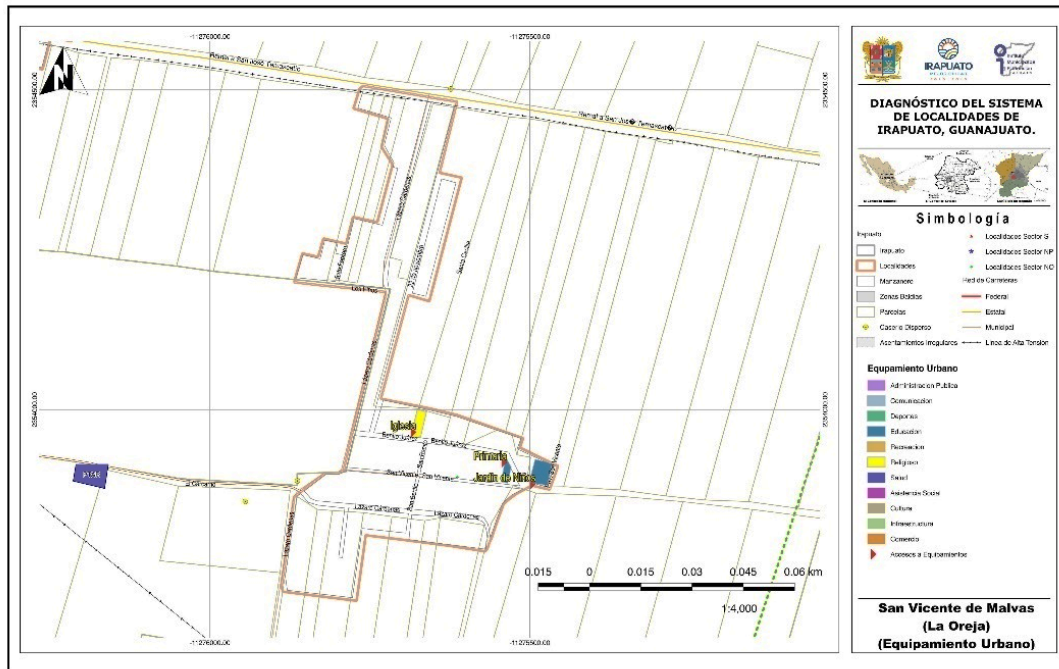

Mapa 2.- Equipamiento urbano, San Vicente de Malvas (La Oreja).

### 1.2.3 Identificación de infraestructura existente (cobertura por zona en cada localidad).

#### 1.2.3.1 Agua potable

Se cuenta con el servicio, aunque solo abarca el 80% de la localidad, se informó por el comité de agua de la localidad que se hicieron estudios recientes de calidad y el resultado fue que es buena para el uso y consumo humano. (Información proporcionada por el delegado de la localidad). **(Véase mapa Hidráulica, San Vicente de Malvas (La Oreja)).**

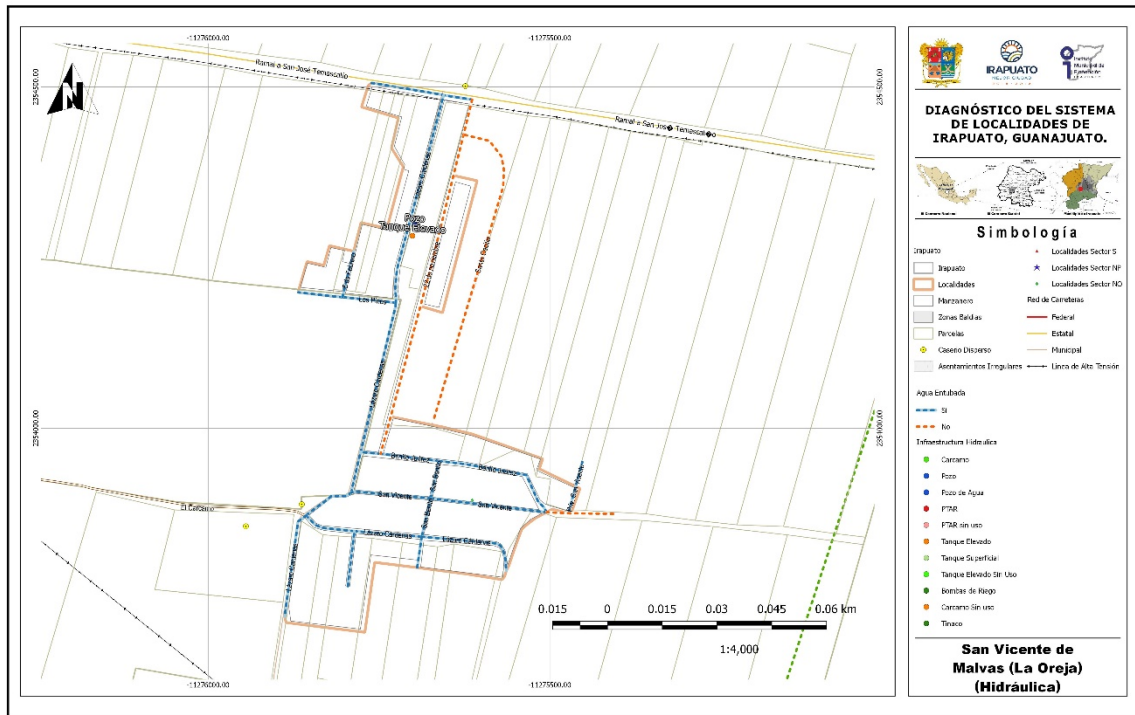

Mapa 3.- Hidráulica, San Vicente de Malvas (La Oreja).

**1.2.3.2 Redes, Pozo, Tanque elevado y cobertura de servicio**

El sistema cuenta con un pozo profundo ubicado en la parte norte sobre la calle Lázaro Cárdenas, de ahí mediante bombeo se lleva a un tanque elevado metálico ubicado en el mismo lugar que el pozo y mediante gravedad se lleva por la línea de conducción a las casas, faltando de abarcar en la calle santa Cecilia al nororiente y la calle del Cárcamo al sur poniente de la localidad.



Imagen 1. Pozo de agua. Fuente: Propia (2018).



Imagen 2. Tanque metálico elevado. Fuente: Propia (2018).

Conforme a la consulta efectuada en el **Localizador de aprovechamientos LOCREPDA**<sup>2</sup> de la Comisión Nacional del Agua (fecha de publicación 01 de junio de 2016), no se identificó la inscripción de los pozos de la Localidad al registro público de derechos de agua, por lo que se recomienda su regularización.

### 1.2.3.3 Drenaje y saneamiento de aguas residuales

Se cuenta con el servicio, abarcando un 90% de la totalidad, quedando sin servicio la parte nororiente, la calle Santa Cecilia, de ahí la línea descarga en una Planta de Tratamiento de Aguas Residuales ubicada en la calle del cárcamo, ya después que se realiza el tratamiento se descarga a canal de riego a un costado de la PTAR; en general el sistema se considera como bueno solo por el detalle de que no abarca la totalidad de la localidad. (Información proporcionada por el delegado de la localidad). **(Véase mapa Drenaje sanitario, San Vicente de Malvas (La Oreja)).**

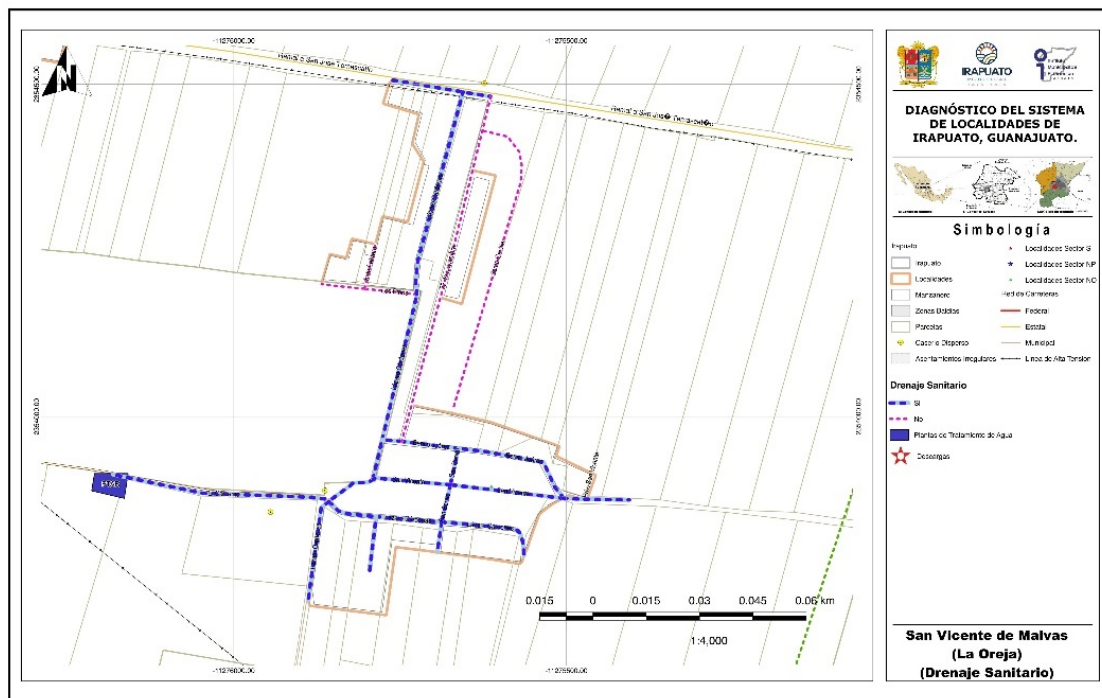

Mapa 4.- Drenaje sanitario, San Vicente de Malvas (La Oreja).

<sup>2</sup> Sistema diseñado para la ubicación geográfica de las concesiones y asignaciones de aguas nacionales, inscritas en el Registro Público de Derechos de Agua. CONAGUA, 2018.



Imagen 3. Planta de tratamiento. Fuente: Propia (2018).



Imagen 4. Pozo de visita en calle priv. San Vicente. Fuente: Propia (2018).

**1.2.3.4 Redes y líneas de transmisión - energía eléctrica**

La localidad cuenta con servicio de energía eléctrica, en buen estado en general y se informa que falta en un 10% de la localidad. **(Véase mapa Electricidad, San Vicente de Malvas (La Oreja)).**

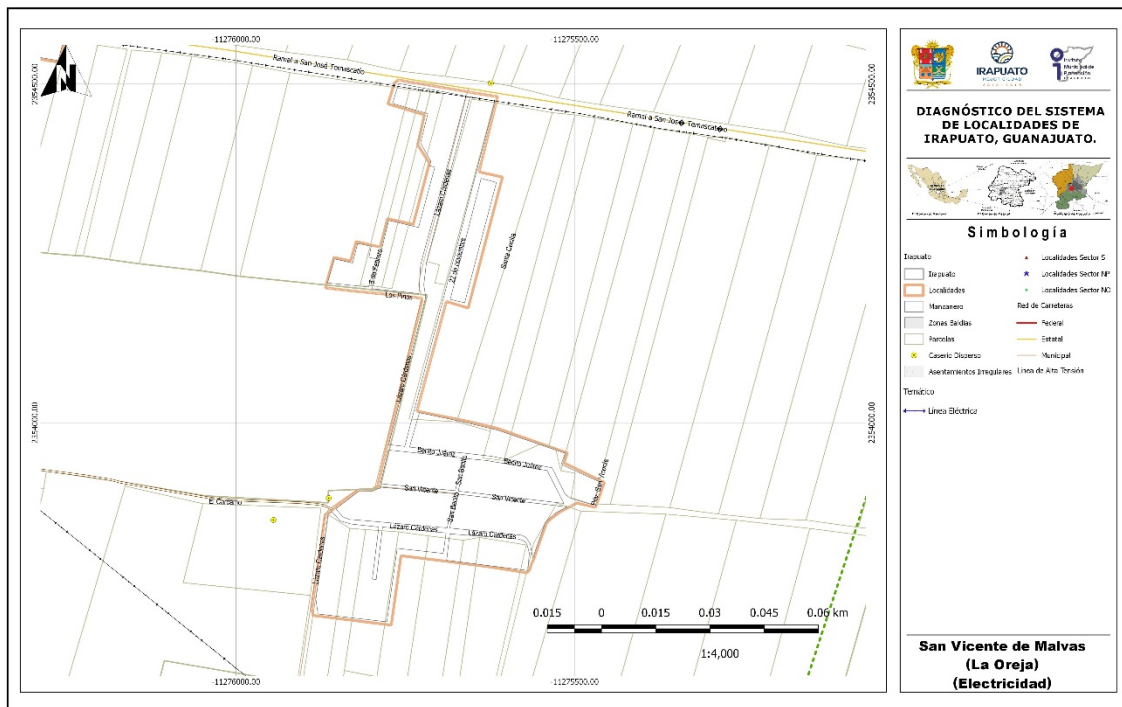

Mapa 5.- Electricidad, San Vicente de Malvas (La Oreja).



Imagen 5. Línea de energía eléctrica y telefonía en calle Lázaro Cárdenas. Fuente: Propia (2018).

#### 1.2.3.5 Alumbrado público

De tipo vapor de sodio, se cuenta con el servicio por parte del Municipio, y falta en la calle Santa Cecilia.

#### 1.2.3.6 Telefonía (servicio de internet)

Se cuenta con el servicio de telefonía fija pero muy limitado ya que solo el 20% de las casas cuentan con él y el servicio de telefonía móvil en la mayoría al igual que el internet.

#### 1.2.3.7 Antenas

No se identificaron instalaciones de telecomunicaciones dentro de la localidad.

#### 1.2.3.8 Ductos de PEMEX

Se identificó un ducto de Pemex pasando a unos 600 metros de la localidad del lado oriente.

### 1.2.4 Vialidad

#### 1.2.4.1 Pavimentos (tipo, estado de conservación y operación)

La localidad no cuenta con alguna calle que se encuentre pavimentada.

De acuerdo con la información proporcionada por la Dirección General de Obras Públicas en la localidad no se han contemplado obras en los últimos 3 años. **(Véase mapa Pavimentos, San Vicente de Malvas (La Oreja)).**

Por parte de desarrollo social se tiene que para el año 2018 se realizó la ampliación de la red de distribución de energía eléctrica en las calles General Lázaro Cárdenas y del cárcamo.



Imagen 6. Calle Lázaro Cárdenas sin pavimentar. Fuente: Propia (2018).



Imagen 7. Calle priv. San Vicente. Fuente: Propia (2018).

### 1.2.4.2 Guarniciones y banquetas

Ninguna de las vialidades de la localidad cuenta con banquetas y guarniciones, se requiere cuando menos en la zona de la primaria y el jardín de niños y en la zona de la iglesia.

### 1.2.5 Equipamiento

#### 1.2.5.1 Identificación por tipo

##### Educación

Se cuenta con un jardín de niños y se imparten cursos comunitarios en nivel primario en un solo salón, 120 niños van a Loma de Flores a la primaria. Para los siguientes niveles educativos se tienen que desplazar a las localidades de Malvas o Rancho Grande y a la ciudad de Irapuato.

##### Salud

En la localidad actualmente no se cuenta con un servicio de salud, teniendo que desplazarse a la localidad de La calera o Peñuelas o al centro de salud de la ciudad de Irapuato.

SERVICIOS DE SALUD	POBLACIÓN
Población derechohabiente a servicios de salud	271
Población sin derechohabencia a servicios de salud	310
Población derechohabiente del IMSS	168
Población derechohabiente del ISSSTE o ISSSTE estatal	0
Población derechohabiente del Seguro Popular	80
Población derechohabiente de Pemex, Sedena o Semar	18

Fuente de información: INEGI, Sistema para la consulta de la información censal 2010 (SCINCE 2010).

### Religión

La localidad cuenta con una iglesia católica ubicada sobre la calle Benito Juárez esquina con la calle santa Cecilia.

### 1.2.5.2 Descripción de capacidades de cada equipamiento

#### Educación

11

LOCALIDAD	CLAVE	NIVEL	SERVICIO	TURNO	NOMBRE DEL CENTRO EDUCATIVO
SAN VICENTE DE MALVAS (LA OREJA)	11DJN4568P	PREESCOLAR	GENERAL	MATUTINO	JUAN ESCUTIA
SAN VICENTE DE MALVAS (LA OREJA)	11KPR3855B	PRIMARIA	CURSOS COMUNITARIOS	MATUTINO	CONAFE MIGUEL HIDALGO

NIVEL	ALUMNOS	GRADOS / GRUPOS	AULAS	CANCHAS	PATIOS
PREESCOLAR	35	3 / 2	2	1	1
PRIMARIA (CURSOS COMUNITARIOS)	21	6 / 1	1	-	-



Imagen 8. Jardín de niños. Fuente: Propia (2018).



Imagen 9. Salón para cursos comunitarios de primaria. Fuente: Propia (2018).



Imagen 10. Iglesia católica. Fuente: Propia (2018)

De acuerdo con información del INIFEG (Instituto de Infraestructura Física Educativa de Guanajuato) no se han realizado obras en las escuelas.

#### **1.2.5.3 Características del espacio público (plazas, jardines, etc.)**

En la localidad no se encuentran espacios de tipo público ni deportivo. **(Véase mapa Equipamiento urbano, San Vicente de Malvas (La Oreja)).**

#### **1.2.5.4 Identificación de alguna actividad productiva o extraordinaria dentro de la localidad**

Dentro de la localidad no hay negocios más allá de tiendas pequeñas y negocios familiares.

### **1.2.6 Servicios**

#### **1.2.6.1 Transporte Público (ruta y frecuencia)**

Existe únicamente una línea de transporte público la cual es la línea proveniente de la localidad de Loma de Flores la cual va a la ciudad de Irapuato teniendo varios puntos de parada para pasajeros y tiene una frecuencia de 40 min entre camión y se toma sobre la carretera proveniente de San José Temascalatío.

En cuestión del transporte de los trabajadores de las industrias, la empresa particular ACNA o Transportes Acosta son los que proporcionan el servicio, teniendo varios puntos de destino y haciendo por lo general 3 recorridos al día.

#### **1.2.7 Asentamientos Irregulares**

En las zonas poniente y sur de la localidad se encuentran asentamientos irregulares, contando con un área aproximada de 38,792.38 m<sup>2</sup>, no cuenta con algún tipo de servicios públicos, y en la zona se encuentra el cárcamo.

### 1.2.7.1 Porcentaje de ocupación

Cuentan con un área ocupada aproximada de 5,246.38 m<sup>2</sup>, representando el 13.52% de los asentamientos irregulares ocupados.



Gráfico 4.- Ubicación de los asentamientos irregulares en la localidad.

13

### 1.2.8 Riesgos inherentes a las condiciones naturales de la zona o a alguna instalación o actividad antropogénica

No se considera un riesgo el que pasa cerca de la localidad al lado oriente un ducto de hidrocarburo de Pemex, como a 600m aprox.

**Residuos sólidos:** Estos son recolectados por el Municipio con una frecuencia de dos días por semana, el servicio se considera adecuado.

**Aire:** Contaminación por polvo y basura que se deja en las vialidades.

**Agua:** Por basura que se tira directamente al canal., aunque no hay zonas de acumulación.

**Suelo:** No se aprecia.

## 1.3 Subsistema social

### 1.3.1 Población

La población de San Vicente de Malvas (La Oreja) de acuerdo con los datos del Censo de población y vivienda 2010 es de 583 habitantes, de los cuales 297 son mujeres y 286 son hombres.

Conforme a la información de los Censos de Población del INEGI, se realizó una proyección de la población, esperando un crecimiento de esta con relación al censo del 2010. Se estima que en el 2020 la población se encuentre alrededor de los 763 habitantes.

NOMBRE LOCALIDAD	ITER 1990			ITER 2000			ITER 2010		
	POBLACIÓN TOTAL	HOMBRES	MUJERES	POBLACIÓN TOTAL	HOMBRES	MUJERES	POBLACIÓN TOTAL	HOMBRES	MUJERES
San Vicente de Malvas (La Oreja)	343	191	152	338	170	163	583	286	297

Fuente de información: INEGI, Principales resultados por localidad (ITER).  
Censo de Población y Vivienda 2010.  
Censo General de Población y Vivienda 2000.  
Censo General de Población y Vivienda 1990.

NOMBRE LOCALIDAD	TASA DE CRECIMIENTO			Tasa a utilizar	PROYECCIONES		VOLUMEN MEDIO ANUAL	No. DE VIV. TOTALES	PROMEDIO OCUPACIÓN
	1990-2000	2000-2010	Promedio		2020	2030			
San Vicente de Malvas (La Oreja)	-0.1	5.6	2.7	2.7	763	998	42,774.25	134	4.35

Elaboración: Propia (2018).

Para el caso del agua potable, el volumen medio anual para el año 2020 es de 42,774.25 m<sup>3</sup>/anuales, considerando una dotación de 150 l/hab/día. Este es el volumen mínimo requerido para la concesión de aguas subterráneas para el abastecimiento de la comunidad.

### 1.3.2 Movimientos Migratorios

En la localidad y de acuerdo con el Censo de Población y Vivienda 2010, la Población nacida en la entidad fue de 563 habitantes en contraste con 12 nacidos en otra entidad y 7 en otro país. Así mismo, se indica que la Población de 5 años y más residente en otro país en junio de 2005 era de 29 personas residiendo en Estados Unidos de América.

San Vicente de Malvas (La Oreja)	
Población nacida en la entidad	563
Población femenina nacida en la entidad	284
Población masculina nacida en la entidad	279
Población nacida en otra entidad	12
Población femenina nacida en otra entidad	7
Población masculina nacida en otra entidad	5
Población nacida en otro país	7
Población de 5 años y más residente en la entidad en junio de 2005	486
Población femenina de 5 años y más residente en la entidad en junio de 2005	262
Población masculina de 5 años y más residente en la entidad en junio de 2005	224
Población de 5 años y más residente en otra entidad en junio de 2005	-6
Población femenina de 5 años y más residente en otra entidad en junio de 2005	0

Población masculina de 5 años y más residente en otra entidad en junio de 2005	-6
Población de 5 años y más residente en otro país en junio de 2005	29
Población de 5 años y más residente en Estados Unidos de América en junio de 2005	29

Fuente de información: INEGI, Principales resultados por localidad (ITER). Censo de Población y Vivienda 2010.

### 1.3.3 Cultura (Actividades culturales, fiestas patronales)

Únicamente tienen una fiesta al año siendo el 22 de noviembre y es la fiesta a Santa Cecilia, realizándola en el atrio de la iglesia y sobre la calle Benito Juárez.

### 1.3.4 Vivienda

En cuanto a la vivienda el INEGI reporta para el 2010 un total de 134 viviendas habitadas, la mayoría de las cuales están construidas con materiales tradicionales (ladrillo, mortero y concreto), encontrado viviendas de una y dos plantas.

#### Indicadores de carencia en viviendas

San Vicente de Malvas (La Oreja) Indicadores	2005 <sup>[1]</sup>		2010 <sup>[2]</sup>	
	Valor	%	Valor	%
Viviendas particulares habitadas	95		134	
<b>Carencia de calidad y espacios de la vivienda</b>				
Viviendas con piso de tierra	10	10.53	2	1.50
<b>Carencia de acceso a los servicios básicos en las viviendas particulares habitadas</b>				
Viviendas sin drenaje	56	58.95	12	9.02
Viviendas sin luz eléctrica	1	1.05	3	2.26
Viviendas sin agua entubada			1	0.75
Viviendas sin sanitario	18	18.95	12	8.96

Fuente: Estimaciones del CONEVAL, con base en INEGI.

### 1.3.5 Marginación y rezago social.

En el caso de San Vicente de Malvas (La Oreja), el grado de rezago social se clasifica como muy bajo y el grado de marginación se considera como medio, de acuerdo con la información del Consejo Nacional de evaluación de la Política de Desarrollo Social (CONEVAL) y la CONAPO.

#### Indicadores de rezago social

San Vicente de Malvas (La Oreja)	2005	2010
Población total	440	583
% de población de 15 años o más analfabeta	13.43	7.2
% de población de 6 a 14 años que no asiste a la escuela	11.22	4.03
% de población de 15 años y más con educación básica incompleta	69.29	56.53
% de población sin derecho-habienencia a servicios de salud	69.77	53.17

% de viviendas particulares habitadas con piso de tierra	10.53	1.49
% de viviendas particulares habitadas que no disponen de excusado o sanitario	18.95	8.96
% de viviendas particulares habitadas que no disponen de agua entubada de la red pública	0	0.75
% de viviendas particulares habitadas que no disponen de drenaje	58.95	8.96
% de viviendas particulares habitadas que no disponen de energía eléctrica	1.05	2.24
% de viviendas particulares habitadas que no disponen de lavadora	51.58	36.57
% de viviendas particulares habitadas que no disponen de refrigerador	11.58	17.16
Índice de rezago social	-0.81629	-1.01511
Grado de rezago social	2 bajo	Muy bajo

Fuente: Estimaciones del CONEVAL, con base en INEGI, II Censo de Población y Vivienda 2005.

16

#### Indicadores de Marginación

San Vicente de Malvas (La Oreja)	2005	2010
Población total	440	583
% Población de 15 años o más analfabeta	13.43	7.20
% Población de 15 años o más sin primaria completa	35.96	26.15
% Viviendas particulares habitadas sin excusado	17.89	8.96
% Viviendas particulares habitadas sin energía eléctrica	1.05	2.26
% Viviendas particulares habitadas sin agua entubada	0.00	0.75
% Ocupantes por cuarto en viviendas particulares habitadas	34.74	1.35
% Viviendas particulares habitadas con piso de tierra	10.53	1.50
% Viviendas particulares habitadas que no disponen de refrigerador	11.58	17.16
Índice de marginación	-1.06781	-0.98934
Grado de marginación	Bajo	Medio
Lugar que ocupa en el contexto nacional		93,408

Fuente: Estimaciones del CONAPO, Índices de marginación 2005; y CONAPO (2011)

## 1.4 Subsistema económico

### 1.4.1 Actividades económicas básicas y secundarias

De acuerdo con los datos del Censo de Población y Vivienda 2010, la Población económicamente activa es de 208 habitantes, encontrando que la Población ocupada es de 202 habitantes de los cuales, 49 representan la Población femenina ocupada y 153 la Población masculina ocupada.

San Vicente de Malvas (La Oreja)	
<b>Población económicamente activa</b>	208
<b>Población femenina económicamente activa</b>	50
<b>Población masculina económicamente activa</b>	158
<b>Población ocupada</b>	202
<b>Población femenina ocupada</b>	49

Población masculina ocupada	153
Población desocupada	6
Población femenina desocupada	-6
Población masculina desocupada	5
Población no económicamente activa	201
Población femenina no económicamente activa	164
Población masculina no económicamente activa	37

Fuente de información: INEGI, Principales resultados por localidad (ITER). Censo de Población y Vivienda 2010.

### **1.4.2 Características del empleo**

Aproximadamente el 50% de los hombres que trabajan se van a alguna industria y el otro 50% trabajan en la agricultura; en el caso de las mujeres el 50% trabajan en el campo, 40% trabajan en alguna industria y el 10% restante se dedican al hogar. (Información proporcionada por el delegado de la localidad).

La mayoría de sus alimentos, ropa y calzado son adquiridos en la Ciudad de Irapuato o en la localidad de Loma de Flores.

Se propone la generación de talleres en la localidad para la generación de autoempleo e incubación de microempresas comunitarias, que favorezcan el empleo dentro de la localidad.

## **1.5 Subsistema rural-urbano**

### **1.5.1 Tipología y jerarquía**

Bajo el esquema de INEGI y de acuerdo con la proyección de población, la localidad de San Vicente de Malvas (La Oreja) deberá ser considerada como una localidad rural, en virtud de que su población es menor a los 2500 habitantes.

### **1.5.2 Redes de comunicación e infraestructura carretera**

La localidad tiene un acceso por la carretera a San José Temascalío, proveniente del libramiento norte de la ciudad, contando con una longitud aproximada de 1.20km. También tiene otra salida por un camino de terracería que sale al libramiento norte de la ciudad entre las fábricas Colis y YKK.

## **1.6 Subsistema político-institucional**

### **1.6.1 Órganos de gobierno**

La localidad cuenta con un Delegado Municipal y un subdelegado el que también se encarga del control del agua potable.

### **1.6.2 Marcos Normativos**

El marco Normativo que rige a las localidades del Municipio de Irapuato está conformado por la Constitución Política de los Estados Unidos Mexicanos, la Constitución Política para el Estado de Guanajuato, Ley Orgánica Municipal para el Estado de Guanajuato, Reglamento para los delegados y subdelegados del Municipio de Irapuato, Guanajuato (véase ficha para el **Municipio de Irapuato**).

18

### **1.7 Acciones propuestas. Agua, drenaje y saneamiento**

**Acción 1.** Ampliación del sistema de drenaje sanitario.

Prioridad: Alta

Justificación: Falta completar la zona nororiente sobre la calle santa Cecilia ya que no cuenta con este servicio.

**Acción 2.** Ampliación de la red de agua potable.

Prioridad: Alta

Justificación: Falta completar la zona nororiente sobre las calles santa Cecilia y del Cárcamo ya que no cuentan con este servicio.

#### **Pavimentación y movilidad.**

**Acción 3.** Pavimentación de la calle Lázaro Cárdenas.

Prioridad: Medio.

Justificación: Se requiere la pavimentación ya que es la calle de acceso a la localidad de la carretera por lo que tiene mucho tráfico peatonal y vehicular.

**Acción 4.** Pavimentación de la calle privada San Vicente.

Prioridad: Alta.

Justificación: Se requiere la pavimentación ya que es la calle central de la localidad conectando de oriente a poniente y con las escuelas.

#### **Energía eléctrica y alumbrado.**

**Acción 5.** Ampliación de la red Eléctrica hacia la calle Santa Cecilia.

Prioridad: Medio.

Justificación: La línea existente ya tiene muchos años y no se ha realizado una ampliación o mejoramiento.

### **Espacios públicos**

**Acción 6.** Construcción de área deportiva.

Prioridad: Medio.

Justificación: No se cuenta con un área deportiva por lo que los jóvenes se dedican más a otras actividades menos productivas.

19

### **Salud**

**Acción 7.** Atención a la salud de la población de la localidad por medio de las unidades médicas móviles.

Prioridad: Alta.

Justificación: Ya que la localidad no cuenta con una unidad de salud, se propone para la atención inmediata.

### **Educación y cultura**

**Acción 8.** Construcción de salones adicionales en la primaria.

Prioridad: Media.

Justificación: Se requiere la construcción ya que solo se cuenta con un salón en la primaria y por la falta de espacio los niños se van a otras localidades.

**Acción 9.** Impartición de talleres en la localidad para la generación de autoempleo e incubación de microempresas comunitarias.

Prioridad: Media.

Justificación: Se requiere incentivar actividades que favorezcan el empleo dentro de la localidad.

**Acción 10.** Impartición de talleres y cursos de educación ambiental en la localidad que favorezcan la conservación del medio ambiente.

Prioridad: Media.

Justificación: Se requiere generar conciencia para evitar la contaminación ambiental dentro de la localidad.

**MATRIZ DE ESTRATEGIAS Y ACCIONES**

PROGRAMA/ACCIÓN	CORRESPONSABILIDAD		
	FEDERAL	ESTATAL	MUNICIPAL
<b>Agua, drenaje y saneamiento</b>			
1	Ampliación de la red de drenaje sanitario.		JAPAMI DESARROLLO RURAL
2	Ampliación de la red de agua potable.		JAPAMI DESARROLLO RURAL
<b>Pavimentaciones y movilidad</b>			
3	Pavimentación de la calle Lázaro Cárdenas.		OBRAS PÚBLICAS DESARROLLO RURAL
4	Pavimentación de la calle privada San Vicente.		OBRAS PÚBLICAS DESARROLLO RURAL
<b>Energía eléctrica y alumbrado</b>			
5	Ampliación de red de energía eléctrica en la localidad.	CFE	OBRAS PÚBLICAS / SERVICIOS PÚBLICOS DESARROLLO RURAL
<b>Espacios públicos</b>			
6	Construcción de área deportiva.	COMUDAJ	OBRAS PÚBLICAS / SERVICIOS PÚBLICOS DESARROLLO RURAL
<b>Salud</b>			
7	Atención a la salud de la población de la localidad por medio de las unidades médicas móviles.	SSALUD	SERVICIOS MÉDICOS MUNICIPALES DESARROLLO RURAL

# DIAGNÓSTICO DEL SISTEMA DE LOCALIDADES DE IRAPUATO, GUANAJUATO.

PROGRAMA/ACCIÓN	CORRESPONSABILIDAD				
	FEDERAL	ESTATAL	MUNICIPAL		
<b>Educación y cultura</b>					
<b>8</b>	Construcción de salones adicionales en la escuela primaria.se cuenta con un salón para toda la primaria	INIFED	INIFEG	SECRETARIA DE EDUCACIÓN	DESARROLLO RURAL
<b>9</b>	Impartición de talleres en la localidad para la generación de autoempleo e incubación de microempresas comunitarias		SECRETARÍA DE DESARROLLO SOCIAL Y HUMANO	DESARROLLO ECONÓMICO	DESARROLLO RURAL
<b>10</b>	Impartición de talleres y cursos de educación ambiental en la localidad que favorezcan la conservación del medio ambiente.		SECRETARÍA DE MEDIO AMBIENTE Y ORDENAMIENTO TERRITORIAL	DIRECCIÓN DE ORDENAMIENTO AMBIENTAL	DESARROLLO RURAL