

MUNICIPIO DE IRAPUATO.
LOCALIDAD SAN VICENTE.

1. Caracterización

San Vicente es una de las localidades pertenecientes al municipio de Irapuato con una población mayor a los 1000 habitantes, la carretera a San Antonio el Rico proveniente de la carretera federal 45 Irapuato cruza la localidad de oriente a poniente (véase mapa 3a - Accesos Carreteros sector nororiente).

1

1.1 Subsistema físico ambiental

1.1.1 Ubicación

Se localiza en la zona sur del municipio, en las coordenadas geográficas 20° 49' 41" de latitud norte y 101° 20' 30" de longitud oeste; con una altitud de 1784 m, conforme a los datos del INEGI.



Gráfico 1.- Localización de San Vicente.

1.1.2 Fisiografía

La localidad de San Vicente se encuentra en la subprovincia del Bajío Guanajuatense y corresponde a un sistema de topo formas caracterizado por una Llanura aluvial (**véase mapa 7a – Fisiografía sector nororientado**).

1.1.3 Hidrología

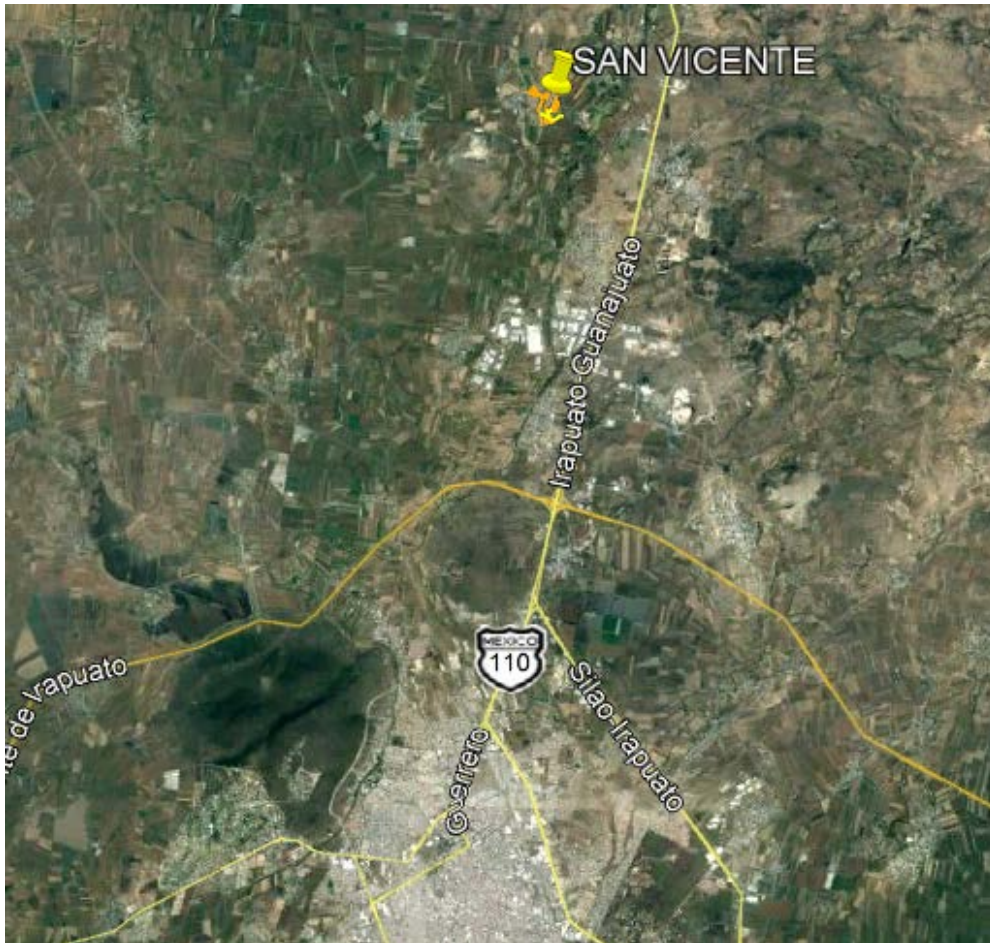
Hidrología Superficial: Dentro de la localidad en su parte orientado, pasa río Guanajuato, como a unos 800 m. aproximadamente.

Hidrología Subterránea: El pozo de la localidad corresponde al acuífero Silao – Romita. (**Véase mapa 6a Hidrología Subterránea zona nororientado**).

1.1.4 Topografía

El terreno en la localidad se considera plana con pendientes comprendidas entre 0 a 3% (véase mapa 8a Pendientes sector nororientado).

1.1.5 Vegetación

Los terrenos colindantes con la localidad en su mayoría son aptos para la agricultura teniendo agricultura de riego del sistema de riego de la presa de La Purísima. (Véase mapa 9a uso de suelo y vegetación sector nororientado)

1.1.6 Clima, temperatura e índice de humedad.

San Vicente, presenta un clima Semicálido subhúmedo con lluvias en verano (véase mapa Climas en Irapuato).

1.1.7 Espacios bajo protección o conservación

En San Vicente no existen áreas bajo protección o conservación.

1.1.8 Riesgos socio ambientales y vulnerabilidad

De acuerdo con información del atlas de riesgo de Irapuato y el plano de SICAMI, localidad de San Vicente no se encuentra dentro de una zona de riesgo de inundación.¹

¹ Fuente: Atlas de Riesgos Irapuato.



Gráfico 2.- Zonas susceptibles de inundación. Fuente: Sistema de Información Estadística y Geográfica del Municipio de Irapuato.

1.2 Subsistema físico (Infraestructura)

1.2.1 Traza / manzanas/ calles

La traza de la localidad es muy irregular, teniendo vialidades sin algún orden o secuencia. En la zona centro solo se tiene un acceso y no se forma un circuito, en el lado norte si se forman manzanas, aunque sea de forma irregular al sur se tienen calles en forma de peine partiendo de la carretera que va a San Antonio el Rico (**Véase mapa Pavimentos, San Vicente**).

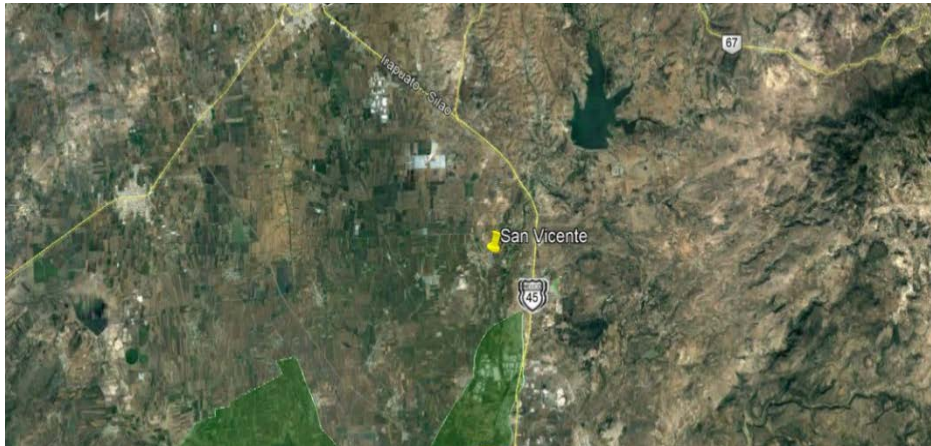
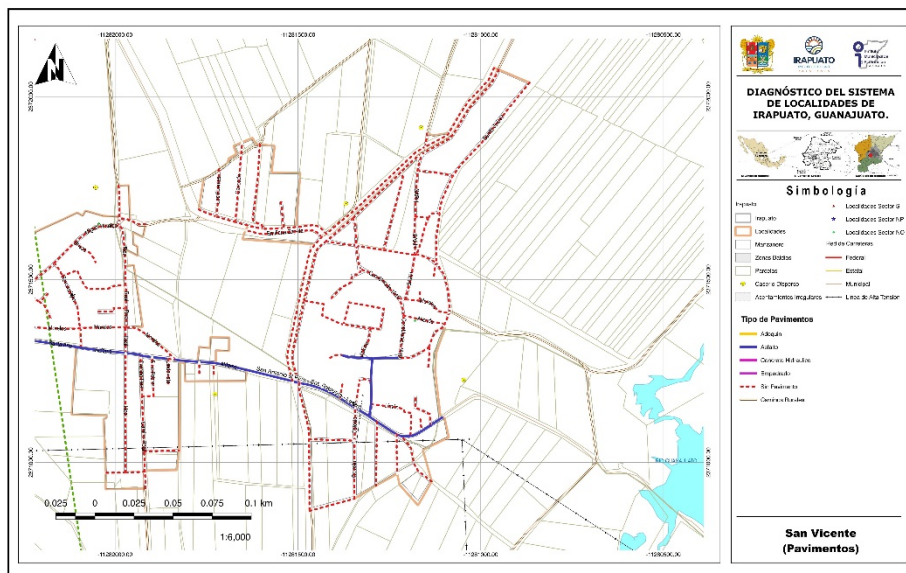

Mapa 1.- Pavimentos, San Vicente.

1.2.1.1 Nomenclatura de calles.

Dentro de la localidad podemos encontrar dos tipos de letreros de nomenclatura de vialidades, sobre las calles pavimentadas cuentan con placas metálicas proporcionadas por el municipio y en las calles sin pavimentar los letreros son letreros hechos por la gente que vive en esas vialidades. **(Véase mapa Pavimentos, San Vicente).**

4



Imagen 1. Letrero sobre calle pavimentada. Fuente: Propia (2018).



Imagen 2. Letrero hecho por la comunidad. Fuente: Propia (2018).

1.2.2 Identificación de vialidad o vialidades principales por conectividad, usos y costumbres, localización del equipamiento, etc.

Se considera un circuito de varias calles las principales, comenzando con la calle 5 de mayo que es la entrada a la localidad por la carretera a San Antonio el Rico, después continua con la calle Nilda hasta su intersección con la calle constitución de 1810, siendo este el último tramo terminando en el lado norte de la localidad, sobre estas calles podemos encontrar la casa agraria de la mujer, el jardín de niños y la primaria; se considera este conjunto de calles las principales puesto que al pasar por el centro de la localidad y de sur a norte, hacen posible llegar a la mayoría de las demás calles y equipamientos. **(Véase mapa Equipamiento urbano, San Vicente).**

1.2.3.2 Redes, Pozo, Tanque elevado y cobertura de servicio

El sistema cuenta con un pozo profundo ubicado sobre la calle Benito Juárez, en la parte norte de la localidad, de ahí mediante bombeo llega el agua a un tanque elevado metálico, y por gravedad se conduce a la localidad, no se cuenta con red de agua en la parte sur a partir de la carretera a San Antonio el Rico, cubriendo aproximadamente el 60% de la comunidad, además de que el servicio de agua es compartido con la localidad de Molino de Santa Ana por lo que reduce su abastecimiento. (Información proporcionada por el delegado de la localidad).

6



Imagen 3. Pozo de agua. Fuente: Propia (2018).



Imagen 4. Tanque metálico elevado y tanque superficial sin uso. Fuente: Propia (2018).

Conforme a la consulta efectuada en el **Localizador de aprovechamientos LOCREPDA**² de la Comisión Nacional del Agua (fecha de publicación 01 de junio de 2016), no se identificó la inscripción de los pozos de la Localidad al registro público de derechos de agua, por lo que se recomienda la revisión de este tema para su correcta regularización.

1.2.3.3 Drenaje y saneamiento de aguas residuales

Se cuenta con una red de drenaje sanitario que solo abarca el 40% aproximadamente del total de la localidad, además de que ya es una red con muchos años de construida y esto provoca otro tipo de problemas como colapsos de línea y taponamientos. (Información proporcionada por el delegado de la localidad).

La localidad no cuenta con una planta de tratamiento, por lo que la descarga es sobre del canal de riego que se encuentra al poniente de la localidad, y por no tener algún tratamiento provoca malos olores y problemas de contaminación. **(Véase mapa Drenaje sanitario, San Vicente).**

² Sistema diseñado para la ubicación geográfica de las concesiones y asignaciones de aguas nacionales, inscritas en el Registro Público de Derechos de Agua. CONAGUA, 2018.

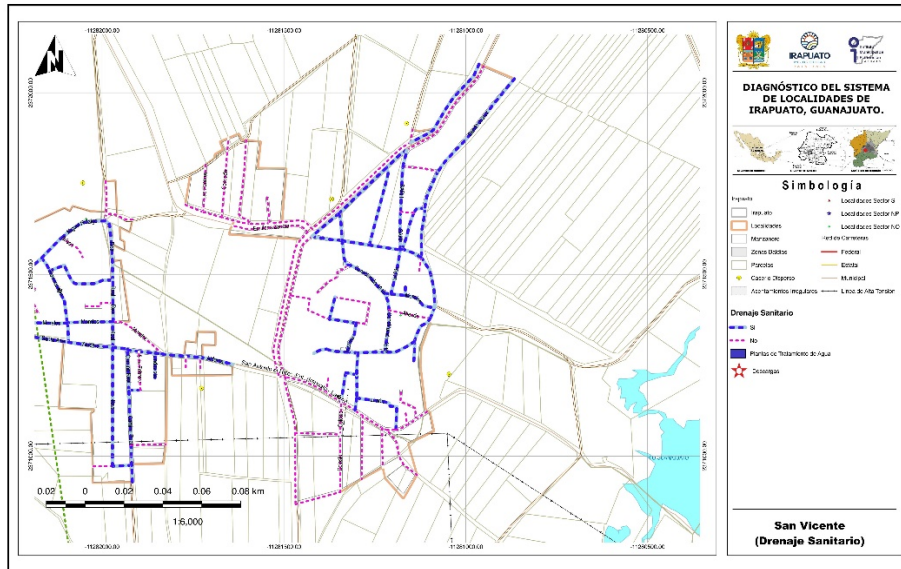

Mapa 4.- Drenaje sanitario, San Vicente.

1.2.3.4 Redes y líneas de transmisión - energía eléctrica

La localidad cuenta con servicio de energía eléctrica, pero se reporta que la red requiere ampliación hacia el sur y al norponiente, además que la parte del circuito central donde está la iglesia y la parte poniente de la avenida del canal no cuentan con el servicio. **(Véase mapa Electricidad, San Vicente).**

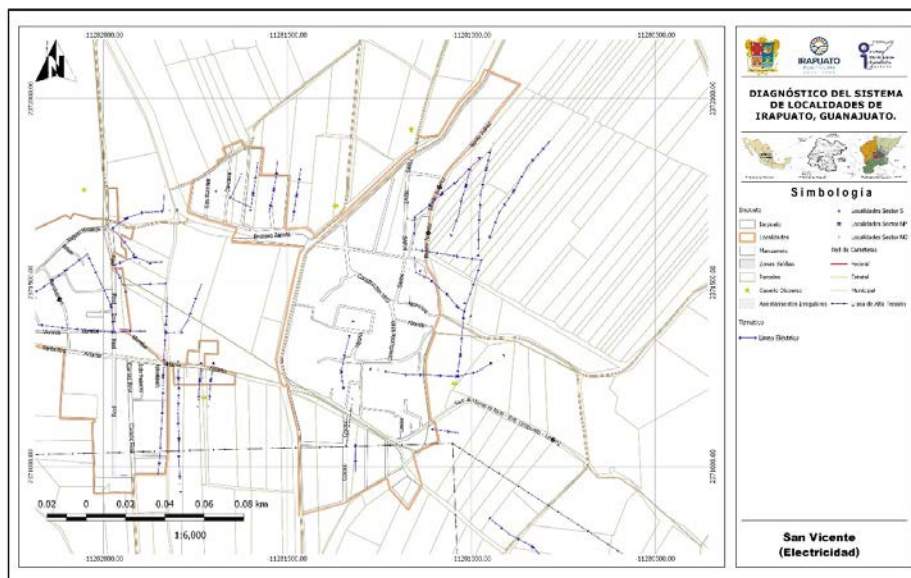

Mapa 5.- Electricidad, San Vicente.



Imagen 5. Línea de Luz y telefonía en calle de terracería. Fuente: Propia (2018).



Imagen 6. Línea de luz y telefonía sobre calle 5 de mayo. Fuente: Propia (2018).



Imagen 7. Zona sin servicio de red eléctrica ni alumbrado. Fuente: Propia (2018).



Imagen 8. Zona sin servicio de red eléctrica ni alumbrado. Fuente: Propia (2018).

1.2.3.5 Alumbrado público

De tipo vapor de sodio, se cuenta con el servicio por parte del Municipio, teniendo algunas zonas aisladas con problemas de funcionamiento o por falta de servicio. **(Véase mapa Alumbrado, San Vicente).**

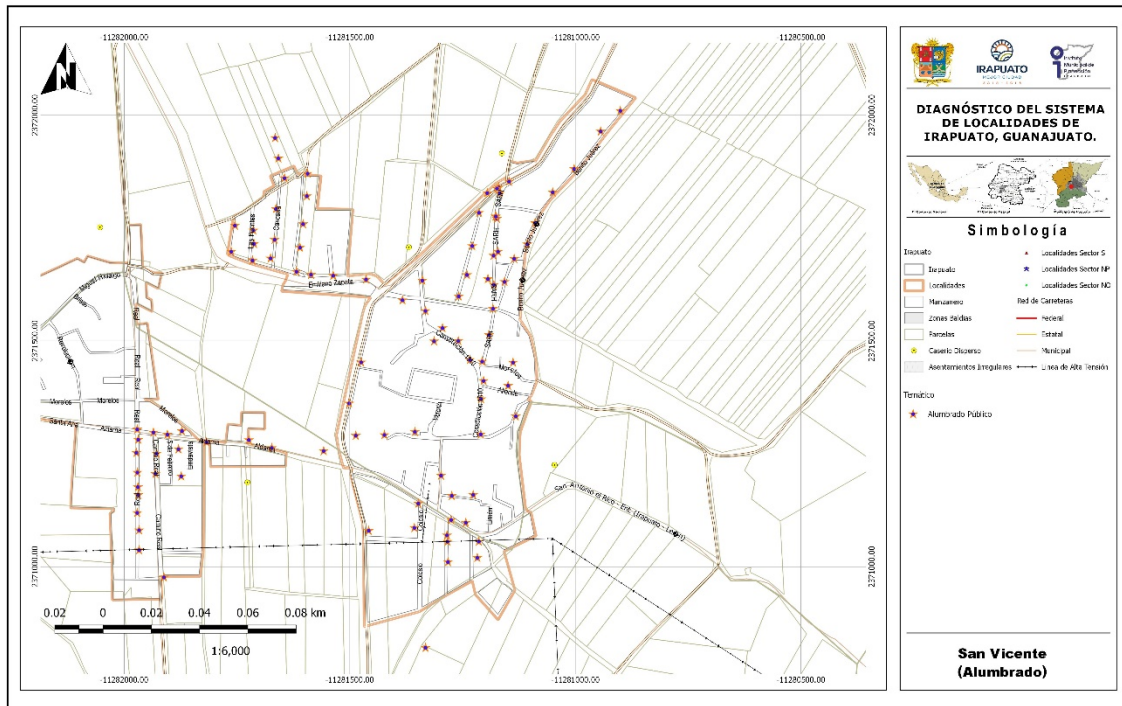

Mapa 6.- Alumbrado, San Vicente.

1.2.3.6 Telefonía (servicio de internet)

Se cuenta con el servicio de telefonía fija y del servicio de telefonía móvil, al igual que el internet.

1.2.3.7 Antenas

Se identificó una antena de telecomunicaciones de la empresa Telmex sobre la calle Benito Juárez. (Véase mapa Equipamiento urbano, San Vicente).

1.2.3.8 Ductos de PEMEX

No se identificaron ductos dentro de los límites de la localidad.



Imagen 9. Antena de telecomunicaciones de Telmex. Fuente: Propia (2018).

1.2.4 Vialidad

1.2.4.1 Pavimentos (tipo, estado de conservación y operación)

La calle 5 de mayo y la calle Nilda hasta la intersección con la calle constitución de 1810 se encuentran pavimentadas con asfalto, con un estado de conservación de regular a bueno y tiene bastante operación ya que es el acceso a la comunidad por la carretera; la carretera a San Antonio el Rico también esta pavimentada con asfalto en un estado de conservación bueno, siendo esta solo un paso por el lado sur de la localidad. **(Véase mapa Pavimentos, San Vicente).**



Imagen 8. Calle 5 de mayo pavimento asfáltico. Fuente: Propia (2018).



Imagen 9. Calle Nilda pavimento asfáltico. Fuente: Propia (2018).

De acuerdo con la información proporcionada por la Dirección General de Obras Públicas en la localidad no se han contemplado obras en los últimos 3 años.

1.2.4.2 Guarniciones y banquetas

Únicamente la calle 5 de mayo y la calle Nilda en su parte pavimentada cuentan con guarniciones y banquetas en ambos lados en un estado de conservación regular a bueno, presentando algunas rupturas y desgaste por el uso.

11

1.2.5 Equipamiento

1.2.5.1 Identificación por tipo

Educación

Se cuenta con un jardín de niños, una primaria y una secundaria, para recibir los siguientes niveles educativos se tienen que desplazar a la localidad de San Antonio el Rico o a la localidad de Aldama.

Salud

En la localidad actualmente se cuenta con un servicio de médico general y dentista una vez al mes en la casa agraria, los demás días para recibir esta atención se tienen que desplazar a la localidad de San Antonio el Rico o a la ciudad de Irapuato.

SERVICIOS DE SALUD	POBLACIÓN
Población derechohabiente a servicios de salud	1139
Población sin derechohabencia a servicios de salud	530
Población derechohabiente del IMSS	1423
Población derechohabiente del ISSSTE o ISSSTE estatal	26
Población derechohabiente del Seguro Popular	694
Población derechohabiente de Pemex, Sedena o Semar	0

Fuente de información: INEGI, Sistema para la consulta de la información censal 2010 (SCINCE 2010).

Religión

La localidad cuenta con una iglesia católica ubicada en el circuito central y un templo de testigos de Jehová.

1.2.5.2 Descripción de capacidades de cada equipamiento

Educación

LOCALIDAD	CLAVE	NIVEL	SERVICIO	TURNO	NOMBRE DEL CENTRO EDUCATIVO
SAN VICENTE	11DJN0555K	PREESCOLAR	GENERAL	MATUTINO	MA ENRIQUETA CAMARILLO DE PEREYRA
SAN VICENTE	11DPR1892I	PRIMARIA	GENERAL	MATUTINO	VICENTE GUERRERO
SAN VICENTE	11ETV0576L	SECUNDARIA	TELESECUNDARIA	MATUTINO	GABRIEL MISTRAL

12

NIVEL	ALUMNOS	GRADOS / GRUPOS	AULAS	CANCHAS	PATIOS
PREESCOLAR	80	3 / 3	3	-	1
PRIMARIA	275	6 / 10	10	1	1
SECUNDARIA	255	3 / 9	9	1	1

Fuente: Sistema de Información y Gestión Educativa, SEP.

De acuerdo con información del INIFEG (Instituto de Infraestructura Física Educativa de Guanajuato) las obras más recientemente fueron las siguientes: para la primaria Vicente Guerrero se realizó en los años 2017 y 2018 se realizó en cada año la construcción de una aula aislada, construida en forma tradicional y para la telesecundaria Gabriela Mistral para el año 2013 se realizó el mantenimiento y rehabilitación general de la escuela, incluyendo mantenimiento a la malla perimetral, impermeabilización y pintura.

CLAVE	AÑO	ESCUELA	MUNICIPIO	LOCALIDAD	MONTO
11DPR1892I	2017	VICENTE GUERRERO	IRAPUATO	SAN VICENTE	\$ 646,011.12
11DPR1892I	2018	VICENTE GUERRERO	IRAPUATO	SAN VICENTE	\$ 604,062.81
11ETV0576L	2013	GABRIELA MISTRAL	IRAPUATO	SAN VICENTE	\$ 733,661.73

Fuente: Consulta plataforma "Obras para tu escuela" Instituto de Infraestructura Física Educativa de Guanajuato (INIFEG).



Imagen 10. Acceso a Jardín de niños. Fuente: Propia (2018).



Imagen 11. Primaria Vicente Guerrero. Fuente: Propia (2018).



Imagen 12. Telesecundaria Gabriela Mistral. Fuente: Propia (2018).



Imagen 13. Iglesia católica. Fuente: Propia (2018)



Imagen 14. Templo Testigos de Jehová. Fuente: Propia (2018)

1.2.5.3 Características del espacio público (plazas, jardines, etc.)

En la localidad se cuenta con 2 áreas públicas de aspecto deportivo, una cancha de tierra y una cancha de usos múltiples, así mismo no cuenta con un jardín o plaza pública. **(Véase mapa Equipamiento urbano, San Vicente).**



Imagen 15. Cancha de usos múltiples. Fuente: Propia (2018).



Imagen 14. Cancha de futbol de tierra. Fuente: Propia (2018).

1.2.5.4 Identificación de alguna actividad productiva o extraordinaria dentro de la localidad

Dentro de la localidad no se encuentran negocios más allá de tiendas pequeñas y negocios familiares.

1.2.6 Servicios

1.2.6.1 Transporte Público (ruta y frecuencia)

La compañía Flecha Amarilla ofrece el servicio de transporte, la cual se toma sobre la carretera y tiene una procedencia de la localidad de San Antonio el Rico y una llegada al centro de la ciudad, con una frecuencia de paso de 30 min y un horario de 6:00 am a 9:00 pm.

En cuestión del transporte de los trabajadores de las industrias, la empresa particular ACNA es la que se encargada, teniendo varios puntos de destino y haciendo por lo general 3 recorridos al día.

1.2.7 Asentamientos Irregulares

En la zona suroriente de la localidad se encuentra un asentamiento irregular, contando con un área aproximada de 27,767.42 m², en la zona se encuentra una cancha de usos múltiples y una antena sin servicio.

1.2.7.1 Porcentaje de ocupación

Cuenta con un área ocupada aproximada de 3,700.30 m², representando el 13.33% del asentamiento irregular ocupado.



Gráfico 8. Ubicación del asentamiento irregular en la localidad.

15

1.2.8 Riesgos inherentes a las condiciones naturales de la zona o a alguna instalación o actividad antropogénica

La localidad no presenta algún riesgo inherente natural, al oriente de la localidad a unos 500 m. hay un banco de materiales para la construcción que una vez que se termine su explotación se tendrá que bio-remediar la zona, para evitar que se convierta en zona de tiradero de basura o una zona inundable

Residuos sólidos: Estos son recolectados por el Municipio con una frecuencia de dos días por semana, el servicio se considera adecuado.

Aire: Contaminación por polvo.

Agua: Contaminación por agua que se filtra por la línea sobre las vialidades y de las descargas sin ningún tipo de tratamiento directamente al canal.

Suelo: Contaminación por aguas residuales.

1.3 Subsistema social

1.3.1 Población

La población de San Vicente de acuerdo con los datos del Censo de población y vivienda 2010 es de 1,673 habitantes, de los cuales 819 son mujeres y 854 son hombres.

Conforme a la información de los Censos de Población del INEGI, se realizó una proyección de la población, esperando un crecimiento de esta con relación al censo del 2010. Se estima que en el 2020 la población se encuentre alrededor de los 2,081 habitantes.

NOMBRE LOCALIDAD	ITER 1990			ITER 2000			ITER 2010		
	POBLACIÓN TOTAL	HOMBRES	MUJERES	POBLACIÓN TOTAL	HOMBRES	MUJERES	POBLACIÓN TOTAL	HOMBRES	MUJERES
San Vicente	1081	527	554	1272	631	641	1673	854	819

Fuente de información: INEGI, Principales resultados por localidad (ITER).

Censo de Población y Vivienda 2010.

Censo General de Población y Vivienda 2000.

Censo General de Población y Vivienda 1990.

NOMBRE LOCALIDAD	TASA DE CRECIMIENTO			Tasa a utilizar	PROYECCIONES		VOLUMEN MEDIO ANUAL	No. DE VIV. TOTALES	PROMEDIO OCUPACIÓN
	1990-2000	2000-2010	Promedio		2020	2030			
San Vicente	1.6	2.8	2.2	2.8	2081	2590	113,934.75	394	4.24

Elaboración: Propia (2018)

Para el caso del agua potable, el volumen medio anual para el año 2020 es de 113,934.75 m³/anuales, considerando una dotación de 150 l/hab/día. Este es el volumen mínimo requerido para la concesión de aguas subterráneas para el abastecimiento de la comunidad.

1.3.2 Movimientos Migratorios

En la localidad y de acuerdo con el Censo de Población y Vivienda 2010, la Población nacida en la entidad fue de 1652 habitantes en contraste con 12 nacidos en otra entidad y -6 en otro país. Así mismo, se indica que la Población de 5 años y más residente en otro país en junio de 2005 era de 32 personas residiendo en Estados Unidos de América.

San Vicente	
Población nacida en la entidad	1652
Población femenina nacida en la entidad	806
Población masculina nacida en la entidad	846
Población nacida en otra entidad	12
Población femenina nacida en otra entidad	7
Población masculina nacida en otra entidad	5
Población nacida en otro país	-6
Población de 5 años y más residente en la entidad en junio de 2005	1424
Población femenina de 5 años y más residente en la entidad en junio de 2005	728
Población masculina de 5 años y más residente en la entidad en junio de 2005	696
Población de 5 años y más residente en otra entidad en junio de 2005	6
Población femenina de 5 años y más residente en otra entidad en junio de 2005	3
Población masculina de 5 años y más residente en otra entidad en junio de 2005	3
Población de 5 años y más residente en otro país en junio de 2005	32
Población de 5 años y más residente en Estados Unidos de América en junio de 2005	32

Fuente de información: INEGI, Principales resultados por localidad (ITER). Censo de Población y Vivienda 2010.

1.3.3 Cultura (Actividades culturales, fiestas patronales)

Se realizan dos festividades en el año, la primera la última semana de mayo a la virgen María y la segunda festividad en la primera semana de agosto al señor de la esperanza, festejándolas frente a la iglesia en el circuito central de la localidad.

1.3.4 Vivienda

En cuanto a la vivienda el INEGI reporta para el 2010 un total de 394 viviendas habitadas, la mayoría de las cuales están construidas con materiales tradicionales (ladrillo, mortero y concreto), encontrado viviendas de una y dos plantas.

Indicadores de carencia en viviendas

San Vicente	2005 ^[1]		2010 ^[2]	
	Valor	%	Valor	%
Viviendas particulares habitadas	252		394	
Carencia de calidad y espacios de la vivienda				
Viviendas con piso de tierra	15	6.30	9	2.28
Carencia de acceso a los servicios básicos en las viviendas particulares habitadas				
Viviendas sin drenaje	22	9.61	55	14.07
Viviendas sin luz eléctrica	15	5.95	7	1.79
Viviendas sin agua entubada	1	0.42	6	1.52
Viviendas sin sanitario	31	12.30	55	13.96

Fuente: Estimaciones del CONEVAL, con base en INEGI.

1.3.5 Marginación y rezago social.

En el caso de San Vicente, el grado de rezago social se clasifica como bajo y el grado de marginación se considera como medio, de acuerdo con la información del Consejo Nacional de evaluación de la Política de Desarrollo Social (CONEVAL) y la CONAPO.

Indicadores de rezago social

San Vicente	2005	2010
Población total	1,232	1,673
% de población de 15 años o más analfabeta	7.88	10.54
% de población de 6 a 14 años que no asiste a la escuela	10.73	6.77
% de población de 15 años y más con educación básica incompleta	77.02	65.05
% de población sin derecho-habienencia a servicios de salud	72.89	31.68
% de viviendas particulares habitadas con piso de tierra	5.95	2.28
% de viviendas particulares habitadas que no disponen de excusado o sanitario	12.3	13.96
% de viviendas particulares habitadas que no disponen de agua entubada de la red pública	0.4	1.52

% de viviendas particulares habitadas que no disponen de drenaje	8.73	13.96
% de viviendas particulares habitadas que no disponen de energía eléctrica	5.95	1.78
% de viviendas particulares habitadas que no disponen de lavadora	45.63	40.36
% de viviendas particulares habitadas que no disponen de refrigerador	27.38	20.81
Índice de rezago social	-0.96228	-0.85983
Grado de rezago social	2 bajo	Bajo

Fuente: Estimaciones del CONEVAL, con base en INEGI, II Censo de Población y Vivienda 2005.

Indicadores de Marginación

San Vicente	2005	2010
Población total	1,232	1,673
% Población de 15 años o más analfabeta	7.88	10.54
% Población de 15 años o más sin primaria completa	40.35	33.21
% Viviendas particulares habitadas sin excusado	2.38	13.96
% Viviendas particulares habitadas sin energía eléctrica	5.95	1.79
% Viviendas particulares habitadas sin agua entubada	0.42	1.52
% Ocupantes por cuarto en viviendas particulares habitadas	30.95	1.24
% Viviendas particulares habitadas con piso de tierra	6.30	2.28
% Viviendas particulares habitadas que no disponen de refrigerador	27.38	20.81
Índice de marginación	-1.09021	-0.85171
Grado de marginación	Bajo	Medio
Lugar que ocupa en el contexto nacional		86,780

Fuente: Estimaciones del CONAPO, Índices de marginación 2005; y CONAPO (2011)

1.4 Subsistema económico

1.4.1 Actividades económicas básicas y secundarias

De acuerdo con los datos del Censo de Población y Vivienda 2010, la Población económicamente activa es de 591 habitantes, encontrando que la Población ocupada es de 568 habitantes de los cuales, 125 representan la Población femenina ocupada y 443 la Población masculina ocupada.

San Vicente

Población económicamente activa	591
Población femenina económicamente activa	125
Población masculina económicamente activa	446
Población ocupada	568
Población femenina ocupada	125
Población masculina ocupada	443
Población desocupada	23
Población femenina desocupada	0
Población masculina desocupada	23
Población no económicamente activa	623
Población femenina no económicamente activa	495
Población masculina no económicamente activa	128

Fuente de información: INEGI, Principales resultados por localidad (ITER). Censo de Población y Vivienda 2010.

1.4.2 Características del empleo

Aproximadamente el 50% de los hombres que trabajan se van a alguna industria y el otro 50% van a trabajar en la construcción; en el caso de las mujeres el 40% trabajan en la agricultura y el 60% restante se van a trabajar a alguna industria. (Información proporcionada por el delegado de la localidad).

La comunidad cuenta con bastantes terrenos de cultivo, pero se prefiere ir a trabajar a las industrias por la calidad y el pago en comparación con el campo.

Se propone la generación de talleres en la localidad para la generación de autoempleo e incubación de microempresas comunitarias, que favorezcan el empleo dentro de la localidad.

1.5 Subsistema rural-urbano

1.5.1 Tipología y jerarquía

Bajo el esquema de INEGI y de acuerdo con la proyección de población, la localidad de San Vicente deberá ser considerada como una localidad rural, en virtud de que su población es menor a los 2500 habitantes.

1.5.2 Redes de comunicación e infraestructura carretera

La localidad cuenta con el acceso proveniente de la carretera federal 45 a la altura de Aldama por el camino rural que forma parte del circuito que va hacia San Antonio el Rico, y de este hacia la carretera Irapuato-Romita con una longitud aproximada de 5.64 km de camino hasta la entrada de la localidad.

1.6 Subsistema político-institucional

1.6.1 Órganos de gobierno

La localidad cuenta con un Delegado Municipal, Sub delegado, tesorero, comisariado ejidal y un comité de agua.

1.6.2 Marcos Normativos

El marco Normativo que rige a las localidades del Municipio de Irapuato está conformado por la Constitución Política de los Estados Unidos Mexicanos, la Constitución Política para el Estado de Guanajuato, Ley Orgánica Municipal para el Estado de Guanajuato, Reglamento para los delegados y subdelegados del Municipio de Irapuato, Guanajuato (véase ficha para el **Municipio de Irapuato**).

1.7 Acciones propuestas. **Agua, drenaje y saneamiento**

- Acción 1.** Construcción de una Planta de Tratamiento de Aguas Residuales (PTAR).
Prioridad: Alta
Justificación: No existe lo que ocasiona que las aguas residuales descarguen directo al canal provocando contaminación y malos olores.
- Acción 2.** Revisión de la red y ampliación del drenaje sanitario hacia las partes que no cuentan con el servicio
Prioridad: Medio-alto.
Justificación: Se requiere completar el sistema además de la revisión de la red que ya tiene muchos años de construida y en su caso desazolvarla, y rehabilitar lo que se requiera.
- Acción 3.** Ampliación de la red de agua potable.
Prioridad: Medio-alto.
Justificación: No llega el servicio a toda la localidad, como ya se indicó se requiere ampliarla hacia el sur del camino que atraviesa la localidad hacia San Antonio el Rico y al oriente de la localidad.

20

Pavimentación y movilidad

- Acción 4.** Pavimentación de la calle constitución de 1810.
Prioridad: Media.
Justificación: La calle es la continuación del acceso pavimentado de la localidad, además de que es la calle que conecta de norte a sur la localidad.

Energía eléctrica y alumbrado

- Acción 5.** Revisión y ampliación de red eléctrica.
Prioridad: Media.
Justificación: En ciertas temporadas el servicio falla por lo antiguo que es, además de que la parte central no cuenta con este servicio.
El alumbrado falta en la parte central de la localidad y en

Salud

- Acción 6.** Atención a la salud de la población de la localidad por medio de las unidades médicas móviles.
Prioridad: Media.
Justificación: Ya que la localidad no cuenta con una unidad de salud, se propone para la atención inmediata.

Educación y cultura

Acción 7. Construcción de salón adicional en el jardín de niños.

Prioridad: Medio-bajo.

Justificación: Las instalaciones no son suficientes para la cantidad de alumnos que están llegando a la escuela.

Acción 8. Construcción de un bachillerato.

Prioridad: Media-baja.

Justificación: Existe una gran demanda de estudio en nivel medio superior por lo que la mayoría tiene que salir de la localidad para continuar sus estudios.

Acción 9. Impartición de talleres en la localidad para la generación de autoempleo e incubación de microempresas comunitarias.

Prioridad: Media.

Justificación: Se requiere incentivar actividades que favorezcan el empleo dentro de la localidad.

Acción 10. Impartición de talleres y cursos de educación ambiental en la localidad que favorezcan la conservación del medio ambiente.

Prioridad: Media.

Justificación: Se requiere generar conciencia para evitar la contaminación ambiental dentro de la localidad.

MATRIZ DE ESTRATEGIAS Y ACCIONES

PROGRAMA/ACCIÓN		CORRESPONSABILIDAD				
		FEDERAL		ESTATAL		MUNICIPAL
Agua, drenaje y saneamiento						
1	Construcción de una planta de tratamiento de aguas residuales.	SEMARNAT	CONAGUA	CEA	JAPAMI	DESARROLLO RURAL
2	Ampliación y revisión de la red de drenaje sanitario.				JAPAMI	DESARROLLO RURAL
3	Ampliación de la red de agua potable.				JAPAMI	DESARROLLO RURAL

DIAGNÓSTICO DEL SISTEMA DE LOCALIDADES DE IRAPUATO, GUANAJUATO.

PROGRAMA/ACCIÓN	CORRESPONSABILIDAD				
	FEDERAL	ESTATAL	MUNICIPAL		
Pavimentaciones y movilidad					
4	Pavimentación de la calle constitución de 1810.		SECRETARÍA DE OBRA PÚBLICA	OBRAS PÚBLICAS	DESARROLLO RURAL
Energía eléctrica y alumbrado					
5	Revisión de red de energía eléctrica en la localidad.	CFE	SECRETARÍA DE OBRA PÚBLICA	OBRAS PÚBLICAS / SERVICIOS PÚBLICOS	DESARROLLO RURAL
Salud					
6	Atención a la salud de la población de la localidad por medio de las unidades médicas móviles.		SSG	SERVICIOS MÉDICOS MUNICIPALES	DESARROLLO RURAL
Educación y cultura					
7	Construcción de salón adicional en jardín de niños	INIFED	INIFEG	SECRETARIA DE EDUCACIÓN	DESARROLLO RURAL
8	Construcción de bachillerato	INIFED	INIFEG	SECRETARIA DE EDUCACIÓN	DESARROLLO RURAL
9	Impartición de talleres en la localidad para la generación de autoempleo e incubación de microempresas comunitarias		SECRETARÍA DE DESARROLLO SOCIAL Y HUMANO	DESARROLLO ECONÓMICO	DESARROLLO RURAL
10	Impartición de talleres y cursos de educación ambiental en la localidad que favorezcan la conservación del medio ambiente.		SECRETARÍA DE MEDIO AMBIENTE Y ORDENAMIENTO TERRITORIAL	DIRECCIÓN DE ORDENAMIENTO AMBIENTAL	DESARROLLO RURAL