

MUNICIPIO DE IRAPUATO.

LOCALIDAD Santa Rosa de Temascatío.

1. Caracterización

Santa Rosa de Temascatío es una de las localidades pertenecientes al municipio de Irapuato con una población mayor a los 500 habitantes, se ubica en el sector nororiente y la cruza el camino rural que viene del libramiento norte de Irapuato, pasa por las adjuntas y continúa hacia Estancia del Copal (véase **mapa 3a - Accesos Carreteros sector nororiente**).

1

1.1 Subsistema físico ambiental

1.1.1 Ubicación

Se localiza en la zona nororiente del municipio, en las coordenadas geográficas 20° 46' 39" de latitud norte y 101° 15' 15" de longitud oeste; con una altitud de 1872 m, conforme a los datos del INEGI.



Gráfico 1.- Localización Santa Rosa Temascatío.

1.1.2 Fisiografía

La localidad de Santa Rosa Temascatío se encuentra en la subprovincia del Bajío Guanajuatense y corresponde a un sistema de meseta basáltica con lomerío (véase **mapa 7a – Fisiografía sector nororiente**).

1.1.3 Hidrología

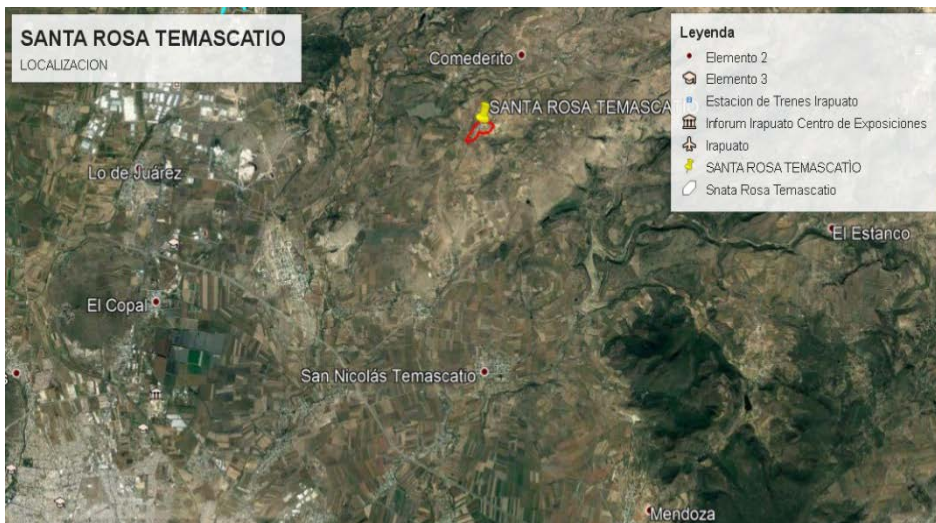
Hidrología Superficial: se tiene la presa Ave María al lado oriente de la localidad como a 1.0 km y la presa de Guadalupe como a 130 m al oriente. Ver **plano 5a de hidrología superficial del sector nororiente**.

Hidrología Subterránea: La localidad corresponde al acuífero Irapuato – Valle de Santiago, catalogado en condición de déficit en cuanto a disponibilidad de agua subterránea¹. (Véase **mapa 6a de Hidrología Subterránea sector nororiente**).

1.1.4 Topografía

El terreno tiene pendientes que van del 3 al 15%. Ver **plano 8a de pendientes del sector nororiente**.

1.1.5 Vegetación

Los terrenos colindantes a la comunidad son aptos para la agricultura de temporal, al nororiente tiene una zona de pastizal inducido. Ver **plano 9a de uso de suelo zona nororiente**.

1.1.6 Clima, temperatura e índice de humedad.

Santa Rosa de Temascalío, presenta un clima Semicálido subhúmedo con lluvias en verano. (Véase **mapa Climas en ficha técnica de Irapuato**).

1.1.7 Espacios bajo protección o conservación

En Santa Rosa de Temascalío no existen áreas bajo protección o conservación.

1.1.8 Riesgos socio ambientales y vulnerabilidad

De acuerdo con información por parte del atlas de riegos del municipio de Irapuato, no se tiene detectada la localidad de Santa Rosa de Temascalío como zona de riesgo a inundación². Así mismo conforme al mapa de peligro para el municipio de Irapuato incluido en el Atlas de Riesgos 2013, se indica para la localidad un peligro hidrometeorológico Bajo.

No se tienen identificados ductos de Pemex cercanos a la localidad.

¹ Determinación de la disponibilidad de agua en el acuífero Irapuato-Valle, Estado de Guanajuato, CONAGUA 2002.

² Fuente: Atlas de Riesgos Irapuato.



Gráfico 2.- Zonas susceptibles de inundación. Fuente: Sistema de Información Estadística y Geográfica del Municipio de Irapuato.

1.2 Subsistema físico (Infraestructura)

1.2.1 Traza / manzanas/ calles

La traza es muy irregular y la mayoría de sus calles no forman circuitos, sobre la calle principal que es la de acceso a la localidad y que la atraviesa de sur a norte y no tiene pavimento, se concentra la mayor parte del asentamiento humano de la localidad que tiene varias calles en forma de espina de pescado sobre el lado poniente de la localidad, que no forman circuitos, lo que lo hace más complicado de planear, tanto por la movilidad, como la seguridad, etc. Y serán más costosos los servicios básicos, del lado oriente si se tienen tres circuitos de manzanas. (Véase **mapa Pavimentos, Santa Rosa de Temascatío**).

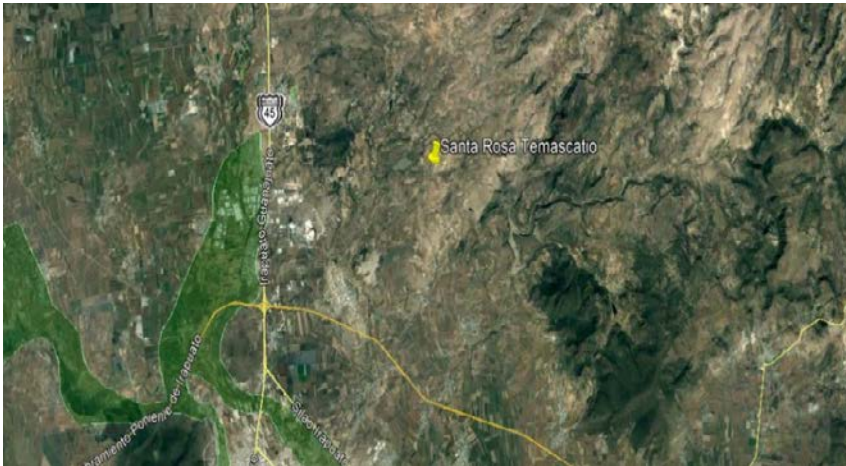
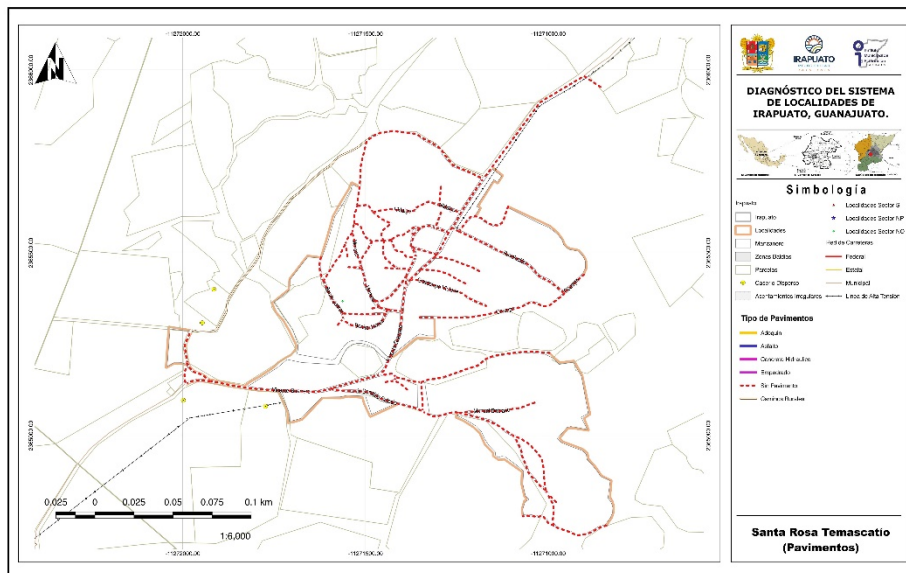

Mapa 1.- Pavimentos, Santa Rosa Temascatío.

1.2.1.1 Nomenclatura de calles

Toda la calle de acceso le nombran Vicente Guerrero, y la mayoría de las calles tienen nombre. (Véase **mapa Pavimentos, Santa Rosa de Temascalíto**).

1.2.2 Identificación de vialidad o vialidades principales por conectividad, usos y costumbres, localización del equipamiento, etc.

La calle Vicente Guerrero atraviesa la localidad de sur a norte y sobre esta calle está localizado el equipamiento, como las escuelas de jardín de niños, primaria, telesecundaria y telebachillerato, la cancha de usos múltiples y el campo de béisbol. (Véase **mapa Equipamiento urbano, Santa rosa de Temascalíto**).

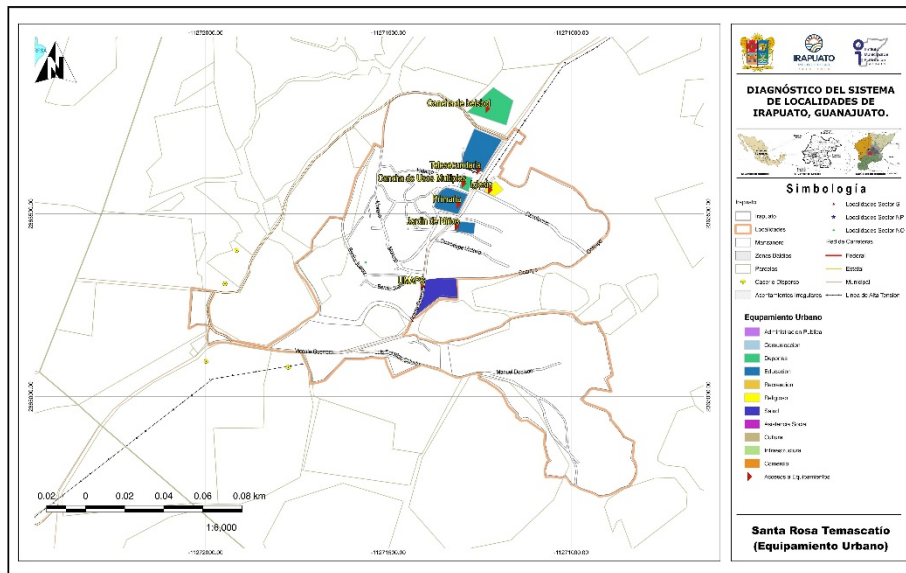

Mapa 2.- Equipamiento urbano, Santa Rosa Temascalíto.

1.2.3 Identificación de infraestructura existente (cobertura por zona en cada localidad).

1.2.3.1 Agua potable

El sistema consta de pozo profundo con bombeo a un tanque elevado ubicado en la zona nororiente y distribución por gravedad a la red. El sistema es operado por el comité de agua de la comunidad. Se tienen alrededor de 170 tomas y se brinda el servicio a casi toda la localidad. (Véase **mapa Hidráulica, Santa Rosa de Temascalíto**).

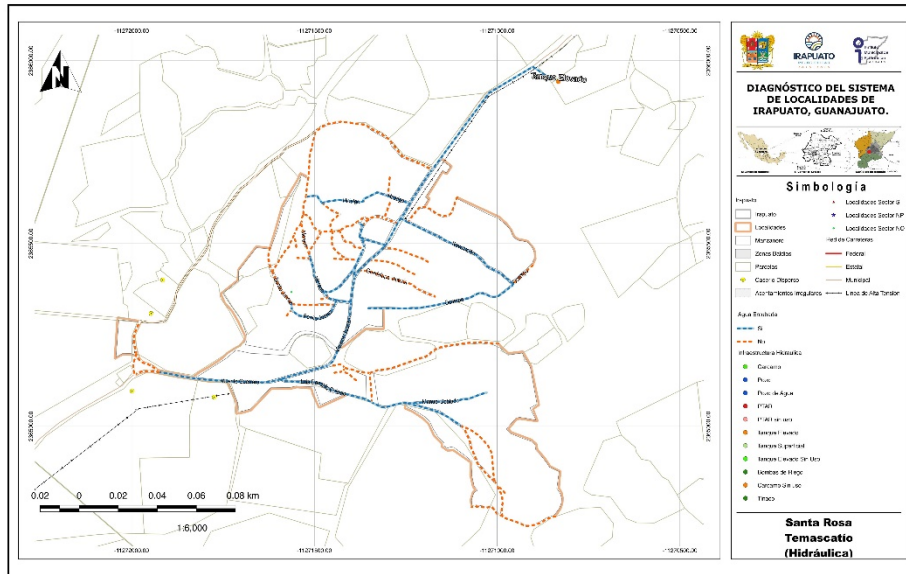

Mapa 3.- Hidráulica, Santa Rosa Temascalío.

1.2.3.2 Redes, Pozo, Tanque elevado y cobertura de servicio

Conforme a la consulta efectuada en el **Localizador de aprovechamientos LOCREPDA**³ de la Comisión Nacional del Agua (fecha de publicación 01 de junio de 2016), no se tienen datos registrados por lo que se deberá regularizar la concesión con la CONAGUA. El agua de acuerdo con estudio tiene heces fecales, según el comité de agua, al parecer por fugas de la red y del drenaje.



Imagen 1.- pozo que suministra el agua al sistema de la localidad de Santa Rosa de Temascalío
Fuente: Propia (2018).



Imagen 2.- Tanque Elevado que suministra el agua a la red de la localidad. Fuente: Propia (2018).

³ Sistema diseñado para la ubicación geográfica de las concesiones y asignaciones de aguas nacionales, inscritas en el Registro Público de Derechos de Agua. CONAGUA, 2018.

1.2.3.3 Drenaje y saneamiento de aguas residuales

No se cuenta con red de drenaje actualmente en la localidad, se utilizan fosas sépticas. (Véase **mapa Drenaje sanitario, Santa Rosa de Temascatío**).

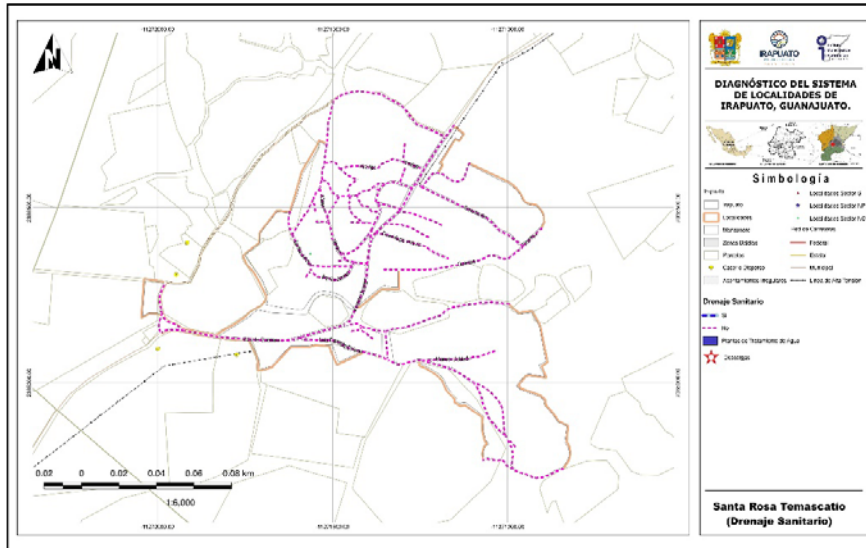

Mapa 4.- Drenaje sanitario, Santa Rosa Temascatío.

1.2.3.4 Redes y líneas de transmisión - energía eléctrica

Energía eléctrica y telefonía: La localidad cuenta con servicio de energía eléctrica, y telefonía celular, no hay telefonía fija. (Véase **mapa Electricidad, Santa Rosa de Temascatío**).

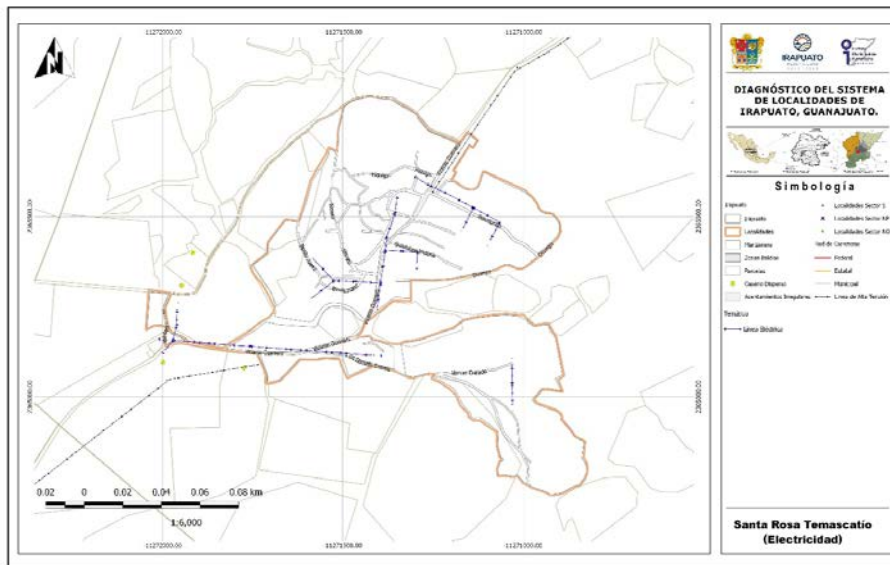

Mapa 5.- Electricidad, Santa Rosa Temascatío.



Imagen 3.- Energía eléctrica por CFE y alumbrado en calle de acceso.
Fuente: Propia (2018).

1.2.3.5 Alumbrado público

Energía eléctrica y telefonía: La localidad cuenta con servicio de alumbrado. Ver mapa de alumbrado

1.2.3.6 Telefonía (servicio de internet)

No se cuenta con el servicio de telefonía fija y si el servicio de telefonía móvil, al igual que el internet.

1.2.3.7 Antenas

No se cuenta con antenas de telecomunicaciones.

1.2.3.8 Ductos de PEMEX

No se identificaron ductos de PEMEX en la localidad.

1.2.4 Vialidad

1.2.4.1 Pavimentos (tipo, estado de conservación y operación)

No se cuenta con pavimento alguno en la localidad. Se requiere tener drenajes para después proceder a la pavimentación de otras calles. (Véase **mapa Pavimentos, Santa Rosa de Temascatío**).



Imagen 4.- Calle de acceso sin pavimento, camión de transporte y línea de agua a la orilla de la calle. Fuente: Propia (2018).



Imagen 5.- Otra vista de la calle Vicente Guerrero, sin pavimento. Fuente: Propia (2018).



Imagen 6.- alumbrado y sin pavimento de la calle Vicente Guerrero a la altura De la telesecundaria. Fuente: Propia (2018).

1.2.4.2 Guarniciones y banquetas

En el rubro de guarniciones y banquetas no se tienen.

Se requiere poner guarniciones y banquetas en las zonas cercanas al Jardín de niños, la Primaria y la Telesecundaria.

1.2.5 Equipamiento

1.2.5.1 Identificación por tipo

Educación

La Localidad cuenta con escuela de educación preescolar Juan José Arreola y cuenta con 33 alumnos y 2 profesores en 2 aulas.

A la primaria Rafael Ramírez asisten 89 alumnos, cuenta con 4 salones, y 4 profesores.

Cuentan con una telesecundaria y tiene 122 alumnos, asisten de las Adjuntas, Ojo de Agua de Bermúdez, El Encino y La Estancia de Temascalatío.

Tienen (Telebachillerato) con 5 salones y 3 profesores y 90 alumnos en turno vespertino en las instalaciones de la telesecundaria. Ver **mapa de Equipamiento de Santa Rosa de Temascalatío**.

9

Salud

Se cuenta con una UMAPS, y asisten de las Adjuntas, Ojo de Agua de Bermúdez, El Encino y La Estancia de Temascalatío, para otras cosas van al centro de Irapuato. Ver **mapa de equipamiento de Santa Rosa de Temascalatío**.

SERVICIOS DE SALUD	POBLACIÓN
Población derechohabiente a servicios de salud	23
Población sin derechohabencia a servicios de salud	485
Población derechohabiente del IMSS	21
Población derechohabiente del ISSSTE o ISSSTE estatal	-6
Población derechohabiente del Seguro Popular	0
Población derechohabiente de Pemex, Sedena o Semar	0

Fuente de información: INEGI, Sistema para la consulta de la información censal 2010 (SCINCE 2010).

1.2.5.2 Descripción de capacidades de cada equipamiento

Educación

Niveles preescolar Simón Bolívar, Gral. Lázaro Cárdenas primaria turno matutino, telesecundaria 780 y telebachillerato.

LOCALIDAD	CLAVE	NIVEL	SERVICIO	TURNO	NOMBRE DEL CENTRO EDUCATIVO
SANTA ROSA TEMASCATIO	11DJN2607N	PREESCOLAR	GENERAL	MATUTINO	JUAN JOSE ARREOLA
SANTA ROSA TEMASCATIO	11DPR1489Z	PRIMARIA	GENERAL	MATUTINO	RAFAEL RAMIREZ
SANTA ROSA TEMASCATIO	11ETV0780W	SECUNDARIA	TELESECUNDARIA	MATUTINO	SOR JUANA INES DE LA CRUZ
SANTA ROSA TEMASCATIO	11ETK0017V	MEDIA SUPERIOR	BACHILLERATO GENERAL	VESPERTINO	TELEBACHILLERATO COMUNITARIO IRAPUATO-SANTA ROSA TEMASCATIO

DIAGNÓSTICO DEL SISTEMA DE LOCALIDADES DE IRAPUATO, GUANAJUATO.

NIVEL	ALUMNOS	GRADOS / GRUPOS	AULAS	CANCHAS	PATIOS
PREESCOLAR	33	3/2	2	1	1
PRIMARIA	89	6/4	4	1	1
SECUNDARIA	122	3/6	6	1	1
VIDEOBACHILLERATO	90	3/3	6	1	1

Fuente: Sistema de Información y Gestión Educativa, SEP.

10



Imagen 7. Escuela Primaria Rafael Ramírez. Fuente: Propia (2018).



Imagen 8. Escuela preescolar Juan José de Arreola, acceso. Fuente: Propia (2018).



Imagen 9. Escuela telesecundaria 780. Fuente: Propia (2018).



Imagen 10. telebachillerato. Fuente: Propia (2018).

De acuerdo con información del INIFEG (Instituto de Infraestructura Física Educativa de Guanajuato) se efectuaron trabajos consistentes en un aula y un bebedero en el 2015 en la escuela primaria.

CLAVE	AÑO	ESCUELA	MUNICIPIO	LOCALIDAD	MONTO
11DPR1489Z	2015	RAFAEL RAMIREZ	IRAPUATO	SANTA ROSA TEMASCATIO (SANTA ROSA DE LA CRUZ)	\$ 574,492.24

Fuente: Consulta plataforma "Obras para tu escuela" Instituto de Infraestructura Física Educativa de Guanajuato (INIFEG).

Salud

Se cuenta con una unidad de salud y asisten de las localidades de las Adjuntas, Ojo de Agua de Bermúdez, El Encino y La Estancia de Temascatío, el servicio es medicina general y tiene servicio de martes a viernes de 8:00 a 15:00 horas, para otras cosas asisten a los sistemas de salud de la ciudad. Se requiere ampliar el servicio con otro médico.

1.2.5.3 Características del espacio público (plazas, jardines, etc.)

No tienen plaza pública, la festividad la realizan el 30 de agosto a la Virgen de Santa Rosa, en el templo. Ver mapa de equipamiento de Santa Rosa de Temascatío.

En la localidad se cuenta con una cancha de tierra para la práctica del Fútbol, una cancha de usos múltiples y una de béisbol. Tienen equipo de béisbol en la localidad. Ver mapa de equipamiento de la localidad. (Véase **mapa Equipamiento urbano, Santa Rosa de Temascatío**).



Imagen 11. Se cuenta con una UMAPS en la localidad, Fuente: Propia (2018).



Imagen 12.- Templo católico de la localidad, fuente:propia 2018



Imagen 23. Se cuenta con cancha de basquetbol en la localidad, Fuente: Propia (2018).



Imagen 14. Cancha de béisbol en la localidad, Fuente: Propia (2018).

1.2.5.4 Identificación de alguna actividad productiva o extraordinaria dentro de la localidad

En la localidad no se identifica alguna actividad productiva extraordinaria.

1.2.6 Servicios

1.2.6.1 Transporte Público (ruta y frecuencia)

Se cuenta con una ruta de autotransporte llamada los diamantes que viene del Garbanzo y que lleva a la ciudad a las personas de la comunidad, el transporte hace parada en el templo, en el jardín de niños y en la UMAPS.

También llega la línea particular ACNA para llevar personal a las industrias donde trabajan en Castro del Río.

1.2.7 Asentamientos Irregulares

En esta localidad no se aprecia un asentamiento irregular, sí hay un crecimiento de la localidad hacia el suroriente.

1.2.8 Riesgos inherentes a las condiciones naturales de la zona o a alguna instalación o actividad antropogénica

No Se identificó que exista el riesgo de inundación ni ductos de Pemex cercanos a la Localidad. Ver plano de atlas de riesgos de Irapuato.

Residuos sólidos: Estos son recolectados por el Municipio con una frecuencia de dos días por semana, el servicio se considera adecuado.

Aire: no se detecta contaminación

Agua: No se detecta contaminación.

Suelo: No se detecta contaminación

1.3 Subsistema social

1.3.1 Población

La población de Santa Rosa de Temascalío de acuerdo con los datos del Censo de población y vivienda 2010 es de 510 habitantes, de los cuales 259 son mujeres y 251son hombres.

Conforme a la información de los Censos de Población del INEGI, se realizó una proyección de la población, esperando un crecimiento de la misma con relación al censo del 2010. Se estima que en el 2020 la población se encuentre alrededor de los 610 habitantes.

NOMBRE LOCALIDAD	ITER 1990			ITER 2000			ITER 2010		
	POBLACIÓN TOTAL	HOMBRES	MUJERES	POBLACIÓN TOTAL	HOMBRES	MUJERES	POBLACIÓN TOTAL	HOMBRES	MUJERES
Santa Rosa de Temascalío	356	190	166	406	205	201	510	251	259

Fuente de información: INEGI, Principales resultados por localidad (ITER).

Censo de Población y Vivienda 2010.

Censo General de Población y Vivienda 2000.

Censo General de Población y Vivienda 1990.

NOMBRE LOCALIDAD	TASA DE CRECIMIENTO			Tasa a	PROYECCIONES		VOLUMEN	No. DE VIV	PROMEDIO
	1990-2000	2000-2010	Promedio	utilizar	2020	2030	MEDIO ANUAL	TOTALES	OCUPACIÓN
Santa Rosa de Temascalío	1.3	2.3	1.8	1.8	610	730	33,397.50	741	4.65

Nota: Proyecciones obtenidas considerando un crecimiento exponencial con tasa de crecimiento constante. Elaboración: Propia (2018).

Para el caso del agua potable, el volumen medio anual para el año 2018 es de 33,397.50 m³/anuales, considerando una dotación de 150 l/hab./día. Este es el volumen mínimo requerido para la Concesión de aguas subterráneas para el abastecimiento de la comunidad.

1.3.2 Movimientos Migratorios

En la localidad y de acuerdo con el Censo de Población y Vivienda 2010, la Población nacida en la entidad fue de 499 habitantes en contraste con 10 nacidos en otra entidad. Así mismo, se indica que la Población de 5 años y más residente en otro país en junio de 2005 era de 12 personas residiendo en Estados Unidos de América.

Santa Rosa de Temascalío	
Población nacida en la entidad	499
Población femenina nacida en la entidad	253
Población masculina nacida en la entidad	246
Población nacida en otra entidad	10
Población femenina nacida en otra entidad	6
Población masculina nacida en otra entidad	4
Población nacida en otro país	-6
Población de 5 años y más residente en la entidad en junio de 2005	418
Población femenina de 5 años y más residente en la entidad en junio de 2005	219
Población masculina de 5 años y más residente en la entidad en junio de 2005	199
Población de 5 años y más residente en otra entidad en junio de 2005	6
Población femenina de 5 años y más residente en otra entidad en junio de 2005	4
Población masculina de 5 años y más residente en otra entidad en junio de 2005	-6
Población de 5 años y más residente en otro país en junio de 2005	12
Población de 5 años y más residente en Estados Unidos de América en junio de 2005	12

Fuente de información: INEGI, Principales resultados por localidad (ITER). Censo de Población y Vivienda 2010.

1.3.3 Cultura (Actividades culturales, fiestas patronales)

Se realizan una festividad en el año, el 30 de agosto y la efectúan en el templo.

1.3.4 Infraestructura Social

1.3.5 Vivienda

En cuanto a la vivienda el INEGI reporta para el 2010 un total de 123 viviendas, la mayoría de las cuales están construidas con materiales tradicionales (ladrillo, mortero y concreto), encontrando viviendas de una y dos plantas.

Indicadores de carencia en viviendas

Santa Rosa de Temascalío Indicadores	2005 ^[1]		2010 ^[2]	
	Valor	%	Valor	%
Viviendas particulares habitadas	98		123	
Carencia de calidad y espacios de la vivienda				
Viviendas con piso de tierra	20	20.41	6	4.88
Carencia de acceso a los servicios básicos en las viviendas particulares habitadas				
Viviendas sin drenaje	88	89.80	11	8.94
Viviendas sin luz eléctrica	1	1.02	11	8.94
Viviendas sin agua entubada	80	81.63	18	14.63
Viviendas sin sanitario	98	100.00	8	6.50

Fuente: Estimaciones del CONEVAL, con base en INEGI.

1.3.6 Marginación y rezago social.

En el caso de Santa Rosa de Temascalí, el grado de rezago social se clasifica como medio y el grado de marginación es alto de acuerdo con la información del Consejo Nacional de evaluación de la Política de Desarrollo Social (CONEVAL) y la CONAPO.

15

Indicadores de rezago social		
Santa Rosa de Temascalí	2005	2010
Población total	442	510
% de población de 15 años o más analfabeta	25.19	22.5
% de población de 6 a 14 años que no asiste a la escuela	7.84	2.78
% de población de 15 años y más con educación básica incompleta	87.31	79.38
% de población sin derecho-habienencia a servicios de salud	58.37	95.1
% de viviendas particulares habitadas con piso de tierra	20.41	4.88
% de viviendas particulares habitadas que no disponen de excusado o sanitario	100	6.5
% de viviendas particulares habitadas que no disponen de agua entubada de la red pública	81.63	14.63
% de viviendas particulares habitadas que no disponen de drenaje	89.8	8.94
% de viviendas particulares habitadas que no disponen de energía eléctrica	1.02	8.94
% de viviendas particulares habitadas que no disponen de lavadora	77.55	80.49
% de viviendas particulares habitadas que no disponen de refrigerador	59.18	42.28
Índice de rezago social	0.28976	-0.14986
Grado de rezago social	3 medio	Medio

Fuente: Estimaciones del CONEVAL, con base en INEGI, II Censo de Población y Vivienda 2005.

Indicadores de Marginación		
Santa Rosa de Temascalí	2005	2010
Población total	442	510
% Población de 15 años o más analfabeta	25.19	22.50
% Población de 15 años o más sin primaria completa	52.61	41.19
% Viviendas particulares habitadas sin excusado	89.80	6.50
% Viviendas particulares habitadas sin energía eléctrica	1.02	8.94
% Viviendas particulares habitadas sin agua entubada	81.63	14.63
% Ocupantes por cuarto en viviendas particulares habitadas	40.82	1.39
% Viviendas particulares habitadas con piso de tierra	20.41	4.88
% Viviendas particulares habitadas que no disponen de refrigerador	59.18	42.28
Índice de marginación	0.20228	-0.39143
Grado de marginación	Alto	Alto
Lugar que ocupa en el contexto nacional		62,233

Fuente: Estimaciones del CONAPO, Índices de marginación 2005; y CONAPO (2011)

1.4 Subsistema económico

1.4.1 Actividades económicas básicas y secundarias

De acuerdo a los datos del Censo de Población y Vivienda 2010, la Población económicamente activa es de 167 habitantes, encontrando que la Población ocupada es de 160 habitantes de los cuales, 36 representan la Población femenina ocupada y 124 la Población masculina ocupada.

16

Santa Rosa de Temascalatío	
Población económicamente activa	167
Población femenina económicamente activa	36
Población masculina económicamente activa	131
Población ocupada	160
Población femenina ocupada	36
Población masculina ocupada	124
Población desocupada	7
Población femenina desocupada	0
Población masculina desocupada	7
Población no económicamente activa	184
Población femenina no económicamente activa	147
Población masculina no económicamente activa	37

Fuente de información: INEGI, Principales resultados por localidad (ITER). Censo de Población y Vivienda 2010.

1.4.2 Características del empleo

El 20% de la población masculina se emplea en trabajos agrícolas y el otro 80% en industria, la población femenina ocupada se emplea 70 % en trabajos en la industria, 10% en la agricultura y el otro 30% en el hogar. Los productos agrícolas que se siembran son 100% en cultivos de temporal. La mayoría de la ropa y calzado son adquiridos en la Ciudad de Irapuato al igual que los alimentos y el resto en el comercio local. (Información proporcionada por el delegado de la localidad). Se propone la generación de talleres en la comunidad para la generación de autoempleo e incubación de microempresas comunitarias, que favorezcan el empleo dentro de la localidad.

1.5 Subsistema rural-urbano

1.5.1 Tipología y jerarquía

De acuerdo con la proyección de población, Santa Rosa de Temascalatío es una localidad que tiene que compartir servicios con las otras localidades cercanas como, Comederito, el Encino del Copal, Las Adjuntas y ojo de agua de Bermúdez.

1.5.2 Redes de comunicación e infraestructura carretera

Se accede por a partir del libramiento Irapuato-León, por un camino rural que llega a la localidad y continua por otras localidades hasta salir por Aldama a la carretera Irapuato-Silao. Por lo que se forma un circuito que da opciones de comunicación.

1.6 Subsistema político-institucional

1.6.1 Órganos de gobierno

La localidad cuenta con un Delegado Municipal, Sub Delegado y tienen conformado un comité de agua potable encargado de administrar el sistema y un comisario ejidal.

1.6.2 Marcos Normativos

El marco Normativo que rige a las localidades del Municipio de Irapuato está conformado por la Constitución Política de los Estados Unidos Mexicanos, la Constitución Política para el Estado de Guanajuato, Ley Orgánica Municipal para el Estado de Guanajuato, Reglamento para los delegados y subdelegados del Municipio de Irapuato, Guanajuato (véase ficha para el **Municipio de Irapuato**).

1.7 Acciones propuestas.

Agua, drenaje y saneamiento

Acción 1. Se requiere revisar la capacidad de la red de agua y el pozo, y rehabilitar lo que se requiera o hasta perforar un nuevo pozo.

Prioridad: Alta

Justificación: Otorgar el servicio básico de calidad.

Acción 2. Se requiere ampliar la red hacia el crecimiento de la Localidad.

Prioridad: Alta

Justificación: Brindar el servicio a toda la localidad.

Acción 3. No se cuenta con red de drenaje, usan fosas sépticas, se requiere elaborar un proyecto de red de drenaje e irlo construyendo por etapas.

Prioridad: Alta

Justificación: Otorgar los servicios básicos en la localidad.

Acción 4. Se requiere una PTAR, ya que, sin ésta, el drenaje descargaría directamente al río, con la contaminación ambiental del agua, suelo y aire.

Prioridad: Alta

Justificación: Otorgar los servicios básicos en la localidad.

Pavimentaciones y movilidad

Acción 5. Se requiere una ruta de transporte Público que de servicio tanto a esta Localidad como a todas las aledañas como Comederito, el Encino del Copal, Las Adjuntas y Ojo de agua de Bermúdez, y San Nicolás Temascatío o Valencianita, para de aquí continuar por las rutas existentes a la ciudad.

Prioridad: Alta

Justificación: Mejorar la movilidad de las personas de las localidades.

18

Acción 6. Se requiere pavimentar la calle principal Vicente Guerrero, desde el acceso hasta la telesecundaria, son 700m aproximadamente de longitud.

Prioridad: Alta

Justificación: Mejorar la circulación en la localidad.

Energía eléctrica y alumbrado

Acción 7. Faltan Luminarias de alumbrado público.

Prioridad: Media.

Justificación: Mejorar el servicio otorgado en la localidad y por seguridad.

Educación y cultura

Acción 8. En la UMAPS, se requiere contratar otro médico.

Prioridad: Alta.

Justificación: porque actualmente solo hay un médico de martes a viernes para dar el servicio y además de la gente de la comunidad vienen de las localidades vecinas, aprovechando la infraestructura mejorar la calidad de vida de la comunidad.

Acción 9. Se requiere dar cursos sobre socialización y talleres de trabajos para inducir la creación de microempresas como las que existen, pero en otras áreas.

Prioridad: Media.

Justificación: Mejorar la calidad económica de la comunidad.

MATRIZ DE ESTRATEGIAS Y ACCIONES

PROGRAMA/ACCIÓN	CORRESPONSABILIDAD				
	FEDERAL	ESTATAL	MUNICIPAL		
Agua, drenaje y saneamiento					
1		CONAGUA	CEAG	JAPAMI	DESARROLLO RURAL
	Se requiere revisar la capacidad de la red de agua y el pozo, y rehabilitar lo que se requiera o hasta perforar un nuevo pozo.				
2				JAPAMI	DESARROLLO RURAL
	Se requiere ampliar la red hacia el crecimiento de la Localidad.				
3				JAPAMI	DESARROLLO RURAL
	No se cuenta con red de drenaje, usan fosas sépticas, se requiere elaborar un proyecto de red de drenaje e irlo construyendo por etapas.				
4	SEMARNAT	CONAGUA	CEAG	JAPAMI	DESARROLLO RURAL
	Se requiere una PTAR, ya que, sin ésta, el drenaje descargaría directamente al río, con la contaminación ambiental del agua, suelo y aire.				
Pavimentaciones y movilidad					
5			Dirección transporte y vialidad	OBRAS PÚBLICAS	DESARROLLO RURAL
	Se requiere una ruta de transporte Público que de servicio tanto a esta Localidad como a todas las aledañas como Comederito, el Encino del Copal, Las Adjuntas y Ojo de agua de Bermúdez, y San Nicolás Temascalío o Valencianita, para de aquí continuar por las rutas existentes a la ciudad.				

DIAGNÓSTICO DEL SISTEMA DE LOCALIDADES DE IRAPUATO, GUANAJUATO.

PROGRAMA/ACCIÓN	CORRESPONSABILIDAD		
	FEDERAL	ESTATAL	MUNICIPAL
6 Se requiere pavimentar la calle principal Vicente Guerrero, desde el acceso hasta la telesecundaria, son 700m aproximadamente de longitud.			OBRAS PÚBLICAS DESARROLLO RURAL
Energía eléctrica y alumbrado			
7 Faltan Luminarias de alumbrado público.	CFE		SERVICIOS PÚBLICOS DESARROLLO RURAL
Educación y cultura			
8 En la UMAPS se requiere otro médico ,para ampliar la capacidad del servicio			DIRECCIÓN GENERAL DE SALUD MUNICIPAL DESARROLLO RURAL
9 Se requiere dar cursos sobre socialización y talleres de trabajos para inducir la creación de microempresas como las que existen, pero en otras áreas.		SECRETARÍA DE DESARROLLO SOCIAL Y HUMANO	DESARROLLO ECONÓMICO DESARROLLO RURAL