

**MUNICIPIO DE IRAPUATO.
LOCALIDAD PEÑUELAS.**

1. Caracterización

Peñuelas es una de las localidades pertenecientes al municipio de Irapuato con una población mayor a los 1000 habitantes, se ubica en el sector nororiente, tiene acceso por la carretera a Valencianita proveniente del libramiento norte de la ciudad 45D (véase **mapa 3a - Accesos Carreteros sector nororiente**).

1

1.1 Subsistema físico ambiental

1.1.1 Ubicación

Se localiza en la zona nororiente del municipio, en las coordenadas geográficas 20° 43' 08" de latitud norte y 101° 17' 27" de longitud oeste; con una altitud de 1759 m, conforme a los datos del INEGI.



Gráfico 1.- Localización de Peñuelas.

1.1.2 Fisiografía

La localidad de Peñuelas se encuentra en la subprovincia del Bajío Guanajuatense y corresponde a un sistema de meseta basáltica con lomerío (véase **mapa 7a – Fisiografía sector nororiente**).

1.1.3 Hidrología

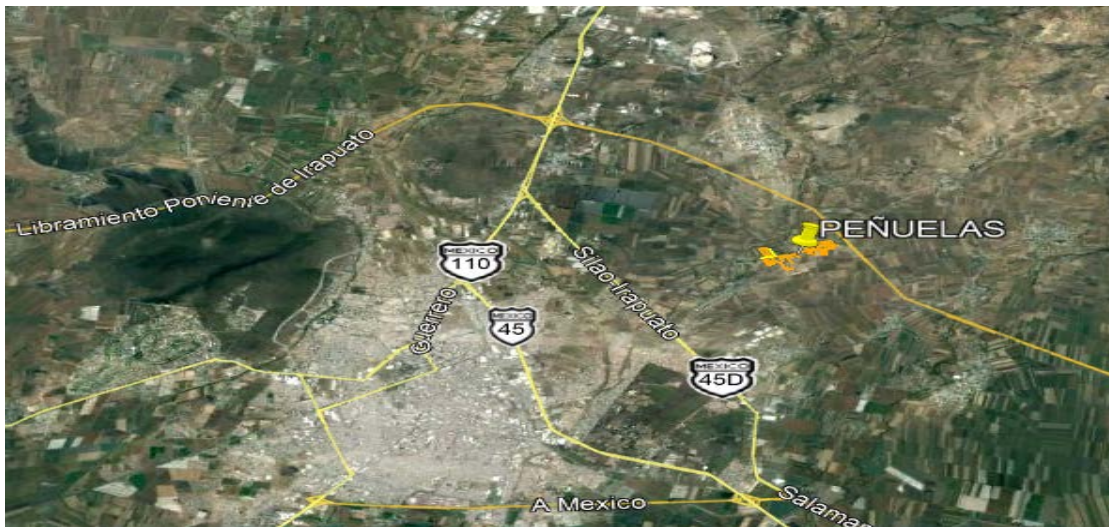
Hidrología Superficial: Al poniente de la localidad pasa el arroyo Santa Rita proveniente de la presa Ave María, y pertenece a la cuenca Temascatío.

Hidrología Subterránea: El pozo corresponde al acuífero Irapuato – Valle de Santiago. **(Véase mapa 6a Hidrología Subterránea).**

2

1.1.4 Topografía

El terreno en la localidad se considera irregular con pendientes comprendidas entre 3 a 5% **(véase mapa 8a Pendientes sector nororientado).**

1.1.5 Vegetación

Los terrenos colindantes con la localidad en su mayoría son aptos para la agricultura, presentando agricultura de temporal con cultivos anuales **(Véase mapa 9a uso de suelo y vegetación sector nororientado)**

1.1.6 Clima, temperatura e índice de humedad.

La localidad presenta un clima Semicálido subhúmedo con lluvias en verano **(véase mapa Climas en Irapuato).**

1.1.7 Espacios bajo protección o conservación

En la localidad no existen áreas bajo protección o conservación.

1.1.8 Riesgos socio ambientales y vulnerabilidad

De acuerdo con información del atlas de riesgos y el plano de zonas de riesgo del SICAMI del municipio de Irapuato, en la localidad no se encuentran zonas con algún riesgo inminente.



Gráfico 2.- Zonas susceptibles de inundación. Fuente: Sistema de Información Estadística y Geográfica del Municipio de Irapuato.

3

1.2 Subsistema físico (Infraestructura)

1.2.1 Traza / manzanas/ calles

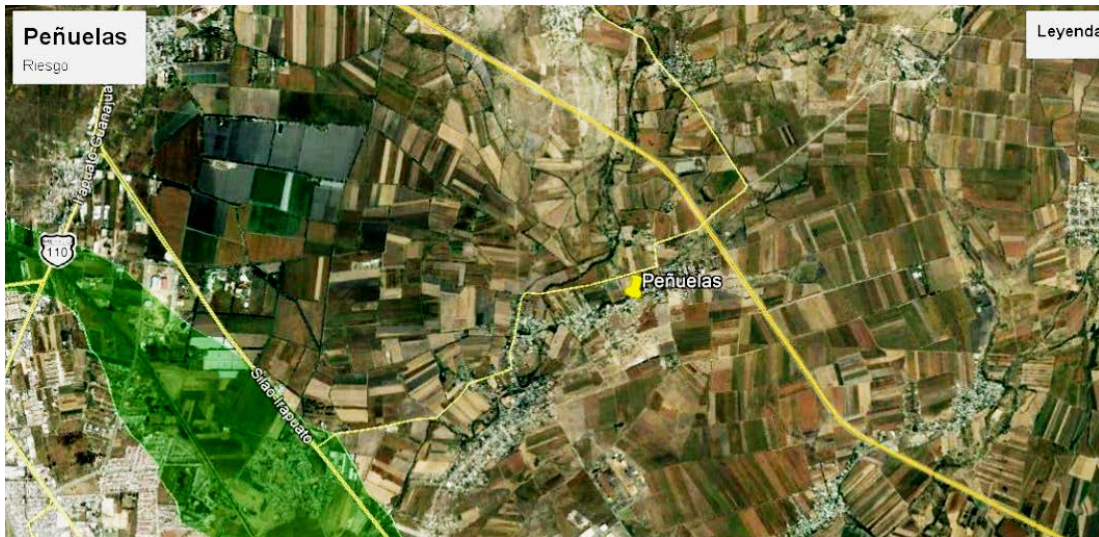
La traza de la localidad es muy irregular, teniendo al centro una vialidad principal de oriente a poniente y las demás vialidades parten de ésta, en la zona nororiente si hay varias manzanas al igual que en la zona norponiente, en la parte central de la localidad solo hay la calle que cruza la localidad y pocas calles en forma de peine a partir de ésta. **(Véase mapa Pavimentos, Peñuelas).**

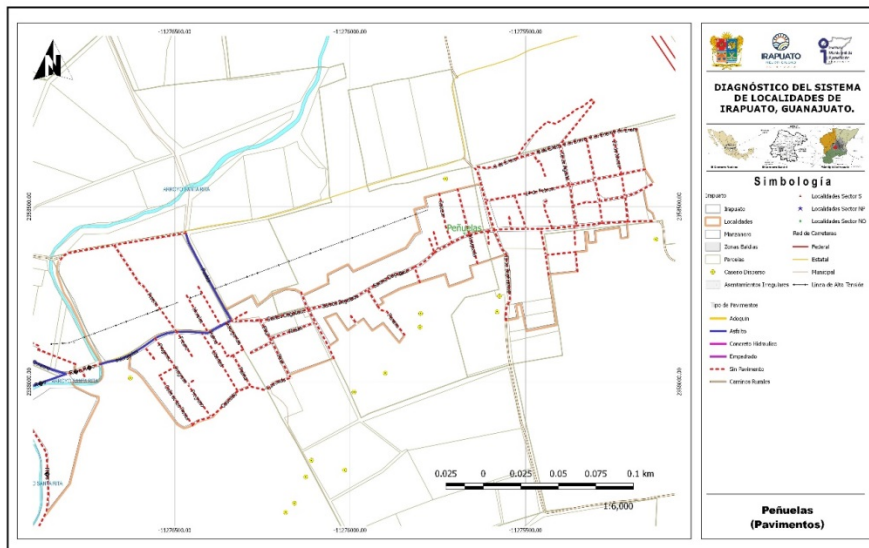

Mapa 1.- Pavimentos, Peñuelas.

1.2.1.1 Nomenclatura de calles

Dentro de la localidad no se identificaron letreros de la nomenclatura de las vialidades, sin embargo, todas las calles cuentan con nombre propio. **(Véase mapa Pavimentos, Peñuelas).**

1.2.2 Identificación de vialidad o vialidades principales por conectividad, usos y costumbres, localización del equipamiento, etc.

La calle principal es Santos Degollado y es de terracería, en regulares condiciones , la calle atraviesa la localidad de oriente a poniente en toda su extensión, pasando por el centro de salud, la primaria y un área deportiva; en segundo plano se puede mencionar la calle Insurgentes la cual es el acceso por el lado poniente de la localidad, este camino rural viene desde el libramiento norte de Irapuato, esta calle esta pavimentada con asfalto hasta la calle Puebla y esta continua con asfalto en la poca extensión que corre a través de la localidad. **(Véase mapa Equipamiento urbano, Peñuelas).**

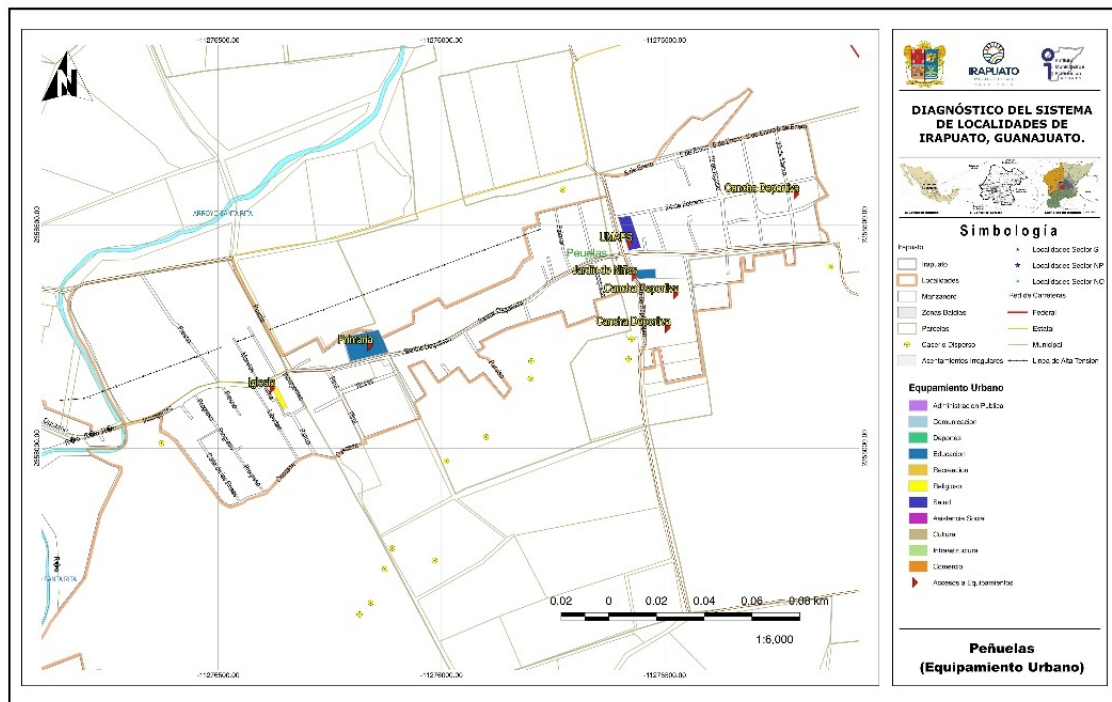

Mapa 2.- Equipamiento urbano, Peñuelas.

1.2.3 Identificación de infraestructura existente (cobertura por zona en cada localidad).

1.2.3.1 Agua potable

Cuentan con el servicio, el agua que proporciona el pozo es caliente, no se cuenta con un estudio de calidad reciente, pero en general dicen que la calidad del agua es buena. **(Véase mapa Hidráulica, Peñuelas).**

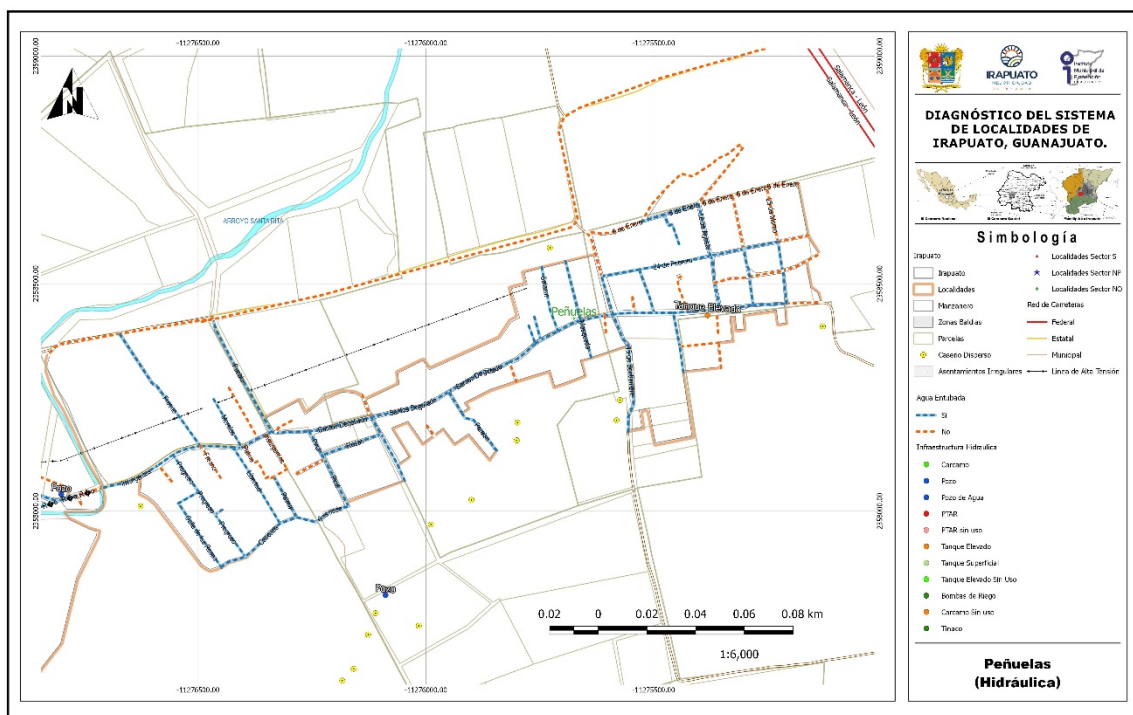

Mapa 3.- Hidráulica, Peñuelas.

1.2.3.2 Redes, Pozo, Tanque elevado y cobertura de servicio

El sistema cuenta con un pozo profundo ubicado al sur de la localidad, de ahí se bombea hacia un tanque elevado metálico ubicado sobre la calle Santos Degollado y mediante gravedad se suministra el servicio a la red, teniendo una cobertura del 90% de la totalidad de la localidad, quedando sin servicio algunas calles de la parte sur de la localidad. (Información proporcionada por el delegado de la localidad).



Imagen 1. Pozo de agua. Fuente: Propia (2018).



Imagen 2. Tanque metálico elevado. Fuente: Propia (2018).

Conforme a la consulta efectuada en el **Localizador de aprovechamientos LOCREPDA¹** de la Comisión Nacional del Agua (fecha de publicación 01 de junio de 2016), se identificó la inscripción del pozo de la Localidad en el registro público de derechos de agua bajo el folio **08GUA116873/12HMDL10**.

1.2.3.3 Drenaje y saneamiento de aguas residuales

No se cuenta con el servicio de drenaje de aguas residuales, las casas tienen fosas sépticas y las aguas jabonosas las tiran directo a la calle. **(Véase mapa Drenaje sanitario, Peñuelas).**

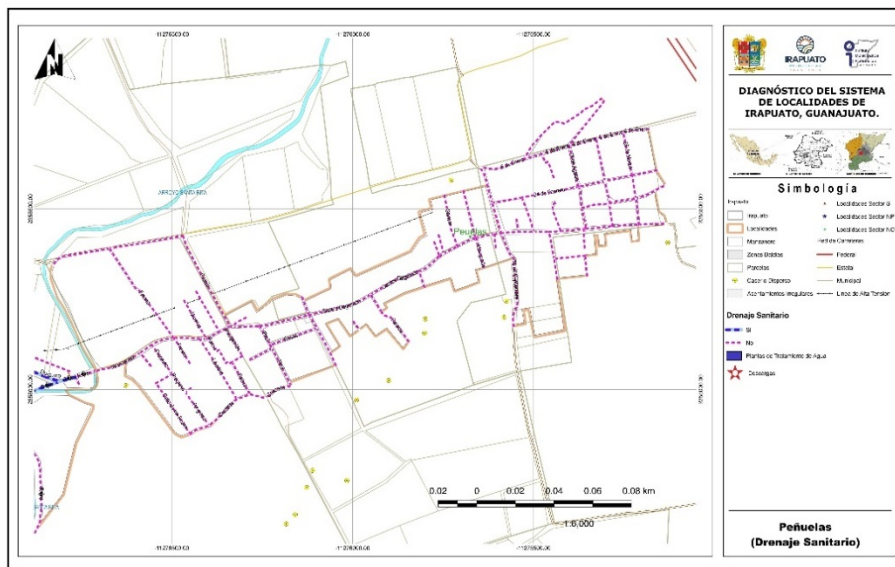

Mapa 4.- Drenaje sanitario, Peñuelas.

¹ Sistema diseñado para la ubicación geográfica de las concesiones y asignaciones de aguas nacionales, inscritas en el Registro Público de Derechos de Agua. CONAGUA, 2018.

1.2.3.4 Redes y líneas de transmisión - energía eléctrica

La localidad cuenta con servicio de energía eléctrica en general a toda la localidad y no informó el delegado que tenga fallas o apagones. **(Véase mapa Electricidad, Peñuelas).**

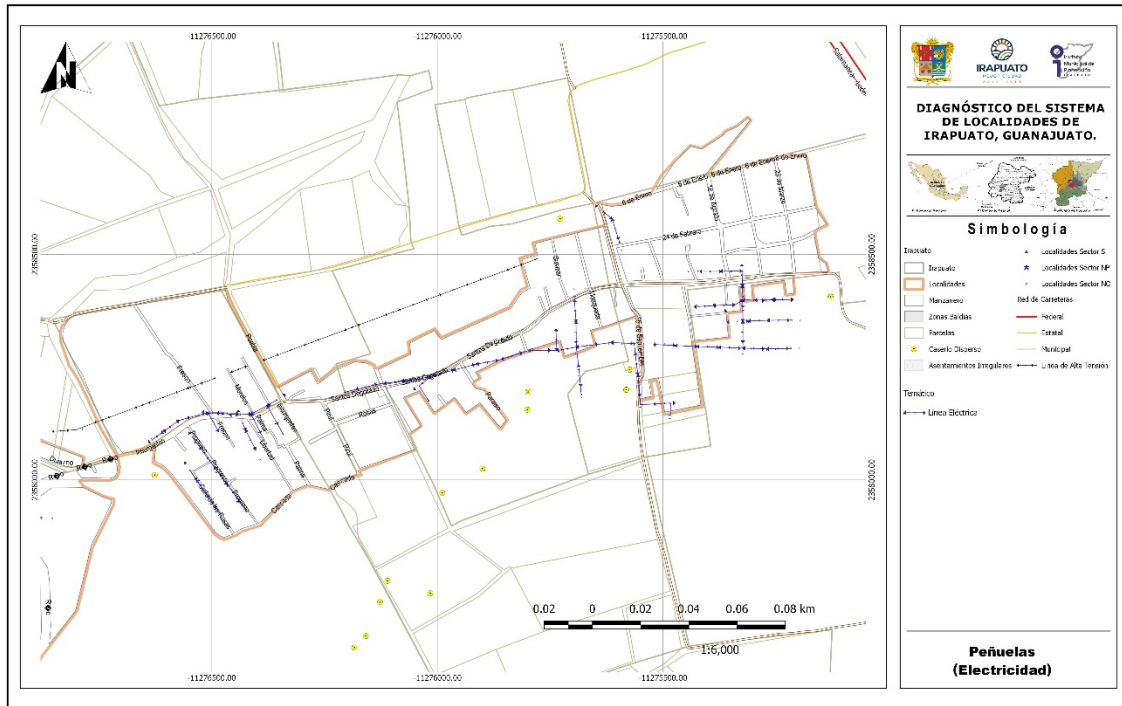

7

Mapa 5.- Electricidad, Peñuelas.



Imagen 3. Línea de energía eléctrica y telefonía en calle Santos Degollado. Fuente: Propia (2018).



Imagen 4. Línea de energía eléctrica y telefonía sobre calle Durazno sin pavimentar. Fuente: Propia (2018)

1.2.3.5 Alumbrado público

De tipo vapor de sodio, se cuenta con el servicio por parte del Municipio en toda la localidad, teniendo zonas aisladas con falta de servicio. **(Véase mapa Alumbrado, Peñuelas).**

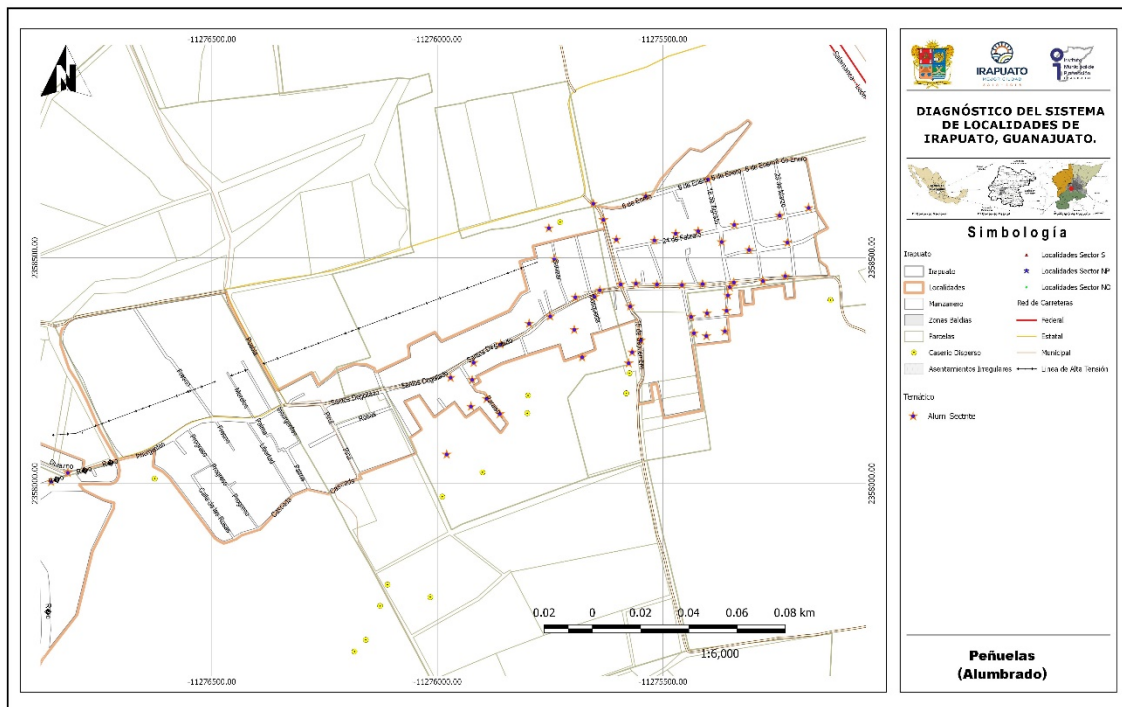

8

Mapa 6.- Alumbrado, Peñuelas.

1.2.3.6 Telefonía (servicio de internet)

Se cuenta con el servicio de telefonía fija y del servicio de telefonía móvil, al igual que el internet.

1.2.3.7 Antenas

No se identificaron antenas de telecomunicaciones en la localidad.

1.2.3.8 Ductos de PEMEX

No hay ductos de Pemex en la localidad.

1.2.4 Vialidad

1.2.4.1 Pavimentos (tipo, estado de conservación y operación)

La calle Insurgentes la cual es el acceso por el lado poniente a la localidad y cambia de nombre a calle Puebla, es la única pavimentada y con asfalto, siendo estas la vía de comunicación por la localidad para continuar el viaje a otras localidades, su estado de conservación es bueno. **(Véase mapa Pavimentos, Peñuelas).**



Imagen 5. Calle Insurgentes con pavimento asfáltico y cunetas para el drenaje pluvial. Fuente: Propia (2018).



Imagen 6. Calle Santos Degollado sin pavimentar, calle principal. Fuente: Propia (2018).

De acuerdo con la información proporcionada por la Dirección General de Obras Públicas en la localidad se programó para el año 2018 la rehabilitación del camino rural de acceso a la localidad. Actualmente se construye el puente en el camino de Peñuelas –La Morada.

Por parte de desarrollo social se tiene la siguiente información: en el año 2015 la ampliación de la red de distribución eléctrica en las calles 15 de septiembre, libertad y Mosqueda; para el año 2017 se realizó la ampliación de la red eléctrica de las calles Paraíso y Privada Paraíso.

1.2.4.2 Guarniciones y banquetas

Ninguna de las calles de la localidad tiene, se requiere en las zonas de acceso a las escuelas y al UMAPS.

1.2.5 Equipamiento

1.2.5.1 Identificación por tipo

Educación

Se cuenta con un jardín de niños y una primaria, para la secundaria y preparatoria es necesario acudir a las localidades de Valencianita o Carrizal grande o Irapuato.

Salud

En la localidad hay una UMAPS, la cual ofrece medicina de primera atención, teniendo un médico general y un pasante, con un horario de lunes a viernes de 8:00 am a 3:00 pm, ofreciendo 20 fichas por día y atiende personas además de locales, de la localidad de Carrizal Grande, Loma Bonita, Carrizalito y Lo de Sierra, para una atención más especializada van a la ciudad.

Las fichas que se dan son pocas comparadas con el número de personas que se atienden de esta localidad y de las vecinas, se requiere aumentar el número de médicos.

10

SERVICIOS DE SALUD	POBLACIÓN
Población derechohabiente a servicios de salud	494
Población sin derechohabencia a servicios de salud	943
Población derechohabiente del IMSS	483
Población derechohabiente del ISSSTE o ISSSTE estatal	5
Población derechohabiente del Seguro Popular	0
Población derechohabiente de Pemex, Sedena o Semar	4

Fuente de información: INEGI, Sistema para la consulta de la información censal 2010 (SCINCE 2010).

Religión

La localidad cuenta solo con una iglesia católica, ubicada sobre la calle Insurgentes.

1.2.5.2 Descripción de capacidades de cada equipamiento

Educación

LOCALIDAD	CLAVE	NIVEL	SERVICIO	TURNO	NOMBRE DEL CENTRO EDUCATIVO
PEÑUELAS	11DJN2601T	PREESCOLAR	GENERAL	MATUTINO	PABLO MONTESINOS
PEÑUELAS	11DPR1400F	PRIMARIA	GENERAL	MATUTINO	FELIPE CARRILLO PUERTO

NIVEL	ALUMNOS	GRADOS / GRUPOS	AULAS	CANCHAS	PATIOS
PREESCOLAR	87	3 / 3	3	1	-
PRIMARIA	206	6 / 6	9	1	-

Fuente: Sistema de Información y Gestión Educativa, SEP.

DIAGNÓSTICO DEL SISTEMA DE LOCALIDADES DE IRAPUATO, GUANAJUATO.

De acuerdo con información del INIFEG (Instituto de Infraestructura Física Educativa de Guanajuato) únicamente se ha contemplado para el año 2018 la construcción de un aula aislada, construida en forma tradicional en el jardín de niños Pablo Montesino.

CLAVE	AÑO	ESCUELA	MUNICIPIO	LOCALIDAD	MONTO
11DJN2601T	2018	PABLO MONTESINOS	IRAPUATO	PEÑUELAS	\$ 877,167.88

Fuente: Consulta plataforma "Obras para tu escuela" Instituto de Infraestructura Física Educativa de Guanajuato (INIFEG).



Imagen 7. Acceso a Jardín de niños. Fuente: Propia (2018)



Imagen 8. Primaria Felipe Carrillo. Fuente: Propia (2018).



Imagen 9. UMAPS. Fuente: Propia (2018)



Imagen 10. Iglesia católica. Fuente: Propia (2018)

1.2.5.3 Características del espacio público (plazas, jardines, etc.)

En la localidad se cuenta con 3 áreas públicas de aspecto deportivo, 1 cancha de béisbol, 1 cancha de tierra para futbol y 1 cancha de usos múltiples, además de eso no se cuenta con una plaza pública. **(Véase mapa Equipamiento urbano, Peñuelas).**

12



Imagen 11. Cancha de béisbol. Fuente: Propia (2018).



Imagen 12. Cancha de futbol de tierra. Fuente: Propia (2018)



Imagen 13. Cancha de usos múltiples. Fuente: Propia (2018)

1.2.5.4 Identificación de alguna actividad productiva o extraordinaria dentro de la localidad

Dentro de la localidad no se encuentran negocios más allá de tiendas pequeñas y negocios familiares.

1.2.6 Servicios

1.2.6.1 Transporte Público (ruta y frecuencia)

Existen dos rutas de transporte público, la primera es la ruta 36 tiene su base en la misma localidad con una frecuencia de 45 min y un horario de atención de 6:00 am a 8:15 pm y teniendo como destino la zona centro de la ciudad; la segunda ruta es la 46 proveniente de la localidad de Valencianita pasando 5 veces por la localidad en el transcurso del día, 6, 7, 9 de la mañana, 12 del mediodía y 2 de la tarde, teniendo su destino la zona centro de la ciudad.

13

En cuestión del transporte de los trabajadores de las industrias, la empresa particular ACNA es la que proporciona el servicio, teniendo varios puntos de destino como CIFUNSA y CONAGRA, haciendo por lo general 3 recorridos al día.

1.2.7 Asentamientos Irregulares

En la zona suroriente de la localidad se encuentra un asentamiento irregular, contando con un área aproximada de 29,801.88 m², ubicándose en esta zona el pozo.

1.2.7.1 Porcentaje de ocupación

Cuenta con un área ocupada aproximada de 1,583.00 m², representando el 5.31% del asentamiento irregular ocupado.



Gráfico 3.- Ubicación del asentamiento irregular en la localidad.

1.2.8 Riesgos inherentes a las condiciones naturales de la zona o a alguna instalación o actividad antropogénica

Un riesgo puede llegar a ser el desbordamiento del Arroyo Santa Rita ubicado al poniente de la localidad. Se sugiere revisar los niveles y los bordos del río en esa zona y en su caso hacer limpieza del cause y protección de taludes.

14

Residuos sólidos: Estos son recolectados por el Municipio con una frecuencia de dos días por semana, el servicio se considera adecuado.

Aire: Contaminación por polvo, malos olores provenientes de las aguas residuales que brotan en algunos puntos en la localidad por la saturación de las fosas sépticas.

Agua: Contaminación por escurrimientos en las calles provocados por la falta de drenaje dentro de las casas.

Suelo: Contaminación por aguas jabonosas y residuales.



Imagen 14. Ecurrimiento de agua de una casa en la calle Gutiérrez. Fuente: Propia (2018).



Imagen 15. Ecurrimientos de agua de casas en calle Fresno. Fuente: Propia (2018).

1.3 Subsistema social

1.3.1 Población

La población de Peñuelas de acuerdo con los datos del Censo de población y vivienda 2010 es de 1,438 habitantes, de los cuales 745 son mujeres y 693 son hombres.

Conforme a la información de los Censos de Población del INEGI, se realizó una proyección de la población, esperando un crecimiento de esta con relación al censo del 2010. Se estima que en el 2020 la población se encuentre alrededor de los 1,694 habitantes.

NOMBRE LOCALIDAD	ITER 1990			ITER 2000			ITER 2010		
	POBLACIÓN TOTAL	HOMBRES	MUJERES	POBLACIÓN TOTAL	HOMBRES	MUJERES	POBLACIÓN TOTAL	HOMBRES	MUJERES
Peñuelas	1041	533	508	985	453	532	1438	693	745

Fuente de información: INEGI, Principales resultados por localidad (ITER).

Censo de Población y Vivienda 2010.

Censo General de Población y Vivienda 2000.

Censo General de Población y Vivienda 1990.

NOMBRE LOCALIDAD	TASA DE CRECIMIENTO			Tasa a utilizar	PROYECCIONES		VOLUMEN MEDIO ANUAL	No. DE VIV. TOTALES	PROMEDIO OCUPACIÓN
	1990-2000	2000-2010	Promedio		2020	2030			
Peñuelas	-0.6	3.9	1.7	1.7	1694	1995	92,746.50	341	4.23

Elaboración: Propia (2018)

Para el caso del agua potable, el volumen medio anual para el año 2020 es de 92,746.50 m³/anuales, considerando una dotación de 150 l/hab/día. Este es el volumen mínimo requerido para la concesión de aguas subterráneas para el abastecimiento de la comunidad.

1.3.2 Movimientos Migratorios

En la localidad y de acuerdo con el Censo de Población y Vivienda 2010, la Población nacida en la entidad fue de 1417 habitantes en contraste con 13 nacidos en otra entidad y 4 en otro país. Así mismo, se indica que la Población de 5 años y más residente en otro país en junio de 2005 era de 17 personas residiendo en Estados Unidos de América.

Peñuelas	
Población nacida en la entidad	1417
Población femenina nacida en la entidad	737
Población masculina nacida en la entidad	680
Población nacida en otra entidad	13
Población femenina nacida en otra entidad	6
Población masculina nacida en otra entidad	7
Población nacida en otro país	4
Población de 5 años y más residente en la entidad en junio de 2005	1235
Población femenina de 5 años y más residente en la entidad en junio de 2005	653
Población masculina de 5 años y más residente en la entidad en junio de 2005	582
Población de 5 años y más residente en otra entidad en junio de 2005	4
Población femenina de 5 años y más residente en otra entidad en junio de 2005	-6
Población masculina de 5 años y más residente en otra entidad en junio de 2005	-6
Población de 5 años y más residente en otro país en junio de 2005	17
Población de 5 años y más residente en Estados Unidos de América en junio de 2005	17

Fuente de información: INEGI, Principales resultados por localidad (ITER). Censo de Población y Vivienda 2010.

1.3.3 Cultura (Actividades culturales, fiestas patronales)

Se realizan dos festividades en el año, la primera el día 25 de marzo al Señor de la Encarnación y la segunda el día 30 de abril al niño Jesús, festejando frente al templo.

1.3.4 Vivienda

En cuanto a la vivienda el INEGI reporta para el 2010 un total de 341 viviendas habitadas, la mayoría de las cuales están construidas con materiales tradicionales (ladrillo, mortero y concreto), encontrado viviendas de una y dos plantas.

16

Indicadores de carencia en viviendas

Peñuelas	2005 ^[1]		2010 ^[2]	
	Valor	%	Valor	%
Viviendas particulares habitadas	232		341	
Carencia de calidad y espacios de la vivienda				
Viviendas con piso de tierra	32	13.79	4	1.17
Carencia de acceso a los servicios básicos en las viviendas particulares habitadas				
Viviendas sin drenaje	87	37.50	74	21.70
Viviendas sin luz eléctrica	1	0.43	7	2.06
Viviendas sin agua entubada	19	8.19	2	0.59
Viviendas sin sanitario	79	34.05	66	19.35

Fuente: Estimaciones del CONEVAL, con base en INEGI.

1.3.5 Marginación y rezago social.

En el caso de Peñuelas, el grado de rezago social se clasifica como bajo, en contra parte con el grado de marginación que se considera como alto, de acuerdo con la información del Consejo Nacional de evaluación de la Política de Desarrollo Social (CONEVAL) y la CONAPO.

Indicadores de rezago social

Peñuelas	2005	2010
Población total	1,094	1,438
% de población de 15 años o más analfabeta	16.62	14.18
% de población de 6 a 14 años que no asiste a la escuela	8.27	7.11
% de población de 15 años y más con educación básica incompleta	78.62	68.45
% de población sin derecho-habienencia a servicios de salud	63.71	65.58
% de viviendas particulares habitadas con piso de tierra	13.79	1.17
% de viviendas particulares habitadas que no disponen de excusado o sanitario	34.05	19.35
% de viviendas particulares habitadas que no disponen de agua entubada de la red pública	8.19	0.59
% de viviendas particulares habitadas que no disponen de drenaje	37.5	21.7
% de viviendas particulares habitadas que no disponen de energía eléctrica	0.43	2.05

% de viviendas particulares habitadas que no disponen de lavadora	39.66	53.08
% de viviendas particulares habitadas que no disponen de refrigerador	21.98	18.18
Índice de rezago social	-0.76925	-0.61355
Grado de rezago social	2 bajo	Bajo

Fuente: Estimaciones del CONEVAL, con base en INEGI, II Censo de Población y Vivienda 2005.

Indicadores de Marginación

Peñuelas	2005	2010
Población total	1,094	1,438
% Población de 15 años o más analfabeta	16.62	14.18
% Población de 15 años o más sin primaria completa	43.78	36.02
% Viviendas particulares habitadas sin excusado	30.60	19.35
% Viviendas particulares habitadas sin energía eléctrica	0.43	2.06
% Viviendas particulares habitadas sin agua entubada	8.19	0.59
% Ocupantes por cuarto en viviendas particulares habitadas	29.31	1.38
% Viviendas particulares habitadas con piso de tierra	13.79	1.17
% Viviendas particulares habitadas que no disponen de refrigerador	21.98	18.18
Índice de marginación	-0.82634	-0.73370
Grado de marginación	Medio	Alto
Lugar que ocupa en el contexto nacional		80,431

Fuente: Estimaciones del CONAPO, Índices de marginación 2005; y CONAPO (2011)

1.4 Subsistema económico

1.4.1 Actividades económicas básicas y secundarias

De acuerdo con los datos del Censo de Población y Vivienda 2010, la Población económicamente activa es de 540 habitantes, encontrando que la Población ocupada es de 441 habitantes de los cuales, 141 representan la Población femenina ocupada y 300 la Población masculina ocupada.

Peñuelas	
Población económicamente activa	540
Población femenina económicamente activa	165
Población masculina económicamente activa	375
Población ocupada	441
Población femenina ocupada	141
Población masculina ocupada	300
Población desocupada	99
Población femenina desocupada	24
Población masculina desocupada	75
Población no económicamente activa	516
Población femenina no económicamente activa	388
Población masculina no económicamente activa	128

Fuente de información: INEGI, Principales resultados por localidad (ITER). Censo de Población y Vivienda 2010.

1.4.2 Características del empleo

Aproximadamente el 50% de los hombres trabajan en el campo, el 30% van a trabajar en la construcción y el 20% restante trabajan en las industrias; en el caso de las mujeres el 50% trabajan en la industria y el otro 50% restante se dedican al hogar. (Información proporcionada por el delegado de la localidad).

Por las características del terreno de la zona, cuentan con gran cantidad de terrenos aptos para la agricultura aunque sea de temporal, por lo que es alto el porcentaje de agricultura en la localidad. La mayoría de sus alimentos, ropa y calzado son adquiridos en la Ciudad de Irapuato.

Se propone la generación de talleres en la localidad para la generación de autoempleo e incubación de microempresas comunitarias, que favorezcan el empleo dentro de la localidad.

18

1.5 Subsistema rural-urbano

1.5.1 Tipología y jerarquía

Bajo el esquema de INEGI y de acuerdo con la proyección de población, la localidad de Peñuelas deberá ser considerada como una localidad rural, en virtud de que su población es menor a los 2500 habitantes.

1.5.2 Redes de comunicación e infraestructura carretera

La localidad cuenta con el acceso del camino rural proveniente del libramiento norte de la ciudad, pasando primero por la localidad de Carrizal Grande, y con una distancia aproximada de 2.90 km para llegar a la localidad.

1.6 Subsistema político-institucional

1.6.1 Órganos de gobierno

La localidad cuenta con un Delegado Municipal, Sub delegado, un comisariado ejidal y un comité de agua.

1.6.2 Marcos Normativos

El marco Normativo que rige a las localidades del Municipio de Irapuato está conformado por la Constitución Política de los Estados Unidos Mexicanos, la Constitución Política para el Estado de Guanajuato, Ley Orgánica Municipal para el Estado de Guanajuato, Reglamento para los delegados y subdelegados del Municipio de Irapuato, Guanajuato (véase ficha para el **Municipio de Irapuato**).

1.7 Acciones propuestas.
Agua, drenaje y saneamiento

Acción 1. Construcción de la red de drenaje sanitario en la localidad de Peñuelas.

Prioridad: Alta

Justificación: Se requiere construir el sistema ya que las casas cuentan con fosas sépticas, pero no son suficientes para el uso que tienen y ocasiona problemas de salud.

19

Acción 2. Construcción de una Planta de Tratamiento de Aguas Residuales (PTAR) en la localidad de Peñuelas.

Prioridad: Alta

Justificación: Al momento de la construcción de la red de drenaje será necesario construirla ya que si no el problema de las infecciones será el mismo así como la contaminación en lugar de descarga.

Pavimentación y movilidad

Acción 3. Pavimentación de la calle Santos Degollado en la localidad de Peñuelas.

Prioridad: Medio.

Justificación: Se requiere la pavimentación de la calle ya que al ser la principal su tráfico es muy alto y en tiempo de lluvias se dificulta por los lodazales que se forman.

Salud

Acción 4. Más atención médica en el centro de salud en la localidad de Peñuelas.

Prioridad: Media.

Justificación: Se tiene el servicio médico en la localidad, pero no es suficiente la atención para toda la comunidad y las personas que asisten de otras localidades, por lo que se piden más médicos.

Educación y cultura

Acción 5. Construcción de techo en primaria en la localidad de Peñuelas.

Prioridad: Medio.

Justificación: Se requiere ya que a la hora sé que imparten las clases al aire libre el sol es muy fuerte para los alumnos.

Acción 6. Construcción de una secundaria en la localidad de Peñuelas.

Prioridad: Media.

Justificación: Existe una gran demanda de estudio en el siguiente nivel por lo que se tiene que salir de la localidad para continuar sus estudios.

Acción 7. Impartición de talleres en la localidad para la generación de autoempleo e incubación de microempresas comunitarias.

Prioridad: Media.

Justificación: Se requiere incentivar actividades que favorezcan el empleo dentro de la localidad.

Acción 8. Impartición de talleres y cursos de educación ambiental en la localidad que favorezcan la conservación del medio ambiente.

Prioridad: Media.

Justificación: Se requiere generar conciencia para evitar la contaminación ambiental dentro de la localidad.

MATRIZ DE ESTRATEGIAS Y ACCIONES

PROGRAMA/ACCIÓN	CORRESPONSABILIDAD					
	FEDERAL	ESTATAL	MUNICIPAL			
Agua, drenaje y saneamiento						
1	Construcción del sistema de drenaje sanitario.		CEAG	JAPAMI	DESARROLLO RURAL	
2	Construcción de la planta de tratamiento de aguas residuales.	SEMARNAT	CONAG UA	CEAG	JAPAMI	DESARROLLO RURAL
Pavimentaciones y movilidad						
3	Pavimentación de la calle Santos Degollado			OBRAS PÚBLICAS	DESARROLLO RURAL	
Salud						
4	Ampliar la cantidad de médicos en la UMAPS para una mayor atención de personas. Se atienden personas de varias comunidades.		SSG	SERVICIOS MÉDICOS MUNICIPALES	DESARROLLO RURAL	
Educación y cultura						
5	Construcción de techo en patio de primaria	INIFED	INIFEG	SECRETARIA DE EDUCACIÓN	DESARROLLO RURAL	

DIAGNÓSTICO DEL SISTEMA DE LOCALIDADES DE IRAPUATO, GUANAJUATO.

PROGRAMA/ACCIÓN	CORRESPONSABILIDAD			
	FEDERAL	ESTATAL	MUNICIPAL	
6 Construcción de una secundaria.	INIFED	INIFEG	SECRETARIA DE EDUCACIÓN	DESARROLLO RURAL
7 Impartición de talleres en la localidad para la generación de autoempleo e incubación de microempresas comunitarias		SECRETARÍA DE DESARROLLO SOCIAL Y HUMANO	DESARROLLO ECONÓMICO	DESARROLLO RURAL
8 Impartición de talleres y cursos de educación ambiental en la localidad que favorezcan la conservación del medio ambiente.		SECRETARÍA DE MEDIO AMBIENTE Y ORDENAMIENTO TERRITORIAL	DIRECCIÓN DE ORDENAMIENTO AMBIENTAL	DESARROLLO RURAL