

MUNICIPIO DE IRAPUATO.
LOCALIDAD EL COPALILLO.

1. Caracterización

El Copalillo es una de las localidades pertenecientes al municipio de Irapuato con una población mayor a los 1000 habitantes, se ubica en el sector nororiente y colinda en su lado oriente con la carretera federal 45 Irapuato - Silao y al norponiente con Cerro Blanco (véase **mapa 3a - Accesos Carreteros sector nororiente**).

1

1.1 Subsistema físico ambiental

1.1.1 Ubicación

Se localiza en la zona nororiente del municipio, en las coordenadas geográficas 20° 43' 42" de latitud norte y 101° 20' 39" de longitud oeste; con una altitud de 1749 m, conforme a los datos del INEGI.



Gráfico 1.- Ubicación El Copalillo.

1.1.2 Fisiografía

La localidad El Copalillo se encuentra en la subprovincia del Bajío Guanajuatense y corresponde a un sistema de toposformas caracterizado por una Llanura aluvial (véase **mapa 7a – Fisiografía sector nororiente**).

1.1.3 Hidrología

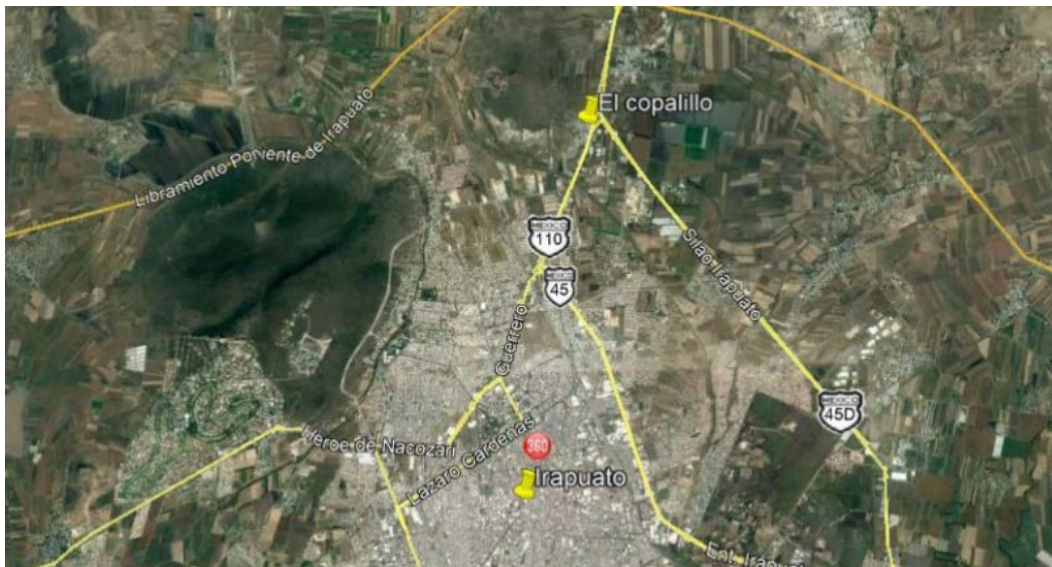
Hidrología Superficial: El río más cercano a la localidad es el río Guanajuato, que se encuentra al sur poniente de ésta como a trescientos metros.

Hidrología Subterránea: El pozo del copalillo se ubica en el acuífero Irapuato – Valle de Santiago. (Véase **mapa 6a - Hidrología Subterránea sector nororiental**).

2

1.1.4 Topografía

El terreno en la localidad se considera con pendientes comprendidas entre 0 a 5%. (Véase **mapa 8a – Pendientes sector nororiental**).

1.1.5 Vegetación

Los terrenos colindantes a la localidad en la zona norte y poniente nos son aptos para la agricultura de riego solo en la zona oriente y sur son zonas de cultivos de temporal. (Véase **mapa 9a - Uso de Suelo y Vegetación sector nororiental**).

1.1.6 Clima, temperatura e índice de humedad.

La localidad, presenta un clima Semicálido subhúmedo con lluvias en verano. (Véase **mapa Climáticas en Irapuato**).

1.1.7 Espacios bajo protección o conservación

En la localidad no existen áreas bajo protección o conservación.

1.1.8 Riesgos socio ambientales y vulnerabilidad

Fenómeno Hidrometeorológico.

De acuerdo con información del atlas de riesgos y el plano de SICAMI del municipio de Irapuato, no se tiene detectada a la localidad El Copalillo, como zona de riesgo a inundación.¹

Cabe mencionar que se ha inundado por agua pluvial que baja del Cerro Blanco

¹ Fuente: Atlas de Riesgos Irapuato.

1.2.1.1 Nomenclatura de calles

La localidad presenta una traza urbana irregular, con calles de dimensiones estrechas que van en dirección de sur a norte. La Nomenclatura de las calles se basa en nombres de estados de la república mexicana así mismo como nombres de flores. (Véase **mapa Pavimentos, El Copalillo**).

1.2.2 Identificación de vialidad o vialidades principales por conectividad, usos y costumbres, localización del equipamiento, etc.

La localidad El Copalillo cuenta con una vía principal como acceso, calle Guerrero, que conecta con la carretera federal Irapuato-Silao en dos puntos y tiene otro acceso por la calle Madreselva, que incluso cuenta con semáforo. (Véase **mapa Equipamiento urbano, El Copalillo**).

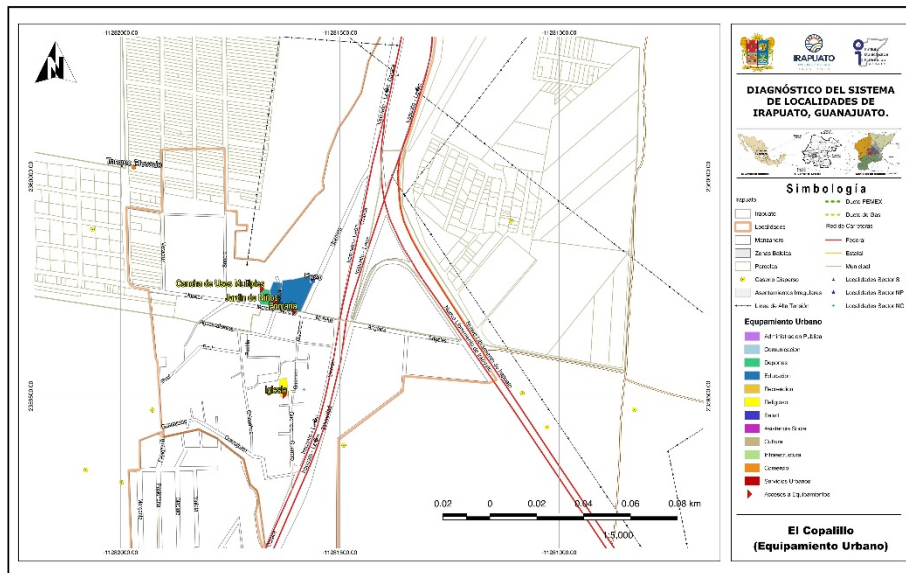

Mapa 2.- Equipamiento urbano, El Copalillo.

1.2.3 Identificación de infraestructura existente (cobertura por zona en cada localidad).

1.2.3.1 Agua potable

El sistema consta de un pozo profundo, un tanque superficial y una red de distribución. Se proporciona el servicio de agua potable a toda la localidad. (Véase **mapa Hidráulica, El Copalillo**).

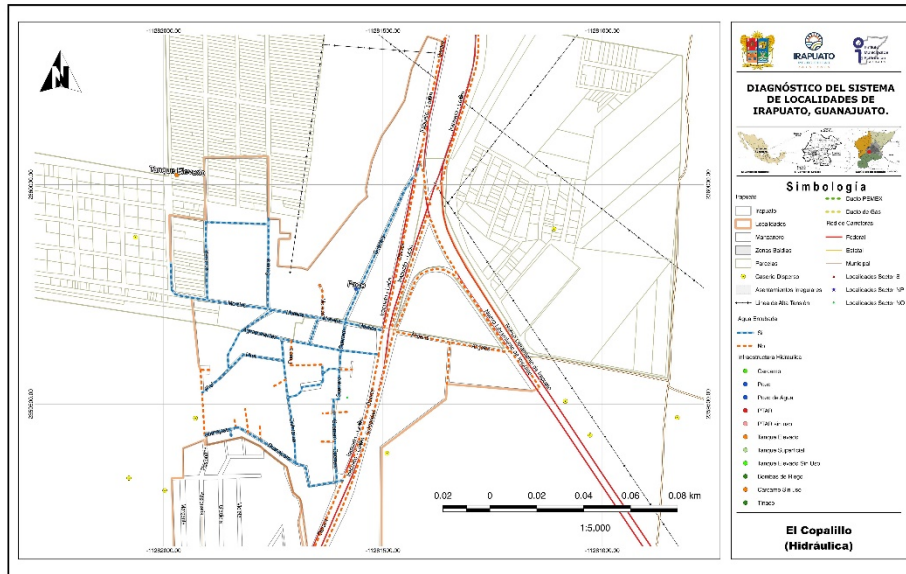

Mapa 3.- Hidráulica, El Copalillo.

1.2.3.2 Redes, Pozo, Tanque elevado y cobertura de servicio

La localidad cuenta con una única fuente de abastecimiento de agua potable localizada en la calle Guerrero, es un pozo profundo además con un tanque superficial ubicado a un costado de la calle Veracruz. Se comenta que están analizando la posibilidad de entregar el sistema a JAPAMI.



Imagen 1. Pozo de la localidad ubicado en la calle Guerrero. Fuente: Propia (2018).



Imagen 2. Tanque superficial de la localidad ubicado a un costado de la calle Veracruz. Fuente: Propia (2018).

Conforme a la consulta efectuada en el **Localizador de aprovechamientos LOCREPDA**² de la Comisión Nacional del Agua (fecha de publicación 01 de junio de 2016), se identificó la inscripción del pozo de la Localidad al registro público de derechos de agua, a nombre de: presidencia municipal de Irapuato (copalillo).

1.2.3.3 Drenaje y saneamiento de aguas residuales

En la localidad se cuenta con el servicio de drenaje y se descarga a un cárcamo del fraccionamiento Campestre Las Flores, se sirve a toda la localidad con el servicio de drenaje. Se califica como regular ya que se reporta que se tapa seguido el drenaje. (Véase **mapa Drenaje sanitario, El Copalillo**).

El sistema de desalojo de aguas pluviales se encuentra en proceso de construcción.

6

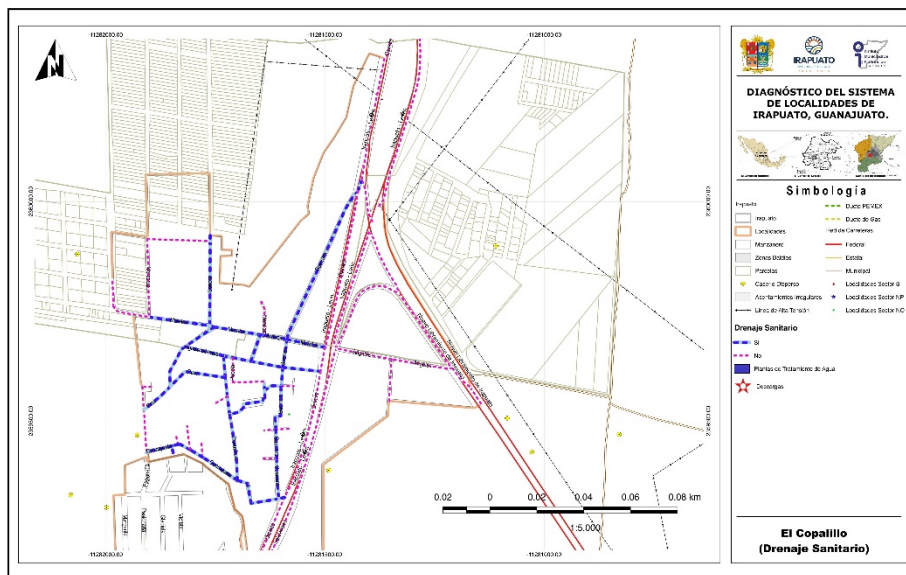

Mapa 4.- Drenaje sanitario, El Copalillo.

1.2.3.4 Redes y líneas de transmisión - energía eléctrica

Energía eléctrica: La localidad cuenta con servicio de energía eléctrica, con nivel de 120 voltios. (Véase **mapa Electricidad, El Copalillo**).

² Sistema diseñado para la ubicación geográfica de las concesiones y asignaciones de aguas nacionales, inscritas en el Registro Público de Derechos de Agua. CONAGUA, 2018.

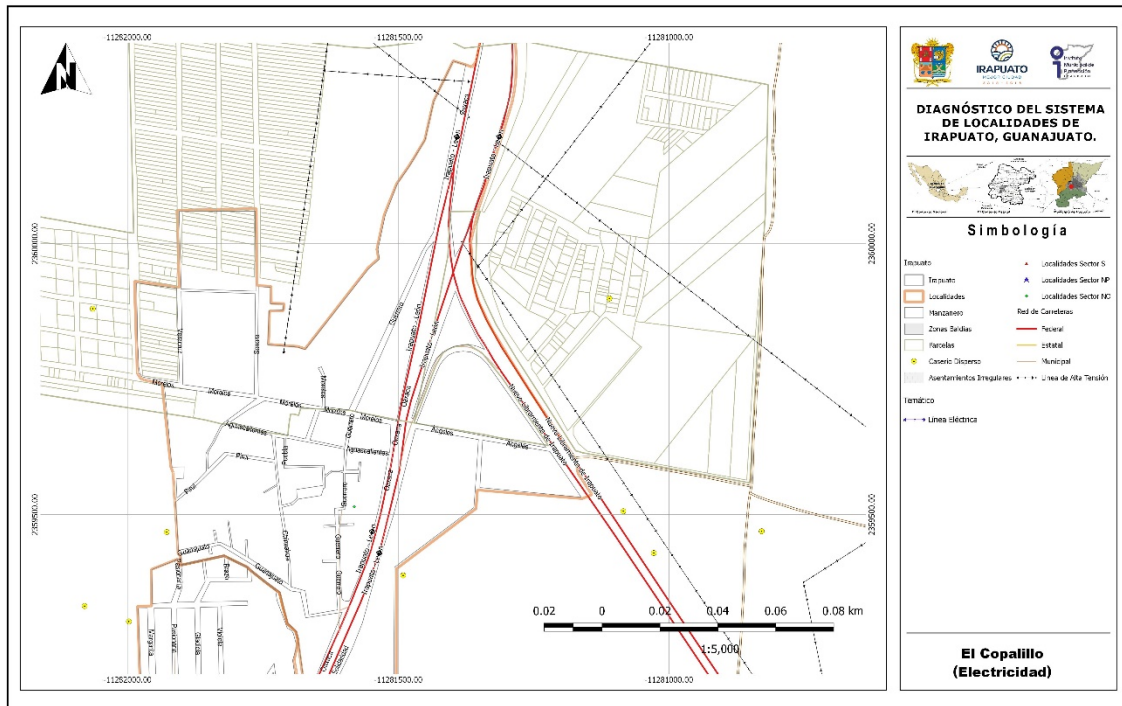

7

Mapa 5.- Electricidad, El Copalillo.



Imagen 3. Intersección con la calle Morelos, se observa red de energía eléctrica y alumbrado público con que cuenta la localidad. Fuente: Propia (2018).



Imagen 4. Calle Guerrero, se observa servicio de energía eléctrica, alumbrado público y postes de telefonía con los que se cuentan en la localidad. Fuente: Propia (2018).

1.2.3.5 Alumbrado público

Se tiene el servicio con lámparas tipo LED de acuerdo con la información de Servicio Públicos del Municipio. (Véase **mapa Alumbrado, El Copalillo**).

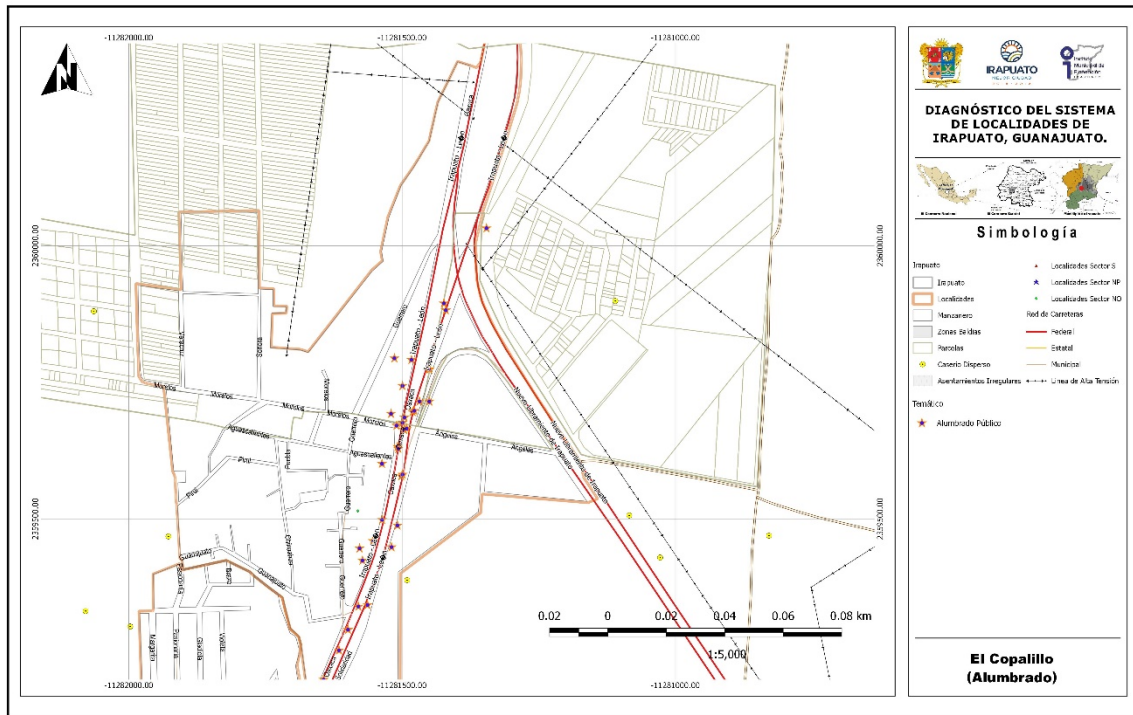

Mapa 6.- Alumbrado, El Copalillo.

1.2.3.6 Telefonía (servicio de internet)

Se cuenta con el servicio de telefonía fija, sirviendo a un 50% de la localidad, el servicio de telefonía móvil y se cuenta con el servicio de internet.

1.2.3.7 Antenas

Se identificó una antena sobre la calle Morelos de la localidad. (Véase **mapa Equipamiento urbano, El Copalillo**).



Imagen 5. Antena ubicada en la localidad sobre calle Morelos. Fuente: Propia (2018).

1.2.3.8 Ductos de PEMEX

No se identificaron ductos de PEMEX en la localidad.

1.2.4 Vialidad

1.2.4.1 Pavimentos (tipo, estado de conservación y operación)

La localidad cuenta con la calle Guerrero de concreto hidráulico y parte de la calle Morelos con este mismo material, la carretera Silao-Irapuato siendo la entrada a la localidad cuenta con un recubrimiento de material asfáltico, el resto de las calles de la localidad son en su totalidad de terracería. (Véase **mapa Pavimentos, El Copalillo**).

Es prioritaria la pavimentación de las calles Guanajuato, Chihuahua y Zacatecas, ya que estas son calles que cierran un circuito de recorrido completo por la localidad facilitando la movilidad en la misma.



Imagen 6. Calle Guerrero con pavimento de concreto en la localidad. Fuente: Propia (2018).



Imagen 7. Calle Morelos con pavimento de concreto en la localidad. Fuente: Propia (2018).



Imagen 8. Calle Veracruz con material de terracería en la localidad. Fuente: Propia (2018).



Imagen 9. Calle Sonora con material de terracería en la localidad. Fuente: Propia (2018).

1.2.4.2 Guarniciones y banquetas

En el rubro de guarniciones y banquetas no se cuenta con dicha infraestructura en la mayoría de las calles, existen únicamente en las calles que cuentan con la pavimentación hidráulica.



Imagen 10. Calle Morelos con guarniciones y banquetas. Fuente: Propia (2018).



Imagen 11. Entrada de la calle Veracruz, carece de banquetas y guarniciones. Fuente: Propia (2018).

1.2.5 Equipamiento

1.2.5.1 Identificación por tipo

Educación

Se cuenta con escuelas preescolar y primaria. La comunidad se traslada a la localidad del Copal y a la ciudad de Irapuato para poder tener acceso a la educación de nivel secundaria y medio superior.

Espacios públicos

Se cuenta con una cancha multiusos, un parque vecinal y un templo.

Seguridad

No se cuenta con los servicios de seguridad en la localidad y solicitan un mayor número de rondines de la policía.

Salud

En la localidad no se cuentan con servicios de salud, por lo que los habitantes tienen que recurrir a las instalaciones de Lo de Juárez.

SERVICIOS DE SALUD	POBLACIÓN
Población derechohabiente a servicios de salud	1228
Población sin derechohabencia a servicios de salud	492
Población derechohabiente del IMSS	705
Población derechohabiente del ISSSTE o ISSSTE estatal	43
Población derechohabiente del Seguro Popular	489
Población derechohabiente de Pemex, Sedena o Semar	4

Fuente de información: INEGI, Sistema para la consulta de la información censal 2010 (SCINCE 2010).

Se propone brindar atención a la salud de la población de la localidad por medio de las unidades médicas móviles.

1.2.5.2 Descripción de capacidades de cada equipamiento

Educación

Niveles preescolar escuela Juan Amos Comenio, primaria escuela Emiliano Zapata.

12

LOCALIDAD	CLAVE	NIVEL	SERVICIO	TURNO	NOMBRE DEL CENTRO EDUCATIVO
EL COPALILLO	11DJN0719D	PREESCOLAR	GENERAL	MATUTINO	JUAN AMOS COMENIO
EL COPALILLO	11DPR1154M	PRIMARIA	GENERAL	MATUTINO	EMILIANO ZAPATA

NIVEL	ALUMNOS	GRADOS / GRUPOS	AULAS	CANCHAS	PATIOS
PREESCOLAR	83	3 / 3	3	-	1
PRIMARIA	191	6 / 6	6	1	1

Fuente: Sistema de Información y Gestión Educativa, SEP.



Imagen 12. Escuela preescolar Juan Amos Comenio. Fuente: Propia (2018).



Imagen 13. Escuela primaria Emiliano Zapata. Fuente: Propia (2018).

De acuerdo con información del INIFEG (Instituto de Infraestructura Física Educativa de Guanajuato) se efectuaron durante 2015 acciones en la escuela primaria Emiliano Zapata que consistieron: construcción de comedor de 2.0 E. E con cimentación de concreto armado.

CLAVE	AÑO	ESCUELA	MUNICIPIO	LOCALIDAD	MONTO
11DPR1154M	2015	EMILIANO ZAPATA	IRAPUATO	EL COPALILLO	\$ 299,339.32

Fuente: Consulta plataforma "Obras para tu escuela" Instituto de Infraestructura Física Educativa de Guanajuato (INIFEG).

1.2.5.3 Características del espacio público (plazas, jardines, etc.)

En la localidad se cuenta con una cancha de usos múltiples, existiendo equipos de basquetbol y futbol, también se cuenta con un templo en el cual se llevan a cabo las festividades de la localidad y un parque vecinal. (Véase **mapa Equipamiento urbano, El Copalillo**).

13



Imagen 14. Parque vecinal de la localidad. Fuente: Propia (2018).



Imagen 15. Cancha de usos m múltiples ubicada en la calle Morelos. Fuente: Propia (2018).



Imagen 16. Iglesia de la localidad ubicada en la calle Guerrero.

Fuente: Propia (2018).

En el templo se llevan a cabo las festividades de la localidad celebrando en el mes de marzo a María auxiliadora y la resurrección de Jesús.

1.2.5.4 Identificación de alguna actividad productiva o extraordinaria dentro de la localidad

Se registra actividad de agricultura (cultivos de temporal), también se registra actividad de ganadería (pastoreo).

14

1.2.6 Servicios

1.2.6.1 Transporte Público (ruta y frecuencia)

A la comunidad llegan las rutas de transporte público No. 16 y 32 que comunica con la ciudad de Irapuato (Zona Centro) la frecuencia es aproximadamente cada 15 minutos y se considera como buena, así mismo también se registra la actividad de transporte industrial ACNA con destino a castro del rio y a la empresa automotriz GM.

1.2.7 Asentamientos Irregulares

No se registran asentamientos irregulares.

1.2 .7.1 Porcentaje de ocupación

No aplica.

1.2.8 Riesgos inherentes a las condiciones naturales de la zona o a alguna instalación o actividad antropogénica.

No se identificó riesgo de inundación por su cercanía con el río Guanajuato y la topografía que se presenta en la localidad. No habiéndose identificado alguna instalación o industria dentro de la localidad que pudiera generar algún otro riesgo.

Residuos sólidos: Estos son recolectados por el Municipio con una frecuencia de dos días por semana, el servicio se considera adecuado. Se propone efectuar acciones de limpieza y concientización entre los habitantes de la localidad.

Aire: Contaminación por polvo, malos olores provenientes de las aguas residuales que brotan en algunos puntos en la localidad por el drenaje tapado ocasionalmente.

Agua: Contaminación en el Rio Guanajuato, agua que es utilizada en el riego agrícola.

Suelo: Contaminación por basura en diversos puntos y aguas residuales.

1.3 Subsistema social

1.3.1 Población

La población El Copalillo de acuerdo con los datos del Censo de población y vivienda 2010 es de 1,720 habitantes, de los cuales 863 son mujeres y 857 son hombres.

Conforme a la información de los Censos de Población del INEGI, se realizó una proyección de la población, esperando un crecimiento de la misma con relación al censo del 2010. Se estima que en el 2020 la población se encuentre alrededor de los 2,081 habitantes.

15

NOMBRE LOCALIDAD	ITER 1990			ITER 2000			ITER 2010		
	POBLACIÓN TOTAL	HOMBRES	MUJERES	POBLACIÓN TOTAL	HOMBRES	MUJERES	POBLACIÓN TOTAL	HOMBRES	MUJERES
El Copalillo	1175	570	605	1453	729	724	1720	857	863

Fuente de información: INEGI, Principales resultados por localidad (ITER).

Censo de Población y Vivienda 2010.

Censo General de Población y Vivienda 2000.

Censo General de Población y Vivienda 1990.

NOMBRE LOCALIDAD	TASA DE CRECIMIENTO			Tasa a utilizar	PROYECCIONES		VOLUMEN MEDIO ANUAL	No. DE VIV. TOTALES	PROMEDIO OCUPACIÓN
	1990-2000	2000-2010	Promedio		2020	2030			
El Copalillo	2.1	1.7	1.9	1.9	2081	2517	113,934.75	1180	4.66

Nota: Proyecciones obtenidas considerando un crecimiento exponencial con tasa de crecimiento constante. Elaboración: Propia (2018).

Para el caso del agua potable, el volumen medio anual para el año 2020 será de 165,345 m³/anuales, considerando una dotación de 150 l/hab/día. Este es el volumen mínimo requerido para la concesión de aguas subterráneas para el abastecimiento de la comunidad.

1.3.2 Movimientos Migratorios

En la localidad y de acuerdo con el Censo de Población y Vivienda 2010, la Población nacida en la entidad fue de 1659 habitantes en contraste con 57 nacidos en otra entidad y 4 en otro país. Así mismo, se indica que la Población de 5 años y más residente en otro país en junio de 2005 era de 10 personas residiendo en Estados Unidos de América.

El Copalillo	
Población nacida en la entidad	1659
Población femenina nacida en la entidad	831
Población masculina nacida en la entidad	828
Población nacida en otra entidad	57
Población femenina nacida en otra entidad	30

Población masculina nacida en otra entidad	27
Población nacida en otro país	4
Población de 5 años y más residente en la entidad en junio de 2005	1562
Población femenina de 5 años y más residente en la entidad en junio de 2005	784
Población masculina de 5 años y más residente en la entidad en junio de 2005	778
Población de 5 años y más residente en otra entidad en junio de 2005	3
Población femenina de 5 años y más residente en otra entidad en junio de 2005	-6
Población masculina de 5 años y más residente en otra entidad en junio de 2005	-6
Población de 5 años y más residente en otro país en junio de 2005	11
Población de 5 años y más residente en Estados Unidos de América en junio de 2005	10

Fuente de información: INEGI, Principales resultados por localidad (ITER). Censo de Población y Vivienda 2010.

1.3.3 Cultura (Actividades culturales, fiestas patronales)

Se realizan dos festividades especiales en el año, en el mes de marzo celebrando el día de María auxiliadora y la resurrección de Jesús, celebrándose en el patio del templo.

1.3.4 Vivienda

En cuanto a la vivienda el INEGI reporta para el 2010 un total de 366 viviendas, la mayoría de las cuales están construidas con materiales tradicionales (ladrillo, mortero y concreto), encontrado viviendas de una y dos plantas.

Indicadores de carencia en viviendas

El Copalillo	2005 ^[1]		2010 ^[2]	
	Indicadores	Valor	%	Valor
Viviendas particulares habitadas	325		366	
Carencia de calidad y espacios de la vivienda				
Viviendas con piso de tierra	15	4.62	12	3.28
Carencia de acceso a los servicios básicos en las viviendas particulares habitadas				
Viviendas sin drenaje	4	1.23	14	3.84
Viviendas sin luz eléctrica	-	-	4	1.09
Viviendas sin agua entubada	3	0.92	8	2.19
Viviendas sin sanitario	7	2.15	13	3.55

Fuente: Estimaciones del CONEVAL, con base en INEGI.

1.3.5 Marginación y rezago social.

En el caso El Carrizalito, el grado de rezago social se clasifica como muy bajo, en contraparte el grado de marginación se considera como medio, de acuerdo con la información del Consejo Nacional de evaluación de la Política de Desarrollo Social (CONEVAL) y la CONAPO.

Indicadores de rezago social		
El Copalillo	2005	2010
Población total	1,413	1,720
% de población de 15 años o más analfabeta	12.61	14.27
% de población de 6 a 14 años que no asiste a la escuela	5.36	5.34
% de población de 15 años y más con educación básica incompleta	62.24	58.33
% de población sin derecho-habienencia a servicios de salud	56.62	28.6
% de viviendas particulares habitadas con piso de tierra	4.62	3.28
% de viviendas particulares habitadas que no disponen de excusado o sanitario	2.15	3.55
% de viviendas particulares habitadas que no disponen de agua entubada de la red pública	0.92	2.19
% de viviendas particulares habitadas que no disponen de drenaje	1.23	3.83
% de viviendas particulares habitadas que no disponen de energía eléctrica	0	1.09
% de viviendas particulares habitadas que no disponen de lavadora	44	25.68
% de viviendas particulares habitadas que no disponen de refrigerador	8.62	9.84
Índice de rezago social	-1.27359	-1.11817
Grado de rezago social	1 muy bajo	Muy bajo

Fuente: Estimaciones del CONEVAL, con base en INEGI, II Censo de Población y Vivienda 2005.

Indicadores de Marginación		
El Copalillo	2005	2010
Población total	1,413	1,720
% Población de 15 años o más analfabeta	12.61	14.27
% Población de 15 años o más sin primaria completa	31.39	32.03
% Viviendas particulares habitadas sin excusado	0.92	3.55
% Viviendas particulares habitadas sin energía eléctrica	0.00	1.09
% Viviendas particulares habitadas sin agua entubada	0.92	2.19
% Ocupantes por cuarto en viviendas particulares habitadas	23.08	1.23
% Viviendas particulares habitadas con piso de tierra	4.62	3.28
% Viviendas particulares habitadas que no disponen de refrigerador	8.62	9.84
Índice de marginación	-1.33152	-0.94181
Grado de marginación	Bajo	Medio
Lugar que ocupa en el contexto nacional		91,224

Fuente: Estimaciones del CONAPO, Índices de marginación 2005; y CONAPO (2011)

1.4 Subsistema económico

1.4.1 Actividades económicas básicas y secundarias

De acuerdo con los datos del Censo de Población y Vivienda 2010, la Población económicamente activa es de 663 habitantes, encontrando que la Población ocupada es de 647 habitantes de los cuales, 208 representan la Población femenina ocupada y 439 la Población masculina ocupada.

18

El Copalillo	
Población económicamente activa	663
Población femenina económicamente activa	209
Población masculina económicamente activa	454
Población ocupada	647
Población femenina ocupada	208
Población masculina ocupada	439
Población desocupada	16
Población femenina desocupada	-6
Población masculina desocupada	15
Población no económicamente activa	660
Población femenina no económicamente activa	462
Población masculina no económicamente activa	198

Fuente de información: INEGI, Principales resultados por localidad (ITER). Censo de Población y Vivienda 2010.

1.4.2 Características del empleo

Gran parte de la población masculina de la localidad se emplea en la industria un 70%, un 20% en la obra y el resto en la agricultura, se estima que la población femenina se emplea en un 80% en la industria y el resto en el hogar.

Se registra un taller de labrado de piedra en la localidad.

Parte de la localidad pertenece al ejido El copalillo³, por lo que sus habitantes cuentan con terrenos parcelarios y es por ello por lo que se efectúan labores agrícolas y de ganadería en la localidad. La mayoría de sus alimentos, ropa y calzado son adquiridos en la Ciudad de Irapuato.

³ Con forme a la consulta realizada en el Sistema de Información Geoespacial del Registro Agrario Nacional.

1.5 Subsistema rural-urbano

1.5.1 Tipología y jerarquía

De acuerdo con la proyección de población para el año 2020, el copalillo deberá ser considerada como una localidad rural, en virtud de que su población no rebasará los 2500 habitantes.

1.5.2 Redes de comunicación e infraestructura carretera

Se tiene acceso a la Localidad por la carretera Federal No. 45 tramo Irapuato – Silao, conectando con las calles Guerrero y Morelos como accesos a la localidad.

19

1.6 Subsistema político-institucional

1.6.1 Órganos de gobierno

La localidad cuenta con un Delegado Municipal, Sub delegado, un comité de fiestas patronales, y un comité de agua potable encargado de administrar el sistema.

1.6.2 Marcos Normativos

El marco Normativo que rige a las localidades del Municipio de Irapuato, está conformado por la Constitución Política de los Estados Unidos Mexicanos, la Constitución Política para el Estado de Guanajuato, Ley Orgánica Municipal para el Estado de Guanajuato, Reglamento para los Delegados y subdelegados del Municipio de Irapuato, Guanajuato (véase ficha para el **Municipio de Irapuato**).

1.7 Acciones propuestas.

Agua, drenaje y saneamiento

Acción 1. Agilizar la entrega del sistema a JAPAMI.

Prioridad: Media.

Justificación: Concesión del pozo de agua (toda la localidad).

Acción 2. Limpieza al drenaje para evitar taponamientos en toda la localidad.

Prioridad: Alta

Justificación: Otorgar un mejor servicio en el sistema de drenaje.

Pavimentaciones y movilidad

Acción 3. Pavimentación de la calle Zacatecas.

Prioridad: Alta

Justificación: Son las calles de acceso de la localidad.

Acción 4. Pavimentación de la calle Chihuahua.

Prioridad: Alta

Justificación: Son las calles de acceso de la localidad.

Acción 5. Pavimentación de la calle Guanajuato.

Prioridad: Alta

Justificación: Son las calles de acceso de la localidad.

20

Acción 6. Construcción de retorno en la carretera.

Prioridad: Baja

Justificación: Facilitar el manejo de la comunidad.

Acción 7. Nivelación de las calles.

Prioridad: Media.

Justificación: Mejorar la movilidad en la localidad.

Acción 8. Construcción de un puente peatonal.

Prioridad: Alta

Justificación: Mayor seguridad a la comunidad al desplazarse.

Salud

Acción 9. Atención a la salud de la población de la localidad por medio de las unidades médicas móviles.

Prioridad: Media

Justificación: El Carrizalito no cuenta con unidades de salud.

Educación y cultura

Acción 10. Construcción de escuela secundaria en la localidad del copalillo.

Prioridad: Media

Justificación: Mayor acceso a este nivel educativo para la comunidad.

Acción 11. Impartición de talleres y cursos de educación ambiental en la localidad que favorezcan la conservación del medio ambiente.

Prioridad: Media.

Justificación: Se requiere generar conciencia para evitar la contaminación ambiental dentro de la localidad.

Seguridad

Acción 12. Construcción de una caseta de policía.

DIAGNÓSTICO DEL SISTEMA DE LOCALIDADES DE IRAPUATO, GUANAJUATO.

Prioridad: Alta.

Justificación: Mejorar los servicios básicos de seguridad.

MATRIZ DE ESTRATEGIAS Y ACCIONES

21

PROGRAMA/ACCIÓN	CORRESPONSABILIDAD			
	FEDERAL	ESTATAL	MUNICIPAL	
Agua, drenaje y saneamiento				
1	Agilizar la entrega del sistema de agua a JAPAMI.		JAPAMI	DESARROLLO RURAL
2	Limpieza al drenaje para evitar taponamientos en toda la localidad.		JAPAMI	DESARROLLO RURAL
Pavimentaciones y movilidad				
3	Pavimentación de la calle Zacatecas.		OBRAS PÚBLICAS	DESARROLLO RURAL
4	Pavimentación de la calle Chihuahua.		OBRAS PÚBLICAS	DESARROLLO RURAL
5	Pavimentación de la calle Guanajuato.		OBRAS PÚBLICAS	DESARROLLO RURAL
6	Construcción de retorno en la carretera.	SECRETARÍA DE OBRA PÚBLICA	OBRAS PÚBLICAS	DESARROLLO RURAL
7	Nivelación de las calles.		OBRAS PÚBLICAS	DESARROLLO RURAL
8	Construcción de un puente peatonal.	SECRETARÍA DE OBRA PÚBLICA	OBRAS PÚBLICAS	DESARROLLO RURAL
Salud				
9	Atención a la salud de la población de la localidad por medio de las unidades médicas móviles.	SSG	SERVICIOS MÉDICOS MUNICIPALES	DESARROLLO RURAL
Educación y cultura				

DIAGNÓSTICO DEL SISTEMA DE LOCALIDADES DE IRAPUATO, GUANAJUATO.

PROGRAMA/ACCIÓN	CORRESPONSABILIDAD		
	FEDERAL	ESTATAL	MUNICIPAL
10 Construcción de escuela secundaria en la localidad del copalillo.		SEP	DESARROLLO ECONÓMICO DESARROLLO RURAL
11 Impartición de talleres y cursos de educación ambiental en la localidad que favorezcan la conservación del medio ambiente.		SECRETARÍA DE MEDIO AMBIENTE Y ORDENAMIENTO TERRITORIAL	DIRECCIÓN DE ORDENAMIENTO AMBIENTAL DESARROLLO RURAL
Seguridad			
12 Construcción de una caseta de Policía.		SSP	OBRAS PÚBLICAS DESARROLLO RURAL